



**PEMERINTAH  
KABUPATEN SOLOK**

**PERATURAN BUPATI SOLOK  
NOMOR 39 TAHUN 2021**

**TENTANG**

**RENCANA STRATEGIS PERANGKAT  
DAERAH KABUPATEN SOLOK  
TAHUN 2021-2026**



**DINAS PERTANIAN**



**BUPATI SOLOK**

**PERATURAN BUPATI SOLOK**

**NOMOR : 39 TAHUN 2021**

**TENTANG**

**RENCANA STRATEGIS PERANGKAT DAERAH TAHUN 2021-2026**

**DENGAN RAHMAT TUHAN YANG MAHA ESA**

**BUPATI SOLOK,**

- Menimbang : a. bahwa untuk melaksanakan ketentuan Pasal 123 Peraturan Menteri Dalam Negeri Nomor 86 Tahun 2017 tentang Tata Cara Perencanaan, Pengendalian dan Evaluasi Pembangunan Daerah, Tata Cara Evaluasi Rancangan Peraturan Daerah tentang Rencana Pembangunan Jangka Panjang Daerah dan Rencana Pembangunan Jangka Menengah Daerah, serta Tata Cara Perubahan Rencana Pembangunan Jangka Panjang Daerah, Rencana Pembangunan Jangka Menengah Daerah, dan Rencana Kerja Pemerintah Daerah, perlu menetapkan Peraturan Bupati tentang Rencana Strategis Perangkat Daerah Kabupaten Solok Tahun 2021 – 2026;
- b. bahwa dokumen Rencana Pembangunan Jangka Menengah Daerah Kabupaten Solok Tahun 2021- 2026 telah ditetapkan melalui Peraturan Daerah Nomor 4 Tahun 2021 tentang Rencana Pembangunan Jangka Menengah Daerah Kabupaten Solok Tahun 2021 – 2026;

2	4
---	---

- c. bahwa berdasarkan pertimbangan sebagaimana dimaksud pada huruf a dan huruf b perlu menetapkan Peraturan Bupati tentang Rencana Strategis Perangkat Daerah Tahun 2021 - 2026.

- Mengingat :
1. Undang-Undang Nomor 12 Tahun 1956 tentang Pembentukan Daerah Otonom Kabupaten Dalam Lingkungan Daerah Provinsi Sumatera Tengah (Lembaran Negara Republik Indonesia Tahun 1956 Nomor 25);
  2. Undang-Undang Nomor 17 Tahun 2003 tentang Keuangan Negara (Lembaran Negara Republik Indonesia Tahun 2003 Nomor 47, Tambahan Lembaran Negara Republik Indonesia Nomor 2286);
  3. Undang-Undang Nomor 25 Tahun 2004 tentang Sistem Perencanaan Pembangunan Nasional (Lembaran Negara Republik Indonesia Tahun 2004 Nomor 104, Tambahan Lembaran Negara Republik Indonesia Nomor 4421);
  4. Undang-Undang Nomor 23 Tahun 2014 tentang Pemerintahan Daerah (Lembaran Negara Republik Indonesia Tahun 2014 Nomor 244, Tambahan Lembaran Negara Republik Indonesia Nomor 5492) sebagaimana telah diubah beberapa kali, terakhir dengan Undang-Undang Nomor 11 Tahun 2020 tentang Cipta Kerja (Lembaran Negara Republik Indonesia Tahun 2020 Nomor 245, Tambahan Lembaran Negara Republik Indonesia Nomor 6573);
  5. Peraturan Pemerintah Nomor 39 Tahun 2004 tentang Pemindahan Ibukota Kabupaten Solok ke Kayu Arosukarami (Arosuka) di Wilayah Kecamatan Gunung Talang Kabupaten Solok (Lembaran Negara Republik Indonesia Tahun 2004 Nomor 137, Tambahan Lembaran Negara Republik Indonesia Nomor 4447);

k	h
---	---

6. Peraturan Pemerintah Nomor 8 Tahun 2008 tentang Tahapan, Tata Cara Penyusunan, Pengendalian dan Evaluasi Pelaksanaan Rencana Pembangunan Daerah (Lembaran Negara Republik Indonesia Tahun 2008 Nomor 21, Tambahan Lembaran Negara Republik Indonesia Nomor 4817);
7. Peraturan Presiden Nomor 18 Tahun 2020 tentang Rencana Pembangunan Jangka Menengah Nasional Tahun 2020-2024 (Lembaran Negara Republik Indonesia Tahun 2020 Nomor 10);
8. Peraturan Menteri Dalam Negeri Nomor 86 Tahun 2017 tentang Tata Cara Perencanaan, Pengendalian Dan Evaluasi Pembangunan Daerah, Tata Cara Evaluasi Rancangan Peraturan Daerah Tentang Rencana Pembangunan Jangka Panjang Daerah Dan Rencana Pembangunan Jangka Menengah Daerah, serta Tata Cara Perubahan Rencana Pembangunan Jangka Panjang Daerah, Rencana Pembangunan Jangka Menengah Daerah, dan Rencana Kerja Pemerintah Daerah;
9. Peraturan Daerah Kabupaten Solok Nomor 4 Tahun 2005 tentang Rencana Pembangunan Jangka Panjang (RPJP) Daerah Kabupaten Solok Tahun 2006-2025 (Lembaran Daerah Kabupaten Solok Tahun 2005 Nomor 28, Tambahan Lembaran Daerah Kabupaten Solok Nomor 4);
10. Peraturan Daerah Kabupaten Solok Nomor 4 Tahun 2021 tentang Rencana Pembangunan Jangka Menengah Daerah Kabupaten Solok Tahun 2021-2026 (Lembaran Daerah Kabupaten Solok Tahun 2021 Nomor 4, Tambahan Lembaran Daerah Kabupaten Solok Nomor 96);

2	1
---	---

**MEMUTUSKAN:**

**Menetapkan : PERATURAN BUPATI TENTANG RENCANA STRATEGIS  
SATUAN KERJA PERANGKAT DAERAH TAHUN 2021-2026**

**BAB I**

**KETENTUAN UMUM**

**Bagian Kesatu**

**Pengertian**

**Pasal 1**

Dalam Peraturan Bupati ini yang dimaksud dengan:

- (1) Daerah adalah Kabupaten Solok.
- (2) Pemerintah Daerah adalah Bupati sebagai unsur penyelenggara Pemerintahan Daerah yang memimpin pelaksanaan urusan pemerintahan yang menjadi kewenangan daerah otonom.
- (3) Bupati adalah Bupati Solok.
- (4) Rencana Pembangunan Jangka Menengah Daerah yang selanjutnya disingkat RPJMD adalah dokumen perencanaan daerah untuk periode 5 (lima) tahun terhitung sejak dilantik sampai dengan berakhirnya masa jabatan Kepala Daerah.
- (5) Rencana Pembangunan Tahunan Daerah yang selanjutnya disebut Rencana Kerja Pemerintah Daerah yang selanjutnya disingkat RKPD adalah dokumen perencanaan daerah untuk periode 1 (satu) tahun.
- (6) Perangkat Daerah adalah unsur pembantu Kepala Daerah dan Dewan Perwakilan Rakyat Daerah dalam penyelenggaraan urusan pemerintahan yang menjadi kewenangan Daerah.
- (7) Rencana Strategis Perangkat Daerah yang selanjutnya disingkat Renstra Perangkat Daerah adalah dokumen perencanaan Perangkat Daerah untuk periode 5 (lima) tahun.
- (8) Rencana Kerja Perangkat Daerah yang selanjutnya disingkat Renja Perangkat Daerah adalah dokumen perencanaan Perangkat Daerah untuk periode 1 (satu) tahun.

<i>k</i>	<i>p</i>
----------	----------

- (9) Anggaran Pendapatan dan Belanja Daerah yang selanjutnya disingkat APBD adalah Anggaran Pendapatan dan Belanja Daerah Kabupaten Solok.
- (10) Strategi adalah langkah berisikan program-program sebagai prioritas pembangunan Daerah/Perangkat Daerah untuk mencapai sasaran.
- (11) Kebijakan adalah arah/tindakan yang diambil oleh Pemerintah Daerah dalam mencapai tujuan.
- (12) Program adalah bentuk instrumen kebijakan yang berisi satu atau lebih kegiatan yang dilaksanakan oleh Perangkat Daerah atau masyarakat, yang dikoordinasikan oleh Pemerintah Daerah untuk mencapai tujuan dan sasaran pembangunan daerah.

## **Bagian Kedua**

### **Kedudukan**

#### **Pasal 2**

- (1) Renstra Perangkat Daerah Tahun 2021 - 2026 merupakan penjabaran RPJMD Tahun 2021 - 2026.
- (2) Renstra sebagaimana dimaksud pada ayat (1) menjadi pedoman Perangkat Daerah dalam penyusunan Renja Perangkat Daerah dan digunakan sebagai bahan penyusunan RKPD.

#### **Pasal 3**

- (1) Perangkat Daerah menyusun Renstra Perangkat Daerah sesuai dengan tugas dan fungsi Perangkat Daerah;
- (2) Perangkat Daerah yang menyusun Renstra sebagaimana dimaksud pada ayat (1) terdiri dari:
  - a. Urusan Pemerintahan Wajib yang Berkaitan dengan Pelayanan Dasar, meliputi :
    1. Dinas Pendidikan, Pemuda dan Olahraga;
    2. Dinas Kesehatan;
    3. Dinas Pekerjaan Umum dan Penataan Ruang;
    4. Dinas Perumahan Rakyat, Kawasan Permukiman dan Pertanahan;
    5. Satuan Polisi Pamong Praja dan Damkar;
    6. Badan Penanggulangan Bencana Daerah;

2	1
---	---

7. Dinas Sosial.

b. Urusan Pemerintahan Wajib Yang Tidak Berkaitan Dengan Pelayanan Dasar, meliputi :

1. Dinas Penanaman Modal, Pelayanan Terpadu Satu Pintu dan Tenaga Kerja;
2. Dinas Pengendalian Penduduk, Keluarga Berencana, Pemberdayaan Perempuan dan Perlindungan Anak;
3. Dinas Perikanan dan Pangan (Urusan Pangan);
4. Dinas Perumahan Rakyat, Kawasan Permukiman dan Pertanahan (Urusan Pertanahan);
5. Dinas Lingkungan Hidup;
6. Dinas Kependudukan dan Pencatatan Sipil;
7. Dinas Pemberdayaan Masyarakat dan Nagari;
8. Dinas Perhubungan;
9. Dinas Pendidikan, Pemuda dan Olahraga (Urusan Kepemudaan dan Olahraga);
10. Dinas Komunikasi dan Informatika;
11. Dinas Koperasi, Usaha Kecil Menengah, Perindustrian dan Perdagangan (Urusan Koperasi, Usaha Kecil Menengah);
12. Dinas Pariwisata dan Kebudayaan (Urusan Kebudayaan); dan
13. Dinas Perpustakaan dan Kearsipan.

c. Urusan Pemerintahan Pilihan, meliputi :

1. Dinas Perikanan dan Pangan (Urusan Kelautan dan Perikanan);
2. Dinas Pariwisata dan Kebudayaan;
3. Dinas Pertanian; dan
4. Dinas Koperasi, Usaha Kecil Menengah, Perindustrian dan Perdagangan.

d. Unsur Pendukung Urusan Penunjang Pemerintahan, meliputi:

1. Sekretariat Daerah;
2. Sekretariat DPRD.

e. Unsur Penunjang Urusan Pemerintahan, meliputi:

1. Badan Perencanaan, Penelitian dan Pengembangan;
2. Badan Keuangan Daerah;

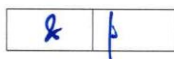

3. Badan Kepegawaian, dan Pengembangan Sumber Daya Manusia;
- f. Unsur Pengawas, meliputi :
  1. Inspektorat.
- g. Unsur Kewilayahan, meliputi :
  1. Kecamatan.
- h. Urusan Pemerintahan Umum, meliputi :
  1. Badan Kesatuan Bangsa dan Politik

#### **Pasal 4**

Penyusunan Renstra Perangkat Daerah sebagaimana dimaksud dalam Pasal 3 ayat (1), harus mempedomani dan mengacu pada :

- a. RPJMD Kabupaten Solok Tahun 2021-2026;
- b. Renstra Kementerian/Lembaga dan Renstra SKPD Provinsi;
- c. RTRW Kabupaten Solok tahun 2012-2031; dan
- d. Hasil Kajian Lingkungan Hidup Strategis (KLHS) sesuai dengan tugas dan fungsi Perangkat Daerah;

#### **Pasal 5**

Penetapan Renstra Perangkat Daerah bertujuan untuk:

- a. mewujudkan perencanaan teknis Perangkat Daerah di Periode ke-4 Rencana Pembangunan Jangka Panjang Daerah Tahun 2006 - 2025;
- b. mewujudkan integrasi, sinkronisasi, dan sinergitas pembangunan antar sektor, antar wilayah, antar fungsi maupun tingkatan pemerintahan; dan
- c. Penjabaran dari Rencana Pembangunan Jangka Menengah Daerah Kabupaten Solok Tahun 2021 - 2026 berdasarkan sektor-sektor dan bidang-bidang berdasarkan tugas dan fungsi Perangkat Daerah.

#### **Pasal 6**

Dalam rangka penetapan Renstra Perangkat Daerah, dilakukan verifikasi Rancangan Renstra Perangkat Daerah, dengan tahapan sebagai berikut :

2	1
---	---



- a. Kepala Perangkat Daerah menyampaikan rancangan akhir Renstra Perangkat Daerah Tahun 2021 – 2026 kepada Kepala Badan Perencanaan, Penelitian dan Pengembangan;
- b. Badan Perencanaan, Penelitian dan Pengembangan melakukan verifikasi terhadap rancangan akhir Renstra Perangkat Daerah Tahun 2021 - 2026, untuk menjamin kesesuaian antara program dan kegiatan Perangkat Daerah Tahun 2021 sampai dengan tahun perencanaan 2026 dengan sasaran, tujuan dan program RPJMD Kabupaten Solok Tahun 2021 - 2026; dan
- c. Badan Perencanaan, Penelitian dan Pengembangan menghimpun seluruh rancangan akhir Renstra Perangkat Daerah yang telah diverifikasi, untuk diajukan kepada Bupati.

## **BAB II**

### **RENSTRA PERANGKAT DAERAH**

#### **Pasal 7**

Renstra Perangkat Daerah sekurang – kurangnya memuat tujuan, sasaran, program, dan kegiatan pembangunan dalam rangka pelaksanaan Urusan Pemerintahan Wajib dan/atau Urusan Pemerintahan Pilihan sesuai dengan tugas dan fungsi setiap Perangkat Daerah.

#### **Pasal 8**

Renstra Perangkat Daerah disusun dengan sistematika sebagai berikut :

- Bab I : PENDAHULUAN
- Bab II : GAMBARAN PELAYANAN PERANGKAT DAERAH
- Bab III : PERMASALAHAN DAN ISU-ISU STRATEGIS PERANGKAT DAERAH
- Bab IV : TUJUAN DAN SASARAN
- Bab V : STRATEGI DAN ARAH KEBIJAKAN
- Bab VI : RENCANA PROGRAM DAN KEGIATAN SERTA PENDANAAN
- Bab VII : KINERJA PENYELENGGARAAN BIDANG URUSAN
- Bab VIII : PENUTUP

2	p
---	---

**BAB III**  
**PENGENDALIAN DAN EVALUASI**

**Pasal 9**

- (1) Kepala Perangkat Daerah melakukan pengendalian dan evaluasi pelaksanaan Renstra Perangkat Daerah.
- (2) Pengendalian dan evaluasi pelaksanaan Renstra Perangkat Daerah sebagaimana dimaksud pada ayat (1) diserahkan Kepada Badan Perencanaan, Penelitian dan Pengembangan untuk diverifikasi.
- (3) Ketentuan mengenai tata cara pengendalian dan evaluasi pelaksanaan Renstra Perangkat Daerah sebagaimana dimaksud pada ayat (2) dilaksanakan sesuai dengan ketentuan peraturan perundang-undangan.

**BAB IV**  
**KETENTUAN PERALIHAN**

**Pasal 10**

- (1) Semua ketetapan indikator kinerja dan indikasi pendanaan yang tercantum dalam Dokumen Renstra Perangkat Daerah Tahun 2021 - 2026 dapat berubah sesuai dengan perkembangan peraturan yang berlaku pada tahun berkenaan.
- (2) Ketentuan sebagaimana dimaksud pada ayat (1) dapat mengakomodir perubahan indikator kinerja dan indikasi pendanaan, baik sebagian maupun keseluruhan pada bagian tersebut.
- (3) Ketetapan Perangkat Daerah penanggung jawab setiap urusan yang tercantum dalam Renstra Perangkat Daerah Tahun 2021 - 2026 dapat berubah sesuai dengan perkembangan peraturan yang berlaku pada tahun berkenaan.
- (4) Kerangka pendanaan yang mencakup pendapatan, belanja dan pembiayaan sebagaimana tercantum dalam Lampiran merupakan angka yang bersifat indikatif, yang akan disesuaikan dengan kebijakan Pemerintah Pusat, kebijakan Pemerintah Provinsi dan kemampuan keuangan daerah.

2	p
---	---

**Pasal 11**

Apabila dalam hal pelaksanaan, RPJMD Kabupaten Solok Tahun 2021 – 2026 mengalami perubahan, maka Renstra Perangkat Daerah Tahun 2021 – 2026 juga harus mengikuti perubahan tersebut dan akan ditetapkan dalam Peraturan Bupati.

**BAB V**

**KETENTUAN PENUTUP**

**Pasal 12**

Peraturan Bupati ini mulai berlaku pada tanggal ditetapkan.

Agar setiap orang mengetahuinya, memerintahkan pengundangan Peraturan Bupati ini dengan penempatannya dalam Berita Daerah Kabupaten Solok.

Ditetapkan di Arosuka  
pada tanggal ~~9 Desember~~ 2021

**BUPATI SOLOK,**

dto

**EPYARDI ASDA**

Diundangkan di Arosuka  
pada tanggal ~~9 Desember~~ 2021

**Pj. SEKRETARIS DAERAH,**

dto

**MEDISON**

**BERITA DAERAH KABUPATEN SOLOK TAHUN 2021 NOMOR 39**

Salinan sesuai dengan aslinya

**KEPALA BAGIAN HUKUM,**



**JASRA ARNODA**

## KATA PENGANTAR

Puji syukur kita panjatkan ke hadirat Allah SWT dan atas rahmat dan karunia-Nya, maka Rencana Strategis (Renstra) Dinas Pertanian Kabupaten Solok Tahun 2021-2026 dapat diselesaikan. Substansi Renstra Dinas Pertanian Tahun 2021-2026 merupakan penjabaran dari RPJMD Kabupaten Solok Tahun 2021-2026, dimana dimuat Visi, Misi dan program prioritas Bupati dan Wakil Bupati Solok dalam kurun waktu lima tahun ke depan.

Penyusunan Renstra Dinas Pertanian Kabupaten Solok Tahun 2021-2026 didasarkan kepada Undang-undang Nomor 25 Tahun 2004 tentang Sistem Perencanaan Pembangunan Nasional, Peraturan Pemerintah Nomor 8 Tahun 2008 Tentang Tahapan, Tatacara Penyusunan, Pengendalian, dan Evaluasi Pelaksanaan Rencana Pembangunan Daerah serta Peraturan Menteri Dalam Negeri Nomor 54 Tahun 2010 tentang Pelaksanaan Peraturan Pemerintah Nomor 8 Tahun 2008.

Tujuan penyusunan Renstra Dinas Pertanian adalah untuk memberikan arah bagi perencanaan dan pelaksanaan pembangunan pertanian Kabupaten Solok seutuhnya selama lima tahun ke depan dan menyelaraskan kondisi daerah, permasalahan pembangunan, isu strategis, program strategis, kerangka pendanaan, indikator kinerja, dan gambaran pengelolaan keuangan daerah. Dokumen Rencana Strategis Kabupaten Solok Tahun 2021-2026 merupakan pedoman dalam pembuatan Rencana Kerja SKPD Dinas Pertanian Kabupaten Solok dalam merencanakan Program Prioritas dan Kegiatan-kegiatan setiap tahunnya yang menyentuh kebutuhan masyarakat Kabupaten Solok, khususnya masyarakat petani dalam meningkatkan kualitas kehidupan masyarakat melalui pemberdayaan dan pemanfaatan potensi daerah.

Harapan kami dalam mengemban amanah sebagai Kepala Dinas Pertanian adalah mengajak semua pemangku kepentingan secara bersama-sama berbuat untuk membenahi dan mensejahterakan masyarakat Kabupaten Solok. Dengan bekerja keras, bekerja cerdas, bekerja tuntas, dan bekerja ikhlas Insya Allah kita dapat wujudkan cita-cita dan mewujudkan visi-misi, menjadikan Kabupaten Solok menjadi Kabupaten terbaik dari yang baik.

Arosuka, Desember 2021

**Pt. KEPALA DINAS PERTANIAN  
KABUPATEN SOLOK**



**IMRAN SYAHRIAL, SP**  
NIP. 19681012 199903 1 006

## DAFTAR ISI

KATA PENGANTAR .	i
DAFTAR ISI	ii
DAFTAR TABEL	iv
DAFTAR GAMBAR	v
DAFTAR LAMPIRAN .	vi
BABI    PENDAHULUAN .	1
1.1.    Latar Belakang	1
1.2.    Landasan Hukum	7
1.3.    Maksud dan Tujuan	8
1.4.    Sistematika Penulisan	8
BAB II    GAMBARAN PELAYANAN	10
2.1.    Tugas, Fungsi dan Struktur Organisasi Perangkat Daerah	10
2.2.    Sumber Daya Perangkat Daerah	16
2.2.1    Sumber daya Manusia	16
2.2.2.    Asset/Modal Dinas Pertanian	20
2.3.    Kinerja Pelayanan Perangkat Daerah	22
2.4.    Tantangan dan Peluang Pengembangan Perangkat Daerah	41
BAB III   PERMASALAHAN DAN ISU-ISU STRATEGIS PERANGKAT DAERAH	50
3.1.    Identifikasi Permasalahan Berdasarkan Tugas dan Fungsi Pelayanan Perangkat Daerah	50
3.2.    Telaahan Visi, Misi dan Program Kepala Daerah dan Wakil Kepala Daerah Terpilih	56
3.3    Telaahan Renstra K/L dan Renstra Provinsi	61
3.4    Telaahan Rencana Tata Ruang Wilayah dan Kajian Lingkungan Hidup Strategi	74
3.5    Penentuan Isu-Isu Strategis	75
BAB IV    TUJUAN DAN SASARAN	78

4.1.	Tujuan dan Sasaran Jangka Menengah Perangkat daerah	78
BAB V	STRATEGI DAN ARAH KEBIJAKAN.	83
BAB VI	RENCANA PROGRAM DAN KEGIATAN, SERTA PENDANAAN	88
BAB VII	KINERJA PENYELENGGARAAN BIDANG URUSAN	103
BAB VIII	P E N U T U P	105

## DAFTAR TABEL

Tabel 2.1	Jumlah ASN Dinas Pertanian Berdasarkan Jenis Kelamin Tahun 2021	17
Tabel 2.2	Data ASN Lingkup Dinas Pertanian Kabupaten Solok Berdasarkan Golongan dan Status Kepegawaian Tahun 2021	18
Tabel 2.3	ASN Dinas Pertanian Kabupaten Solok berdasarkan Latar Belakang Pendidikan Tahun 2021	19
Tabel 2.4	Data Asset/Modal Bangunan, Lahan/Tanah dan Peralatan Dinas Pertanian Kabupaten Solok Tahun 2021 yang baik	21
Tabel 2.5	Rekapitulasi Sumber Daya Dinas Pertanian Tahun 2021	21
Tabel 2.6	Target Kinerja Dinas Pertanian 2016-2021	23
Tabel 2.7	Pencapaian Kinerja Pelayanan Dinas Pertanian Kabupaten Solok Tahun 2016-2021	31
Tabel 2.8	Anggaran dan Realisasi Pendanaan Pelayanan SKPD Dinas Pertanian Kabupaten Solok Tahun 2016-2021	34
Tabel 2.9	Hasil Telaahan Struktur Ruang Wilayah Kabupaten Solok	44
Tabel 2.10	Hasil Telaahan Pola Ruang Wilayah Kabupaten Solok	45
Tabel 2.11	Perumusan Arah Kebijakan dan Indikasi Program untuk Tujuan Pembangunan Berkelanjutan (TPB/SDGs) KLHS	46
Tabel 3.1	Pemetaan Permasalahan untuk Penentuan Prioritas dan Sasaran Pembangunan Daerah	50
Tabel 3.2	Perumusan Visi dan Misi Serta Tujuan dan Sasaran daerah Tahun 2016-2021	56
Tabel 3.3	Faktor Penghambat dan Pendorong Pelayanan Dinas Pertanian Terhadap Pencapaian Visi, Misi dan Agenda Bupati dan Wakil Bupati Solok Periode 2021-2026	59
Tabel 3.4	Permasalahan Pelayanan Dinas Pertanian berdasarkan Sasaran Jangka Menengah Nasional	61
Tabel 3.5	Permasalahan Pelayanan Dinas Pertanian Berdasarkan Sasaran Jangka Menengah Provinsi	64
Tabel 3.6	Komparasi Sasaran Renstra Dinas Pertanian Kabupaten Solok Terhadap Renstra SKPD Tingkat Provinsi dan Renstra K/L Tingkat Pusat	66
Tabel 3.7	Komparasi Target Capaian Sasaran Renstra terhadap Sasaran Renstra Dinas Pertanian Kabupaten Solok dengan Renstra SKPD Tingkat Provinsi dan Renstra Kementerian Pertanian	68

Tabel 3.8	Sasaran Produksi Komoditi Unggulan Tahun 2021-2016	69
Tabel 3.9	Permasalahan Pelayanan OPD berdasarkan Telaahan Rencana Tata Ruang Wilayah beserta Faktor Penghambat dan Pendorong Keberhasilan Penanganannya	75
Tabel 3.10	Permasalahan Pelayanan Dinas Pertanian berdasarkan Analisis KLHS beserta Faktor Penghambat dan Pendorong Keberhasilan beserta Faktor Penghambat dan Pendorong Keberhasilan Penanganannya	76
Tabel 4.1	Tujuan dan Sasaran Jangka Menengah Pelayanan Dinas Pertanian Kabupaten Solok 2021-2026	80
Tabel 5.1	Tujuan, Sasaran ,Strategi dan Kebijakan Dinas Pertanian	83
Tabel 6.1	Rencana Program, Kegiatan dan Pendanaan Dinas Pertanian Tahun 2021-2026	97
Tabel 7.1	Indikator Kinerja Dinas Pertanian yang Mengacu pada Tujuan dan Sasaran RPJMD Kabupaten Solok Tahun 2021-2026	103



## DAFTAR GAMBAR

Gambar 1.1.	Alur Penyusunan Renstra	3
Gambar 1.2	Keterkaitan Antar Dokumen Perencanaan	6
Gambar 2.1	Struktur Organisasi Dinas Pertanian Kabupaten Solok Berdasarkan Perda No.8 Tahun 2016	12
Gambar 2.2	Komposisi ASN Dinas Pertanian Berdasarkan Jenis kelamin	18
Gambar 2.3	Komposisi ASN Dinas Pertanian Berdasarkan Golongan	19
Gambar 2.4	Komposisi ASN Dinas Pertanian Berdasarkan Pendidikan	20
Gambar 2.5	Produksi Padi tahun 2015-2020	25
Gambar 2.6	Produksi bawang merah tahun 2015-2020	26
Gambar 2.7	Produksi kopi tahun 2015-2020	26
Gambar 2.8	Produksi Daging Sapi tahun 2015-2020	27
Gambar 2.9	Populasi sapi tahun 2015-2020	27
Gambar 2.10	Produksi cengkeh tahun 2015-2020	28
Gambar 2.11	Produksi kakao tahun 2015-2020	29
Gambar 2.12	Produksi karet tahun 2015-2020	29
Gambar 2.13	Produksi kentang tahun 2015-2020	30

## DAFTAR LAMPIRAN

Lampiran 1.	Rekapitulasi Kartu Inventaris Barang (KIB) Tanah	106
Lampiran 2.	Rekapitulasi Kartu Inventaris Barang (KIB) B Peralatan dan Mesin	108
Lampiran 3	Rekapitulasi Kartu Inventaris Barang (KIB) C Gedung dan Bangunan	161
Lampiran 4	Rekapitulasi Kartu Inventaris Barang (KIB) D Jalan,Irigasi, dan Jaringan	165
Lampiran 5	Data Asset/Modal Bangunan, Lahan/Tanah dan Peralatan Dinas Pertanian Kabupaten Solok Tahun 2017 yang rusak berat	167
Lampiran 6	Keputusan Kepala Dinas Pertanian Tentang Penyusunan Renstra	171
Lampiran 7	Keputusan Kepala Dinas Pertanian Penetapan Indikator Utama Dinas Pertanian Kabupaten Solok Tahun 2021-2026	175

# BAB I

## PENDAHULUAN

### 1.1. Latar Belakang

Peranan pertanian sangat strategis dalam mendukung perekonomian nasional terutama untuk mewujudkan ketahanan pangan, penyerapan tenaga kerja dan penanggulangan kemiskinan. Pembangunan pertanian, khususnya sub sektor pertanian, perkebunan dan peternakan telah memberikan sumbangan besar dalam pembangunan daerah Kabupaten Solok. Kondisi ini terlihat baik secara langsung pada pertumbuhan Produk Domestik Regional Bruto (PDRB), penyerapan tenaga kerja, peningkatan pendapatan masyarakat dan penyediaan pangan, maupun tidak langsung melalui peningkatan dan menciptakan kondisi yang kondusif bagi pelaksanaan pembangunan dan hubungan sinergis dengan sektor lain. Keberhasilan tersebut tidak lepas dari peranan Dinas Pertanian dalam melaksanakan koordinasi dan pemberian fasilitasi bagi pelaksana pembangunan pertanian yang dilakukan oleh masyarakat.

Pembangunan pertanian sebagai bagian dari pembangunan nasional adalah pembangunan yang berkelanjutan dan berwawasan lingkungan yang bertujuan untuk meningkatkan hasil dan mutu produksi, mengembangkan usaha profesional yang efektif dan efisien serta mampu bersaing di pasar bebas, baik di dalam negeri maupun luar negeri sehingga punya kontribusi terhadap perekonomian daerah. Berbagai usaha pertanian tanaman pangan dan hortikultura baik secara aspek produksi, pengolahan maupun pemasaran memiliki potensi besar sebagai sumber percepatan pertumbuhan ekonomi daerah. Revitalisasi pertanian menjadi penting tidak hanya dalam mendorong percepatan pertumbuhan produksi, tetapi juga dalam peningkatan nilai tambah produk lokal dengan pengembangan agroindustri di pedesaan.

Dinas Pertanian Kabupaten Solok mempunyai tugas dan fungsi merumuskan kebijakan daerah, kebijakan pelaksanaan dan kebijakan teknis di bidang pertanian. Sebagai acuan dalam pelaksanaan pembangunan pertanian, maka perlu disusun Rencana Strategis (Renstra) Dinas Pertanian yang merupakan penjabaran dari Rencana Pembangunan Jangka Menengah Daerah (RPJMD) Kabupaten Solok Tahun 2021-2026. Dimana dalam RPJMD tersebut dimuat Visi, Misi dan program prioritas Bupati dan Wakil Bupati Solok dalam kurun waktu lima tahun ke depan. Sebagai acuan utama bagi jajaran lingkup Dinas Pertanian Kabupaten Solok selama lima tahun kedepan, maka Renstra ini dijadikan acuan pula dalam menyusun Rencana Kerja (Renja) tahunan dalam pelaksanaan Pembangunan Pertanian.

Sistem Perencanaan Pembangunan Nasional adalah satu kesatuan tata cara perencanaan pembangunan untuk menghasilkan rencana-rencana pembangunan dalam jangka panjang, jangka menengah, dan tahunan yang bertujuan untuk mendukung koordinasi antar pelaku pembangunan; menjamin terciptanya integrasi, sinkronisasi dan sinergi baik antar daerah, antar ruang, antar waktu, antar fungsi pemerintah maupun antara Pusat dan Daerah;

menjamin keterkaitan dan konsistensi antara pelaku perencanaan, penganggaran, pelaksanaan dan pengawasan; mengoptimalkan partisipasi masyarakat; serta menjamin tercapainya penggunaan sumberdaya secara efisien, efektif, berkeadilan dan berkelanjutan sebagaimana diatur dalam Undang-Undang Nomor 25 Tahun 2004 tentang Sistem Perencanaan Pembangunan Nasional.

Dengan berlakunya Undang-Undang Nomor 23 Tahun 2014 tentang Pemerintahan Daerah, sesuai dengan kewenangannya daerah menyusun rencana pembangunan daerah sebagai satu kesatuan dalam sistem perencanaan pembangunan nasional, yang terdiri dari Rencana Pembangunan Jangka Panjang Daerah (RPJPD), Rencana Pembangunan Jangka Menengah Daerah (RPJMD), Rencana Strategis Perangkat Daerah (Renstra PD), Rencana Kerja Pemerintah Daerah (RKPD).

Renstra Organisasi Perangkat Daerah (OPD) merupakan dokumen perencanaan OPD untuk periode 5 (lima) tahun yang disusun sesuai dengan tupoksi OPD. Renstra OPD merupakan produk perencanaan pembangunan daerah yang menjadi acuan bagi dinas, badan dan unit kerja pemerintah dan pelaksanaan tugas pelayanan publik dalam rangka peningkatan kesejahteraan masyarakat.

Perencanaan strategis menetapkan arah dan tujuan kemana pelayanan OPD akan dikembangkan; apa yang hendak dicapai pada masa lima tahun mendatang; bagaimana mencapainya, dan langkah-langkah strategis apa yang perlu dilakukan agar tujuan tercapai. Renstra OPD memuat visi, misi, tujuan, strategi, kebijakan, program, dan kegiatan pembangunan yang disusun sesuai dengan tugas dan fungsi Organisasi Perangkat Daerah serta berpedoman kepada RPJMD dan bersifat indikatif.

Renstra OPD sebagai sebuah dokumen perencanaan memiliki nilai strategis dan penting, diantaranya:

1. Renstra merupakan dokumen yang menjadi pedoman OPD selama 5 (lima) tahun, sebagai penjabaran dari RPJMD.
2. Renstra merupakan dokumen yang akan menjadi pedoman dalam penyusunan rencana kerja tahunan (Renja) OPD.
3. Renstra merupakan alat atau instrumen pengendalian bagi Satuan Pengawas Internal (SPI) OPD dan Bappeda agar pelaksanaan pembangunan jangka menengah dan tahunan daerah, mengarah pada pencapaian visi, misi, tujuan, sasaran sesuai RPJMD.
4. Renstra menjadi alat atau instrumen mengukur tingkat pencapaian kinerja kepala Organisasi Perangkat Daerah (OPD), mempertanggungjawabkan pelaksanaan program dan kegiatan baik jangka menengah maupun tahunan sesuai dengan lingkup tugas dan fungsi OPD.

Fungsi dan manfaat dari perencanaan pembangunan (renstra) adalah sebagai alat koordinasi seluruh stakeholders, sebagai penuntun arah, minimalisasi ketidakpastian, minimalisasi inefisiensi sumberdaya, penetapan standar dan pengawasan.

Rencana Strategis Dinas Pertanian Kabupaten Solok disusun mempedomani Peraturan Menteri Dalam Negeri No. 86 Tahun 2017 tentang Tata Cara Perencanaan, Pengendalian dan Evaluasi Pembangunan Daerah, Tata Cara Evaluasi Rancangan Peraturan Daerah tentang Rencana Pembangunan Jangka Panjang Daerah (RPJPD) dan Rencana Pembangunan Jangka Menengah Daerah (RPJMD), serta Tata Cara Perubahan Rencana Pembangunan Jangka Panjang Daerah, Rencana Pembangunan Jangka Menengah Daerah, dan Rencana Kerja Pemerintah Daerah, yang paling sedikit memuat informasi analisis gambaran umum kondisi daerah, perumusan gambaran keuangan daerah, perumusan permasalahan pembangunan daerah, penelaahan dokumen perencanaan lainnya dan perumusan isu strategis. Secara garis besar proses penyusunan Rencana Strategis Dinas Pertanian dapat dilihat pada gambar 1.1.

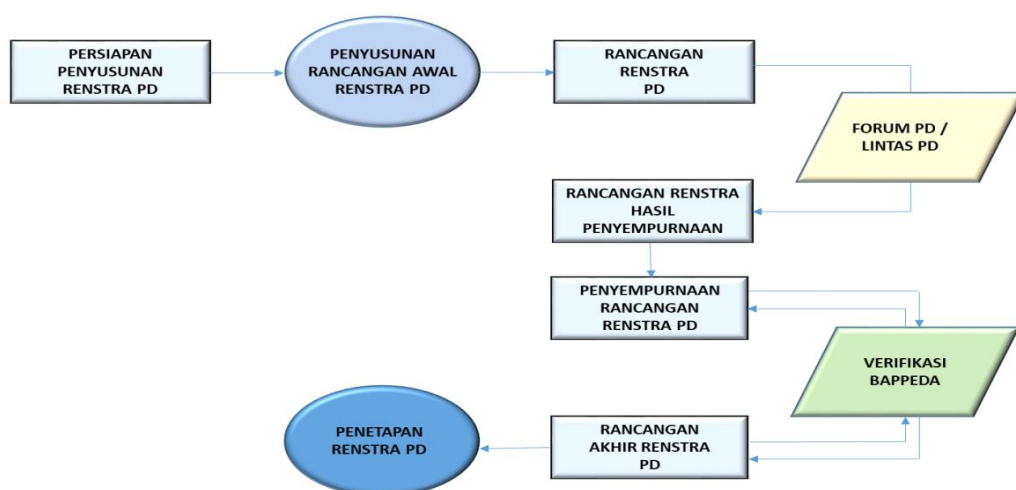

**Gambar 1.1 Alur Penyusunan Renstra**

Secara rinci tahapan penyusunan Rencana Strategis Dinas Pertanian Tahun 2021-2026 dapat dijelaskan sebagai berikut:

#### **A. Tahap Persiapan**

Kegiatan yang harus dilakukan pada tahap persiapan adalah :

- 1) Pembentukan Tim Penyusunan

Tim penyusun Renstra Strategis disusun oleh Kepala Dinas Pertanian dan ditetapkan dengan Surat Keputusan Kepala Dinas Pertanian.

- 2) Orientasi

Orientasi Rencana Strategis Dinas Pertanian dilakukan bersama Tim Penyusun Rencana Strategis Dinas Pertanian. Orientasi bertujuan untuk penyamaan persepsi dan teknis penyusunan dokumen Rencana Strategis Dinas Pertanian.

- 3) Penyusunan Agenda Kerja Tim

Rencana kerja Tim Penyusun Rencana Strategis Dinas Pertanian disusun kedalam agenda kerja yang dijadikan sebagai panduan kerja mulai dari tahapan persiapan sampai nantinya ditetapkan.

#### 4) Penyiapan data dan informasi

Pengumpulan data dan informasi dilakukan dengan langkah-langkah, sebagai berikut:

- ✓ Menyusun daftar data/informasi dalam bentuk matrik (*check list*) untuk memudahkan analisis;
- ✓ Mengumpulkan data/informasi yang akurat dari sumber-sumber yang dapat dipertanggungjawabkan; dan
- ✓ Menyiapkan tabel-tabel/matrik kompilasi data yang sesuai dengan kebutuhan analisis.

### **B. Tahap Penyusunan Rancangan Awal**

Penyusunan rancangan awal Rencana Strategis Dinas Pertanian dilakukan melalui Pengolahan data dan informasi, Penelaahan dokumen perencanaan lainnya, Analisis gambaran pelayanan Dinas Pertanian, Analisis permasalahan, Perumusan isu-isu strategis, Perumusan tujuan pelayanan jangka menengah, Perumusan sasaran pelayanan jangka menengah, Perumusan strategi dan arah kebijakan dan Perumusan program dan kegiatan/sub kegiatan yang mendukung arah kebijakan Rencana Strategis Dinas Pertanian.

### **C. Tahap Penyusunan Rancangan Akhir**

Penyusunan rancangan akhir Rencana Strategis Dinas Pertanian merupakan penyempurnaan atas rancangan awal Rencana Strategis Dinas Pertanian yang berpedoman pada RPJMD yang telah ditetapkan dengan Peraturan Daerah dan Berita acara forum perangkat daerah. Penyempurnaan rancangan awal renstra perangkat daerah dilengkapi dengan perbaikan atau masukan yang telah dituangkan dalam Berita Acara Forum Perangkat Daerah rancangan awal Renstra.

### **D. Tahap Penetapan**

Setelah rancangan akhir selesai, dokumen Renstra Perangkat Daerah selanjutnya disampaikan kepada Bidang Mitra Dinas Pertanian terkait untuk diverifikasi dan memperoleh pengesahan Kepala Daerah dengan tenggang waktu paling lambat 1 (satu) minggu setelah Peraturan Daerah tentang RPJMD ditetapkan.

Renstra Perangkat Daerah memiliki kedudukan dan fungsi yang sangat strategis. Begitupun dengan Renstra Rencana Strategis Dinas Pertanian Tahun 2021-2026 mempunyai fungsi strategis sebagai berikut :

1. Sebagai panduan pelaksanaan tugas pokok dan fungsi Dinas Pertanian dalam jangka 5 (lima) tahun ke depan pada masa kepemimpinan Kepala Daerah;
2. Menjadi acuan dalam penyusunan Rencana Kerja Tahunan Dinas Pertanian;
3. Instrumen pengendalian dan evaluasi kinerja Dinas Pertanian agar pelaksanaan pembangunan jangka menengah dan tahunan mengarah

pada pencapaian visi, misi, tujuan dan sasaran yang tertuang dalam RPJMD;

4. Kontrak kinerja Kepala Dinas Pertanian dengan Kepala Daerah; dan
5. Landasan terwujudnya fungsi penunjang perencanaan sesuai tugas pokok dan fungsi Dinas Pertanian.

Berdasarkan Peraturan Menteri Dalam Negeri Nomor : 13 Tahun 2006 Tentang Pedoman Pengelolaan Keuangan Daerah untuk melaksanakan pasal 155 Peraturan Pemerintah Nomor: 58 Tahun 2009 Tentang Pengelolaan Keuangan Daerah. Dinas Pertanian Kabupaten Solok sebagai penanggung jawab program dan kegiatan pembangunan pertanian perlu melakukan penyusunan rencana strategis (Renstra) Organisasi Perangkat Daerah (OPD) 2021-2026 sebagai dokumen rencana pembangunan jangka menengah (RPJM) atau perencanaan yang berjangka waktu 5 (lima) tahun.

Renstra Dinas Pertanian Kabupaten Solok disusun sesuai dengan tugas dan fungsi Dinas serta berpedoman kepada RPJMD kabupaten Solok dan bersifat indikatif. Penyusunan Renstra ini terdiri dari tahapan sebagai berikut: persiapan penyusunan Renstra OPD, penyusunan rancangan Renstra OPD, penyusunan rancangan akhir Renstra OPD dan penetapan Renstra OPD.

Keterkaitan antara Renstra Dinas Pertanian dengan RPJMD Kabupaten Solok tergambar dari arah kebijakan RPJMD Kabupaten Solok yang dituangkan melalui program dan kegiatan Dinas Pertanian dalam jangka waktu 5 tahun kedepan (2021-2026). Program dan kegiatan ini kemudian dijabarkan ke dalam rencana kerja (Renja) tahunan Dinas Pertanian setiap tahunnya. Dengan demikian penyusunan Renstra ditujukan untuk menjawab sasaran dan tujuan RPJMD melalui pelaksanaan program dan kegiatan sebagaimana dijabarkan pada Rencana Kerja Dinas Pertanian.

Sebagaimana amanat Undang-Undang Nomor 25 Tahun 2004, ruang lingkup perencanaan pembangunan nasional dan dokumen perencanaan terdiri atas Rencana Pembangunan Jangka Panjang Nasional (RPJPN), Rencana Pembangunan Jangka Menengah Nasional (RPJMN), Rencana Strategis Kementerian / Lembaga, Rencana Kerja Kementerian / Lembaga dan Rencana Kerja Pemerintah (RKP). Sejalan dengan payung hukum perencanaan ditingkat pusat, maka dokumen perencanaan daerah meliputi Rencana Pembangunan Jangka Panjang Daerah (RPJPD), Rencana Pembangunan Jangka Menengah Daerah (RPJMD), Rencana Strategis Organisasi Perangkat Daerah (Renstra OPD), dan Rencana Kerja Organisasi Perangkat Daerah (Renja-OPD) serta Rencana Kerja Pembangunan Daerah (RKPD).

Renstra Dinas Pertanian Tahun 2021-2026 disusun dengan mempedomani dokumen-dokumen perencanaan lainnya, baik ditingkat nasional, provinsi maupun kabupaten/kota. Keterkaitan antar dokumen perencanaan tersebut akan mendukung tercapainya tujuan pembangunan dari pusat sampai daerah. Adapun keterkaitan antar dokumen perencanaan dapat dilihat pada gambar 1.2.

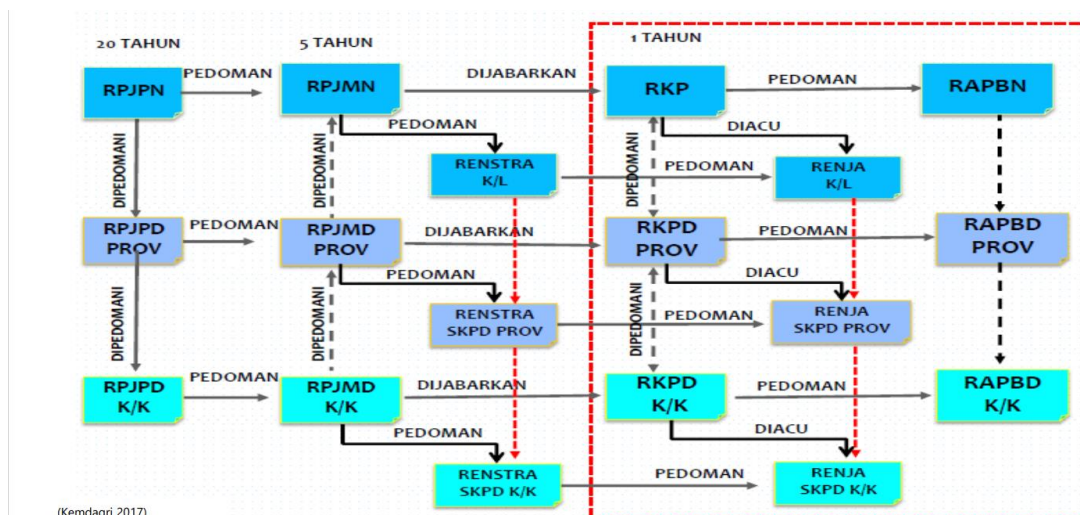

**Gambar 1.2. Keterkaitan Antar Dokumen Perencanaan**

Hubungan Dokumen Rencana Kerja OPD dengan Dokumen Perencanaan Lainnya.

1. Keterkaitan Renstra Dinas Pertanian dengan RPJMD Kabupaten Solok  
Renstra Dinas Pertanian merupakan penjabaran teknis RPJMD yang disusun oleh setiap Dinas Pertanian dibawah koordinasi Bapelitbang Kabupaten Solok. Tujuan, strategi dan kebijakan dalam Renstra Dinas Pertanian dirumuskan dalam rangka mewujudkan pencapaian sasaran program yang ditetapkan dalam RPJMD yang sejalan dengan visi Bupati dan Wakil Bupati dalam RPJMD.
2. Keterkaitan Renstra Dinas Pertanian dengan Renstra K/L  
Penyusunan Renstra Dinas Pertanian Tahun 2021-2026 juga diselarskan dengan Renstra Kementerian Pertanian Tahun 2020-2024. Perumusan tujuan dan sasaran jangka menengah Dinas Pertanian pada Bab IV Renstra Dinas Pertanian.

Keterbatasan anggaran yang tersedia di daerah, menuntut kita untuk bisa menelaah dan mengkaji program/kegiatan yang tertuang pada Renstra K/L. Hal ini bertujuan untuk mensinkronkan kegiatan yang bisa dibiayai dengan dana APBN untuk pelaksanaan program dan kegiatan di daerah.

3. Keterkaitan Renstra OPD dengan Provinsi/Kabupaten/Kota

Sama halnya dengan Renstra K/L, penyusunan Renstra Dinas Pertanian juga diselarskan dengan Renstra Dinas Perkebunan Tanaman Pangan dan Hortikultura Provinsi Sumatera Barat Tahun 2021-2021 dan Dinas Peternakan dan Kesehatan hewan Provinsi Sumatera Barat tahun 2021-2026. Hal ini juga dimaksudkan untuk melihat program/kegiatan yang bisa dibiayai dengan dana APBD Tingkat Propinsi.

Renstra sebagai dokumen perencanaan lima tahunan akan *breakdown* menjadi dokumen perencanaan tahunan yang disebut Rencana Kerja Perangkat Daerah (Renja-PD). Bab II Renja tentang Hasil Evaluasi Renja Tahun Lalu berpedoman pada tujuan dan sasaran jangka menengah yang telah ditetapkan pada Bab IV Renstra. Begitu juga dalam penetapan tujuan dan sasaran dalam Bab III Renja juga harus selaras dengan sasaran target kinerja pada Bab IV



Renstra. Berikutnya penyusunan rencana kerja dan pendanaan Dinas Pertanian pada Bab IV Renja merupakan pelaksanaan tahunan dari rencana program dan kegiatan serta pendanaan pada Bab VI Renstra.

## **1.2. Landasan Hukum**

Landasan hukum penyusunan dokumen perencanaan pembangunan daerah mengacu pada beberapa produk perundang-undangan sebagai berikut :

1. Undang-Undang Nomor 12 Tahun 1956 tentang Pembentukan Daerah Otonom dalam Lingkungan Propinsi Sumatera Tengah (Lembaran Daerah Republik Indonesia Tahun 1956 Nomor 25);
2. Undang-Undang Nomor 17 Tahun 2003 tentang Keuangan Negara (Lembaran Negara Republik Indonesia Tahun 2003 Nomor 47, Tambahan Lembaran Negara Republik Indonesia Nomor 4287);
3. Undang-Undang Nomor 25 Tahun 2004 tentang Sistem Perencanaan Pembangunan Nasional (Lembaran Negara Republik Indonesia Tahun 2004 Nomor 104, Tambahan Lembaran Negara Republik Indonesia Nomor 4421);
4. Undang-Undang Nomor 23 Tahun 2014 tentang Pemerintahan Daerah (Lembaran Negara Republik Indonesia Tahun 2014 Nomor 244, Tambahan Lembaran Negara Republik Indonesia Nomor 5587) sebagaimana telah diubah beberapa kali terakhir dengan Undang
5. Peraturan Pemerintah Nomor 8 Tahun 2008 tentang Tahapan, Tata Cara Penyusunan, Pengendalian dan Evaluasi Pelaksanaan Rencana Pembangunan Daerah (Lembaran Negara Republik Indonesia Tahun 2008 Nomor 21, Tambahan Lembaran Negara Republik Indonesia Nomor 4817);
6. Peraturan Menteri Dalam Negeri Nomor 86 Tahun 2017 tentang Tata cara perencanaan, pengendalian dan evaluasi pembangunan daerah, tata cara evaluasi rancangan peraturan daerah tentang Rencana Pembangunan Jangka Panjang Daerah dan Rencana Pembangunan Jangka Menengah Daerah, serta tata cara perubahan Rencana Pembangunan Jangka Panjang Daerah, Rencana Pembangunan Jangka Menengah Daerah dan Rencana Kerja Pemerintah Daerah;
7. Peraturan Menteri Dalam Negeri Nomor 90 Tahun 2019 tentang Klasifikasi, kodifikasi, dan nomenklatur perencanaan pembangunan dan keuangan daerah (Berita Negara Republik Indonesia Tahun 2019 Nomor 1447);
8. Keputusan Menteri Dalam Negeri Nomor 50 Tahun 2020 tentang Hasil verifikasi dan validasi pemutakhiran klasifikasi, kodifikasi dan nomenklatur perencanaan pembangunan dan keuangan daerah;
9. Peraturan Daerah Kabupaten Solok Nomor 1 Tahun 2013 tentang Rencana Tata Ruang Wilayah (RTRW) Kabupaten Solok Tahun 2012-2031 (Lembaran Daerah Kabupaten Solok Tahun 2013 Nomor 1, Tambahan Lembaran Daerah Kabupaten Solok Nomor 52);

10. Peraturan Daerah Kabupaten Solok Nomor 7 Tahun 2015 tentang Sistem Perencanaan Pembangunan dan Penganggaran Daerah;
11. Peraturan Daerah Kabupaten Solok Nomor 8 Tahun 2016 tentang Pembentukan dan Susunan Perangkat Daerah;
12. Peraturan Daerah Kabupaten Solok Nomor 3 Tahun 2021 tentang Kajian Lingkungan Hidup Strategis (KLHS) Kabupaten Solok Tahun 2021-2026;
13. Peraturan Daerah Kabupaten Solok Nomor 4 Tahun 2021 tentang Rencana Pembangunan Jangka Menengah Daerah (RPJMD) Kabupaten Solok Tahun 2021-2026;
14. Peraturan Bupati Solok Nomor 51 Tahun 2016 tentang kedudukan, susunan organisasi, tugas dan fungsi, serta tata kerja Dinas Pertanian;

### **1.3. Maksud dan Tujuan**

Maksud dan tujuan dari penyusunan Rencana Strategis Dinas Pertanian Kabupaten Solok Tahun 2021-2026 adalah :

1. Merumuskan tujuan, sasaran, strategi dan arah kebijakan Dinas Pertanian sesuai dengan tugas pokok dan fungsi serta selaras dengan RPJMD Tahun 2021-2026;
2. Menyediakan tolok ukur kinerja pelaksanaan program dan kegiatan perangkat daerah untuk kurun waktu lima tahun dalam pelaksanaan tugas dan fungsinya sebagai dasar dalam melakukan pengendalian dan evaluasi kinerja perangkat daerah;
3. Memberikan pedoman dalam menyusun Renja Dinas Pertanian yang merupakan dokumen perencanaan perangkat daerah tahunan dalam kurun waktu lima tahun.

### **1.4. Sistematika Penulisan**

Sistematika penulisan Rencana Strategis (Renstra) Dinas Pertanian Kabupaten Solok Tahun 2021-2026 terdiri dari (delapan) Bab meliputi :

#### **BAB I PENDAHULUAN**

Memuat latar belakang, landasan hukum, maksud dan tujuan serta sistematika penulisan

#### **BAB II GAMBARAN PELAYAN PERANGKAT DAERAH**

Memuat informasi tentang tugas, fungsi, dan struktur organisasi perangkat daerah, sumber daya perangkat daerah mencakup sumber daya manusia, asset/modal, kinerja pelayanan perangkat daerah berdasarkan sasaran/target Renstra Perangkat Daerah periode sebelumnya, serta informasi tentang tantangan dan peluang pengembangan pelayanan perangkat daerah

#### **BAB III PERMASALAHAN DAN ISU-ISU STRATEGIS PERANGKAT DAERAH**

Memuat tentang identifikasi permasalahan berdasarkan tugas dan fungsi pelayanan perangkat daerah, telaahan visi, misi dan program Kepala Daerah dan Wakil Kepala Daerah Terpilih, dan telaahan Renstra K/L dan Renstra Perangkat Daerah provinsi/kabupaten/kota, telaahan Rencana Tata Ruang Wilayah dan Kajian Lingkungan Hidup Strategis serta penentuan isu-isu strategis perangkat daerah yang akan mempengaruhi kinerja pembangunan untuk masa lima tahun mendatang

#### **BAB IV TUJUAN DAN SASARAN**

Memuat tujuan dan sasaran jangka menengah perangkat daerah

#### **BAB V STRATEGI DAN ARAH KEBIJAKAN**

Memuat rumusan pernyataan strategi dan arah kebijakan perangkat daerah dalam lima tahun mendatang

#### **BAB VI RENCANA PROGRAM DAN KEGIATAN SERTA PENDANAAN**

Memuat rencana program dan kegiatan, indikator kinerja, kelompok sasaran, dan pendanaan indikatif

#### **BAB VII KINERJA PENYELENGGARAAN BIDANG URUSAN**

#### **BAB VIII PENUTUP**

## BAB II

### GAMBARAN PELAYANAN PERANGKAT DAERAH

#### 2.1. Tugas, Fungsi dan Struktur Organisasi Perangkat Daerah

Tugas pokok Dinas Pertanian yang dibentuk berdasarkan Perda No. 8 Tahun 2016 tentang pembentukan dan Susunan Perangkat Daerah *adalah "Melaksanakan urusan pemerintah daerah berdasarkan asas otonomi dan tugas pembantuan di bidang Pertanian sesuai dengan kewenangannya"*

Untuk terselenggaranya tugas pokok di atas, maka Dinas Pertanian Kabupaten Solok mempunyai fungsi sebagai berikut :

1. Perumusan kebijakan teknis di bidang pertanian;
2. Penyelenggaraan urusan pemerintahan dan pelayanan umum di bidang pertanian;
3. Pembinaan dan pelaksanaan tugas dibidang pertanian,;
4. Pelaksanaan tugas lain yang diberikan oleh Bupati sesuai tugas dan fungsinya.

Struktur organisasi Dinas Pertanian Kabupaten Solok berdasarkan Peraturan Daerah Nomor 8 Tahun 2016 terdiri Satu Kepala, Satu Sekretariat, 6 Bidang, 3 Sub Bagian, Kelompok Jabatan Fungsional, dan 18 Seksi dengan uraian sebagai berikut :

1. Kepala Dinas
2. Sekretariat
  1. Subag Umum dan Kepegawaian
  2. Subag Perencanaan, Monitoring Evaluasi dan Pelaporan
  3. Subag Keuangan
3. Bidang Prasarana dan Sarana
  1. Seksi Lahan dan Irigasi
  2. Seksi Pupuk, Pestisida, dan Alsintan
  3. Seksi Pembiayaan dan Investasi
4. Bidang Tanaman Pangan
  1. Seksi Pebenihan dan Perlindungan
  2. Seksi Produksi
  3. Seksi Pengolahan dan Pemasaran
5. Bidang Hortikultura
  1. Seksi Pebenihan dan Perlindungan
  2. Seksi Produksi
  3. Seksi Pengolahan dan Pemasaran
6. Bidang Perkebunan
  1. Seksi Produksi dan Tataguna Lahan Perkebunan
  2. Seksi Perbenihan dan Perlindungan Perkebunan

3. Seksi Pengolahan dan Pemasaran Hasil Perkebunan
7. Bidang Peternakan dan Kesehatan Hewan
  1. Seksi Pembibitan dan Produksi
  2. Seksi Kesehatan Hewan
  3. Seksi Kesmavet, Pengolahan dan Pemasaran
8. Bidang Penyuluhan
  1. Seksi Kelembagaan
  2. Seksi Ketenagaan
  3. Seksi Metode dan Informasi

Struktur organisasi Dinas Pertanian Kabupaten Solok secara jelas dapat dilihat pada gambar 2.1 berikut ini.

Gambar 2.1. Struktur Organisasi Dinas Pertanian Kabupaten Solok Berdasarkan Perda No.8 Tahun 2016

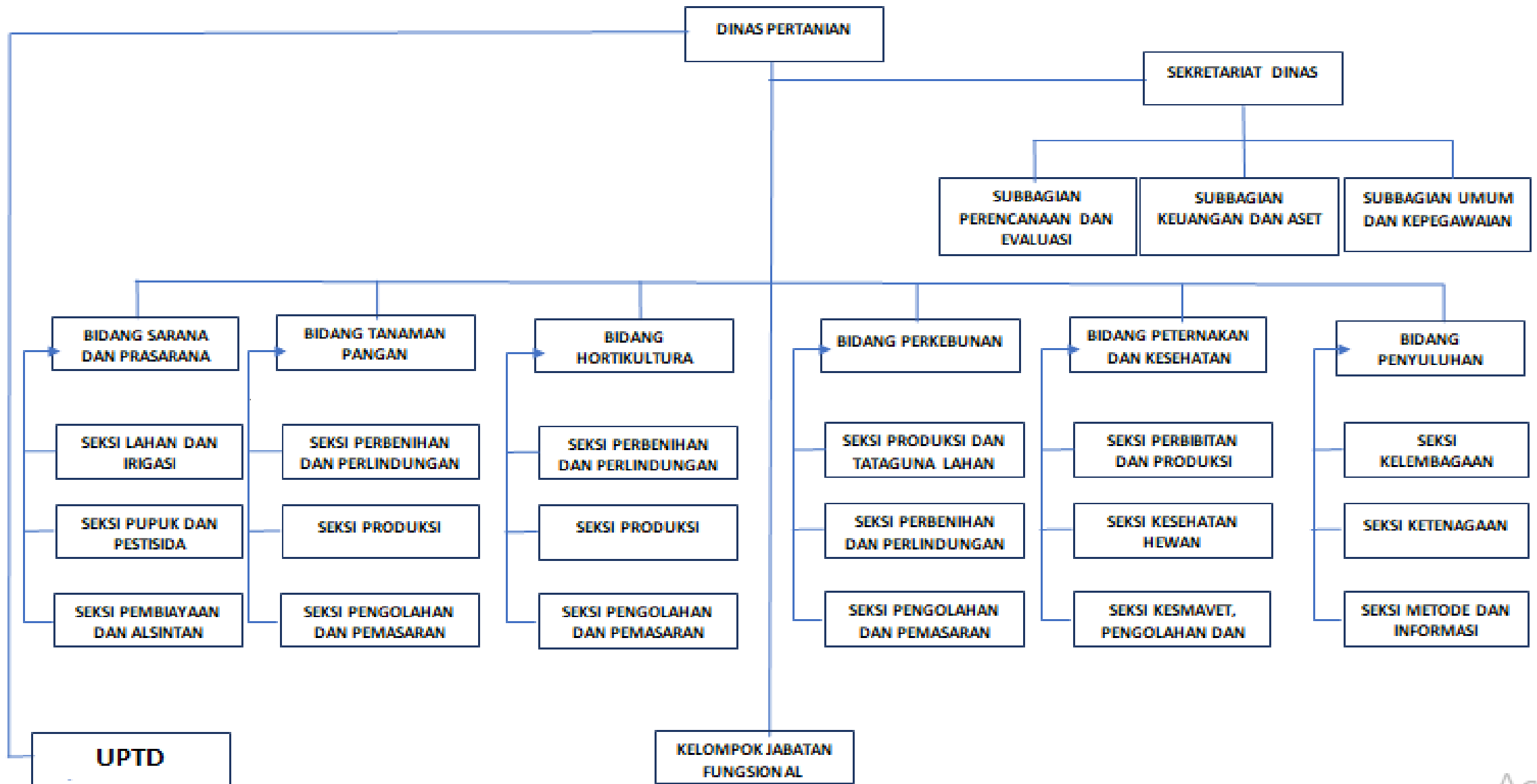

Ac

Adapun rincian tugas dan fungsi masing-masing unit kerja yang ada di Dinas Pertanian adalah sebagai berikut:

### **1. Sekretariat**

Sekretariat mempunyai tugas pokok menyelenggarakan pengkajian perencanaan dan program kesekretariatan, koordinasi perencanaan dan program dinas, pengelolaan keuangan, kepegawaian dan umum. Sedangkan fungsi Sekretariat adalah:

- a. Penyusunan program dan anggaran meliputi penyusunan Renstra, Renja, dan RKA.
- b. Penyelenggaraan administrasi perkantoran yang meliputi ketatausahaan, kepegawaian, rumah tangga, hukum, organisasi, dan hubungan masyarakat.
- c. Penyelenggaraan urusan keuangan dan kelengkapan yang meliputi perbendaharaan, pendapatan, pengelolaan barang milik daerah, tindak lanjut laporan hasil pemeriksaan, monitoring dan pelaporan.

### **2. Bidang Prasarana dan Sarana**

Bidang prasarana dan sarana mempunyai tugas pokok menyelenggarakan program kerja, fasilitasi dan pembinaan serta pengelolaan bidang prasarana dan sarana serta fasilitasi dan pengembangan terhadap kelembagaan kelompok tani.

Fungsi bidang prasarana dan sarana adalah:

- a. Penyusunan program kerja dibidang prasarana dan sarana;
- b. Penyiapan bahan perumusan kebijakan teknis bidang prasarana dan sarana;
- c. Penyiapan bahan perumusan koordinasi, fasilitasi dan pembinaan bidang prasarana dan sarana;
- d. Pelaksanaan pelayanan di bidang prasarana dan sarana;
- e. Penyelenggaraan pengelolaan di bidang prasarana dan sarana;
- f. Pembinaan dan fasilitasi terhadap kelembagaan prasarana dan sarana;
- g. Pendayagunaan dan pengembangan kelembagaan prasarana dan sarana ;
- h. Penyusunan bahan evaluasi, pengendalian dan pelaporan di bidang prasarana dan sarana.

### **3. Bidang Tanaman Pangan**

Bidang Tanaman Pangan mempunyai tugas pokok menyelenggarakan program kerja serta fasilitasi dan pembinaan bidang tanaman pangan, fasilitasi dan pembinaan serta pendayagunaan dan pengembangan kelembagaan tani.

Fungsi Bidang Tanaman Pangan adalah:

- a. Menghimpun dan mengolah peraturan perundang-undangan, petunjuk teknis, data dan informasi serta bahan lainnya sebagai pedoman dan landasan kerja.
- b. Menginventarisasi permasalahan dan menyiapkan bahan petunjuk pemecahan masalah.

- c. Menyusun program dan kegiatan dengan berpedoman kepada Renstra.
- d. Menyiapkan bahan penyusunan kebijakan di bidang perbenihan dan perlindungan tanaman pangan.
- e. Menyiapkan bahan penyediaan dan pengawasan peredaran benih tanaman pangan.
- f. Menyiapkan bahan pengawasan dan pengujian mutu benih tanaman pangan.
- g. Menyiapkan bahan spesifikasi benih dan pengendalian sumber benih tanaman pangan.
- h. Menyiapkan bahan penyusunan rencana kebutuhan benih dan pengembangan varietas unggul tanaman pangan.
- i. Menyiapkan bahan rekomendasi pemasukan dan pengeluaran benih yang beredar di bidang tanaman pangan.
- j. Menyiapkan bahan bimbingan produksi benih dan kelembagaan benih tanaman pangan.
- k. Menyiapkan bahan pengendalian serangan Organisme Pengganggu Tumbuhan (OPT) tanaman pangan.
- l. Menyiapkan bahan pengamatan dan melaksanakan pengelolaan data OPT tanaman pangan.
- m. Menyiapkan bahan pengendalian, pemantauan, bimbingan operasional pengamatan dan peramalan OPT tanaman pangan.
- n. Menyiapkan bahan bimbingan kelembagaan OPT tanaman pangan.
- o. Menyiapkan bahan sekolah lapangan pengendalian hama terpadu tanaman pangan.
- p. Menyiapkan bahan penanganan dampak perubahan iklim tanaman pangan.
- q. Menyiapkan bahan penanggulangan bencana alam tanaman pangan.
- r. Menyiapkan bahan bimbingan teknis perbenihan dan perlindungan tanaman pangan dan;
- s. Melaksanakan tugas kedinasan lain yang diberikan atasan.

#### **4. Bidang Hortikultura**

Bidang Tanaman Hortikultura mempunyai tugas pokok menyelenggarakan program kerja serta fasilitasi dan pembinaan bidang hortikultura, fasilitasi dan pembinaan serta pendayagunaan dan pengembangan kelembagaan tani. Fungsi Bidang Hortikultura adalah:

- a. Penyusunan rencana dan anggaran bidang hortikultura.
- b. Penyusunan bahan kebijakan bidang peningkatan produksi hortikultura.
- c. Penyiapan bahan rencana tanaman dan produksi di bidang hortikultura.
- d. Pemberian bimbingan peningkatan mutu dan produksi bidang hortikultura dan
- e. Pemberian bimbingan penerapan teknologi budidaya bidang hortikultura.

#### **5. Bidang Perkebunan**

- 1. Penyusunan kebijakan di bidang perbenihan, produksi, tataguna lahan, perlindungan, pengolahan dan pemasaran hasil perkebunan.



2. Penyusunan rencana kebutuhan dan penyediaan benih dibidang perkebunan.
3. Pengawasan mutu dan peredaran benih bidang perkebunan.
4. Pemberian bimbingan penerapan peningkatan produksi bidang perkebunan.
5. Penyusunan rencana dan pengawasan tataguna lahan perkebunan.
6. Pengendalian dan penanggulangan hama penyakit, bencana alam, gangguan usaha, pencegahan kebakaran, dan dampak perubahan iklim bidang perkebunan.
7. Pemberian bimbingan pasca panen, pengolahan dan pemasaran hasil bidang perkebunan.
8. Pemberian izin usaha/ rekomendasi teknis bidang perkebunan dan
9. Pemantauan dan evaluasi bidang perkebunan.

#### **6. Bidang Peternakan dan Kesehatan Hewan**

1. Penyusun kebijakan benih/bibit, produksi, peternakan dan kesehatan hewan, perlindungan serta pengolahan dan pemasaran hasil bidang peternakan;
2. Pengelolaan sumber daya genetik hewan;
3. Perencanaan kebutuhan dan penyediaan benih/ bibit ternak, pakan ternak dan benih/ bibit hijauan pakan ternak;
4. Pemberian bimbingan penerapan peningkatan produksi ternak
5. Pengendalian penyakit hewan dan kesehatan masyarakat veteriner;
6. Pengawasan peredaran dan penggunaan serta sertifikasi benih/ bibit ternak dan obat hewan;
7. Pengawasan pemasukan dan pengeluaran hewan, dan produk hewan;
8. Pelaksanaan sertifikasi persyaratan teknis kesehatan masyarakat veteriner dan kesejahteraan hewan;
9. Pemberian izin /rekomendasi bidang peternakan, kesehatan hewan dan kesehatan veteriner;
10. Pemberian bimbingan pascapanen, pengolahan dan pemasaran hasil bidang peternakan dan
11. Pemantauan dan evaluasi bidang peternakan dan kesehatan hewan.

#### **7. Bidang Penyuluhan**

1. Penyusunan kebijakan, strategi dan mekanisme serta program penyuluhan pertanian;
2. Pelaksanaan pengembangan mekanisme, tata kerja dan metode penyuluhan pertanian;
3. Pelaksanaan penataan kelembagaan dan metode kerja serta hubungan kerja penyelenggaraan penyuluhan;
4. Pelaksanaan pengumpulan, pengolahan, pengemasan dan penyebaran materi penyuluhan bagi pelaku utama dan pelaku usaha;
5. Pengelolaan kelembagaan, ketenagaan, sarana dan prasarana serta pembiayaan penyuluhan;
6. Pengembangan kelembagaan petani dan penumbuhan kelembagaan ekonomi petani serta forum masyarakat bagi pelaku utama dan pelaku usaha;

7. Peningkatan kapasitas penyuluh pemerintah, swadaya dan swasta melalui proses pembelajaran secara berkelanjutan;
8. Pembinaan balai penyuluhan Kecamatan dan pos penyuluhan Nagari dan;
9. Pengembangan kerjasama dan kemitraan penyelenggaraan penyuluhan.

#### **8. Kepala UPT**

1. Perencanaan program dan kegiatan pelayanan kesehatan hewan dan inseminasi buatan
2. Pembinaan produktivitas dan reproduktivitas ternak milik masyarakat atau ternak bantuan pemerintah kepada masyarakat melalui kegiatan pelayanan kesehatan hewan, inseminasi buatan dan penanggulangan gangguan reproduksi ternak
3. Pengendalian dan pemberantasan penyakit hewan menular dan kesiagaan darurat wabah
4. Pengawasan terhadap bahan pangan asal hewan (daging, susu, telur) yang aman, sehat, utuh dan halal
5. Pelaksanaan kerjasama dengan instansi dan organisasi lain yang menyangkut di bidang kesehatan hewan di daerah dengan persetujuan Kepala Dinas.

#### **9. Kepala Tata Usaha UPT**

1. Pelaksanaan administrasi keuangan, kepegawaian dan umum
2. Penyusunan dan pengoordinasian program kerja
3. Pengelolaan tata usaha rumah tangga dan perlengkapan
4. Pelaksanaan evaluasi dan pelaporan

## **2.2. Sumber Daya Perangkat Daerah**

### **2.2.1. Sumber Daya Manusia**

Berdasarkan Peraturan Daerah Nomor 8 Tahun 2016, struktur organisasi Dinas Pertanian Kabupaten Solok terdiri satu kepala, satu sekretaris, 6 bidang, 3 sub bagian dan 18 seksi (Gambar 2.1). Untuk menjalankan tugas dan fungsi perlu dukungan sumber daya aparatur yang handal.

Dilihat dari kedudukan kepegawaian aparatur Dinas Pertanian maka jumlah sumber daya aparatur dinas pada keadaan tanggal 1 Januari 2020 adalah sebanyak 260 orang sedangkan pada tanggal 1 Januari 2021 sebanyak 243 orang. Berdasarkan bezetting bulan Juni 2021, ASN Dinas Pertanian berjumlah 170 orang dengan rincian 126 orang PNS, 40 orang P3K, dan 4 orang CPNS. Adapun perincian jumlah pegawai berdasarkan jenis kelamin dapat dilihat pada tabel 2.1.

**Tabel 2.1. Jumlah ASN Dinas Pertanian Berdasarkan Jenis Kelamin Tahun 2021**

No	Uraian	Jumlah		Total
		Laki-Laki	Perempuan	
1	Kepala Dinas Pertanian	1	0	1
2	Sekretariat	7	7	14
3	Bidang Prasarana dan Sarana Pertanian	8	2	10
4	Bidang Tanaman Pangan	2	3	5
5	Bidang Hortikultura	5	3	8
6	Bidang Peternakan dan Kesehatan Hewan	3	5	8
7	Bidang Perkebunan	5	1	6
8	Bidang Penyuluhan	6	3	9
9	UPT Puskesmas IB Muara Panas	6	3	9
10	UPT Puskesmas IB Sumani	8	4	12
11	BPP Kec. Pantai Cermin	2	2	4
12	BPP Kec. lembah Gumanti	1	7	8
13	BPP Kec. Hiliran Gumanti	5	3	8
14	BPP Kec. Payung Sekaki	2	2	4
15	BPP Kec. Tigo Lurah	4	0	4
16	BPP Kec. Lembang Jaya	3	3	6
17	BPP Kec. Danau Kembar	3	1	4
18	BPP Kec. Gunung Talang	2	7	9
19	BPP Kec. Bukit Sundi	3	4	7
20	BPP Kec. IX Koto Sungai Lasi	5	3	8
21	BPP Kec. Kubung	2	6	8
22	BPP Kec. X Koto Diatas	5	2	7
23	BPP Kec. X Koto Singkarak	4	4	8
24	BPP Kec. Jujung Sirih	2	1	3
	Total	94	76	170

Sumber: DUK Dinas Pertanian, Juni 2021

Aparatur Dinas Pertanian berdasarkan jenis kelamin, jumlah yang laki-laki lebih banyak dari yang perempuan, dimana aparatur laki-laki berjumlah 94 orang atau 55,3% dan perempuan berjumlah 76 orang atau 44,7% dari total

aparatur yang ada. Komposisi aparatur Dinas Pertanian berdasarkan jenis kelamin dapat dilihat pada gambar 2.2.

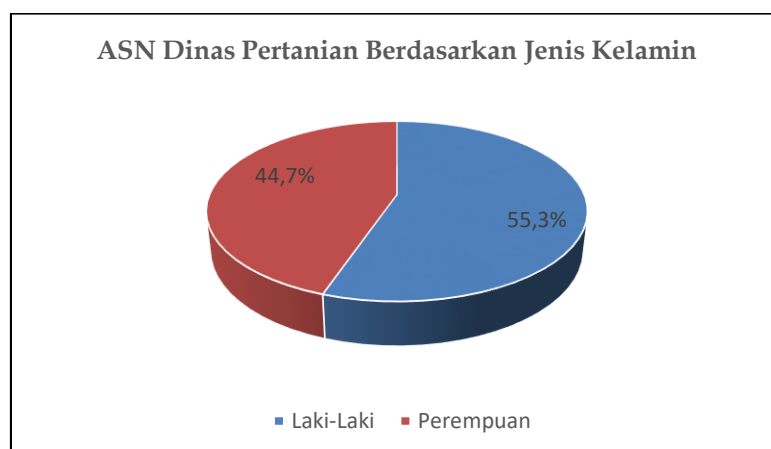

Gambar 2.2. Komposisi ASN Dinas Pertanian Berdasarkan Jenis kelamin

Tabel 2.2. Data ASN Lingkup Dinas Pertanian Kabupaten Solok Berdasarkan Golongan dan Status Kepegawaian Tahun 2021

Uraian	1 Juni 2021 (orang)	Persentase
Gol. IV	23	13,5%
Gol. III	86	50,6%
Gol. II	21	12,4%
P3K	40	23,5%
<b>Jumlah</b>	<b>170</b>	<b>100%</b>

Sumber: DUK Dinas Pertanian, Juni 2021

Berdasarkan golongan, sebaran pegawai Dinas Pertanian umumnya berada pada golongan III yaitu sebanyak 86 orang atau sebesar 50,6%, sedangkan yang paling sedikit adalah golongan II sebanyak 21 orang atau sebesar 12,4%. Banyaknya aparatur pada golongan III disebabkan masa kerja yang sudah lama dan beberapa aparatur yang diangkat langsung pada golongan III. Adapun komposisi aparatur Dinas Pertanian berdasarkan golongan, dapat dilihat pada gambar 2.3.

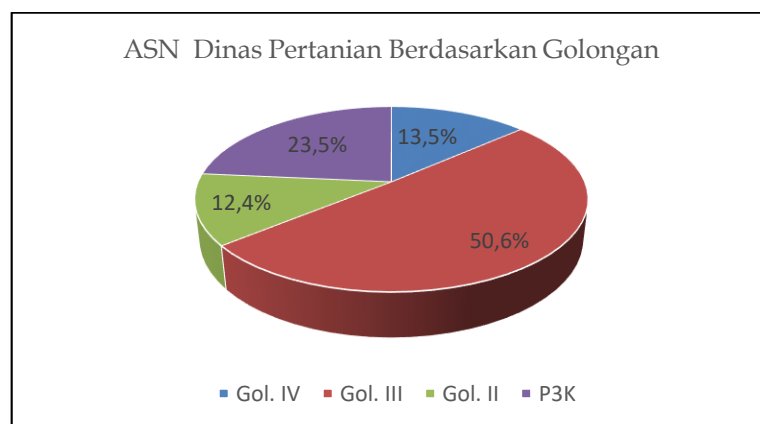

**Gambar 2.3. Komposisi ASN Dinas Pertanian Berdasarkan Golongan**

Sedangkan sebaran keadaan Aparatur Sipil Negara (ASN) berdasarkan latar belakang pendidikan disajikan pada tabel 2.3 berikut:

**Tabel 2.3. ASN Dinas Pertanian Kabupaten Solok berdasarkan Latar Belakang Pendidikan Tahun 2021**

Tingkat Pendidikan	Jurusan	Jumlah	Persentase
S2		6	3,53%
	- Manajemen	1	
	- Lingkungan	1	
	- Pertanian	1	
	- Peternakan	1	
	- Administrasi Publik	1	
	- Pembangunan wilayah Pedesaan	1	
S1		92	54,12%
	- Dokter Hewan	8	
	- Peternakan	21	
	- Pertanian	51	
	- Perikanan	2	
	- Sosial	3	
	- Ekonomi	6	
	- Pendidikan	1	
D3		17	10,00%
	D III Pertanian	14	
	D III Peternakan	2	
	Tekhnik Elektronika	1	

SLTA		53	31,18%
	SPMA	39	
	SNAKMA	5	
<b>Tingkat Pendidikan</b>	<b>Jurusan</b>	<b>Jumlah</b>	<b>Persentase</b>
	STM Pertanian	2	
	SMU	7	
SMP		2	1,18%
	SMP	2	
	<b>Jumlah</b>	<b>170</b>	

Sumber: DUK Dinas Pertanian, Juni 2021

Berdasarkan tabel di atas terlihat bahwa rata-rata tingkat pendidikan PNS di Dinas Pertanian Kabupaten Solok adalah Sarjana Strata 1, dengan jumlah lebih dari separuh jumlah keseluruhan pegawai yaitu 54,12%. Sedangkan pegawai yang berlatar belakang pendidikan sekolah menengah (SMA dan SMP) berjumlah 32,36%.

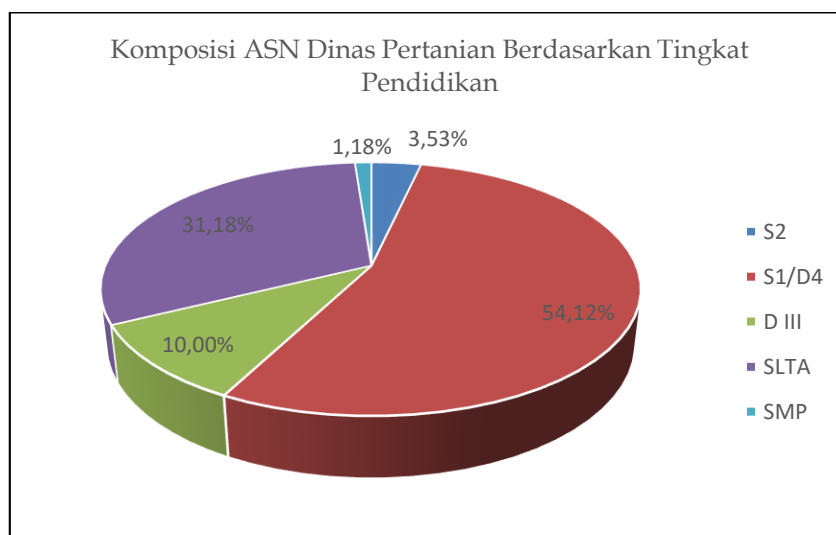

Gambar 2.4. Komposisi ASN Dinas Pertanian Berdasarkan Pendidikan

### 2.2.2. Asset/Modal Dinas Pertanian

Dalam upaya mendukung tugas dan fungsi Dinas Pertanian Kabupaten Solok perlu ada asset/modal yang dimiliki, diantaranya asset lahan/tanah, peralatan dan mesin, gedung dan bangunan dan lain-lain. Dimana sampai Tahun 2020 kekayaan Dinas Pertanian sebesar Rp. 31.951.984.513,75,- disajikan pada tabel 2.4. berikut:

**Tabel 2.4. Data Asset/Modal Bangunan, Lahan/Tanah dan Peralatan Dinas Pertanian Kabupaten Solok Tahun 2021 yang baik**

No	Nama Bidang Barang	Jumlah	Kondisi
1	2	3	4
1.	Tanah (Kib.A)	2.507.949.000	Terlampir
2.	Peralatan dan Mesin (Kib.B)	9.831.840.482	Terlampir
3.	Gedung dan Bangunan (Kib.C)	18.502.479.813,75	Terlampir
4.	Jalan, Irigasi, dan Jaringan (Kib. D)	456.125.200	Terlampir
5.	Aset tetap lainnya (Kib. E)	-	Terlampir
6.	Konstruksi dalam pengerjaan (Kib. F)	653.590.018	Terlampir
	<b>Total</b>	<b>31.951.984.513,75</b>	

Sumber: KIB Dinas Pertanian 2021

Keberadaan sumber daya manusia dan sumber daya sarana prasarana di Dinas pertanian dapat memperkuat keberadaan Dinas pertanian, sebaliknya jika tidak terpenuhi secara optimal juga dapat menjadi kelemahan yang akan memperlambat tercapainya kinerja. Adapun kekuatan dan kelemahan Dinas pertanian berdasarkan sumber daya yang ada dapat dilihat pada Tabel 2.5

**Tabel 2.5. Rekapitulasi Sumber Daya Dinas Pertanian Tahun 2021**

No	Uraian	Kekuatan	Kelemahan
1.	Sumber Daya Manusia		
	a. Berdasarkan jenis kelamin	Jumlah laki-laki lebih banyak dari perempuan. Untuk pekerjaan di lapangan, aparatur laki-laki mempunyai kemampuan yang cukup baik	Beberapa tugas tertentu lebih membutuhkan aparatur perempuan
	b. Berdasarkan golongan	Aparatur Dinas Pertanian didominasi oleh Golongan III, sehingga secara kemampuan dalam menjalankan tugas dan fungsi cukup baik	Aparatur golongan II lebih banyak berjabatan sebagai penyuluh pertanian dan untuk fungsional umum terbatas sehingga untuk pekerjaan teknis seperti bendahara, operator computer dan lainnya

			masih kekurangan personil.
	c. Berdasarkan tingkat pendidikan	Aparatur Dinas Pertanian didominasi oleh tamatan S1 atau sederajat, sehingga mempunyai kemampuan yang cukup baik dalam menjalankan tugas dan fungsi	Dinas pertanian membutuhkan aparatur yang berlatar belakang teknik sipil untuk mendukung kegiatan pembangunan infrastruktur jalan pertanian dan irigasi
2	Aset	Tersedianya sarana dan prasarana untuk melaksanakan tugas dan fungsi	Beberapa sarana dan prasarana masih kurang seperti kendaraan operasional dan rehab gedung Dinas, BPP dan Puskesmas

### 2.3. Kinerja Pelayanan Perangkat Daerah

Kinerja pelayanan Dinas Pertanian Kabupaten Solok yang utama berkaitan dengan urusan yang menjadi kewenangannya yaitu urusan pilihan pertanian. Pada RPJMD tahap IV (2016-2021) dari RPJPD Kabupaten Solok 2006-2025, tujuan pelayanan Dinas Pertanian Kabupaten Solok tahun 2016-2021 adalah meningkatkan produksi dan kualitas komoditi pertanian.

Sedangkan sasaran strategis yang ditetapkan untuk mendukung pelayanan dinas dan untuk mencapai tujuan yaitu:

- (1) Meningkatnya produksi komoditi pertanian
- (2) Meningkatnya kualitas komoditi pertanian.

Rencana strategis Dinas Pertanian pada RPJMD Kabupaten Solok Tahun 2016-2021 menargetkan kondisi ideal yang ingin dicapai dalam pembangunan pertanian untuk meningkatkan kesejahteraan keluarga petani dalam rangka peningkatan kesejahteraan masyarakat Kabupaten Solok secara keseluruhan dengan mengusahakan peningkatan pendapatan per kapita penduduk disektor pertanian melalui strategi dan program-program pembangunan pertanian. Adapun kondisi yang diharapkan adalah:

1. Meningkatnya produksi komoditi unggulan padi organic sebesar 18%
2. Meningkatnya produksi komoditi unggulan padi non organic sebesar 18%
3. Meningkatnya produksi komoditi unggulan bawang merah sebesar 30%
4. Meningkatnya produksi komoditi unggulan kopi sebesar 18%
5. Meningkatnya produksi komoditi unggulan sapi potong sebesar 12%
6. Meningkatnya produksi komoditi non unggulan cengkeh sebesar 7%
7. Meningkatnya produksi komoditi non unggulan kakao sebesar 10,5%
8. Meningkatnya produksi komoditi non unggulan karet sebesar 7%



9. Meningkatnya produksi komoditi non unggulan kentang sebesar 12%.
10. Komoditi tanaman pangan, hortikultura dan perkebunan yang mempunyai Sertifikat Indikasi Geografis (IG) sebanyak 3 (tiga) sertifikat.
11. Komoditi produk peternakan yang mempuntai sertifikat Nilai Kontrol Veteriner (NKV) sebanyak 2 (dua) sertifikat.

Untuk lebih rincinya target kinerja pelayanan Dinas Pertanian yang telah ditetapkan dalam tabel 4.1. Renstra Dinas Pertanian Tahun 2016-2021 dapat dilihat pada tabel 2.6 berikut ini:

**Tabel 2.6. Target Kinerja Dinas Pertanian 2016-2021**

Tujuan	Sasaran	Indikator Sasaran	Target Kinerja Tahun Ke					
			2016	2017	2018	2019	2020	2021
Meningkatkan Produksi dan Kualitas Komoditi Pertanian	Meningkatnya Produksi Komoditi Pertanian	Persentase Peningkatan Produksi Komoditi Unggulan						
		Padi non organik	3	6	9	12	15	18
		Padi organik	3	6	9	12	15	18
		Bawang Merah	5	10	15	20	25	30
		Kopi	3	6	9	12	15	18
		Daging Sapi	2	4	6	8	10	12
		Persentase Peningkatan Produksi Komoditi Non Unggulan						
		Cengkeh	2,0	3,0	4,0	5,0	6,0	7,0
		Kakao	2,5	3,5	5,5	7,5	9,5	10,5
		Karet	2,5	3,0	4,0	5,0	6,0	7,0
		Kentang	2	4	6	8	10	12
	Meningkatnya Kualitas Komoditi	Jumlah Komoditi Pertanian Yang						

Pertanian	Berkualitas						
	Sertifikat IG	-	-	1	1	1	-
	Sertifikat NKV				1		1

Kinerja Dinas pertanian diukur melalui satu tujuan dan dua sasaran dengan 11 indikator sasaran. Indikator sasaran (1-9) dihitung dengan formulasi: produksi tahun n dikurangi dengan produksi tahun n-1 dibagi dengan produksi tahun n-1 dikali seratus persen ditambahkan dengan persentase peningkatan produksi tahun n-1. Indikator sasaran (10): Jumlah sertifikat Indikasi Geografis (IG) yang dikeluarkan oleh Kemenhunkam. Indikator sasaran (11): Jumlah sertifikat NKV yang dikeluarkan oleh Dinas Peternakan dan Kesehatan Hewan provinsi Sumatera Barat.

Tingkat capaian kinerja pelayanan Dinas Pertanian Kabupaten Solok pada RPJMD Kabupaten Solok Tahun 2016-2021 berdasarkan rasio sasaran/target renstra dinas dan realisasi dari indikator kinerja pelayanan secara umum dapat tercapai dengan baik tercapai bahkan pada beberapa target kinerja melebihi dari target, namun ada juga beberapa target kinerja yang tidak mencapai sasaran. Adapun indikator kinerja pelayanan Dinas Pertanian Tahun 2016-2021 yang tercapai adalah sebagai berikut: (1) persentase peningkatan produksi komoditi unggulan padi organik dengan rasio capaian sampai tahun 2020 adalah 100; (2) persentase peningkatan produksi komoditi unggulan bawang merah dengan rasio capaian sampai tahun 2020 adalah 403,9; (3) persentase peningkatan produksi komoditi unggulan kakao dengan rasio capaian sampai tahun 2020 adalah 264; (4) persentase peningkatan produksi komoditi unggulan karet dengan rasio capaian sampai tahun 2020 adalah 1013; (5) jumlah komoditi pertanian yang berkualitas sertifikat NKV (Nomor Kontrol Veteriner) dengan rasio capaian sampai tahun 2020 adalah 100.

Adapun Indikator kinerja pelayanan Dinas Pertanian tahun 2016-2021 yang tidak tercapai yaitu; (1) persentase peningkatan produksi komoditi unggulan padi nonorganik; (2) persentase peningkatan produksi komoditi unggulan kopi; (3) persentase peningkatan produksi komoditi unggulan daging sapi; (4) persentase peningkatan produksi komoditi non unggulan cengkeh; (5) persentase peningkatan produksi komoditi non unggulan sayur (kentang); (6) jumlah komoditi pertanian yang berkualitas sertifikat Indikasi Geografis. Hal ini disebabkan sebagai berikut: (1) Alih komoditi dari padi sawah ke tanaman lain, (2) Serangan Organisme Pengganggu Tanaman (OPT), (3) Produktifitas yang cenderung menurun karena tanaman yang sudah tua, (4) kualitas pakan ternak yang masih rendah, (5) terbatasnya jumlah SDM tenaga tekhnis reproduksi ternak (Petugas Inseminasi Buatan (IB), Pemeriksa Kebuntingan (PKb) dan Asisten Teknik Reproduksi (ATR)). Adapun kondisi umum pembangunan pertanian di Kabupaten Solok selama tahun 2016-2021 dapat dilihat dari capaian indikator sebagai berikut:

## 1. Produksi Komoditi Unggulan

### ➤ Padi

Pada tahun 2015 produksi padi di Kabupaten Solok sebesar 336.483,5 ton Gabah Kering Giling (GKG) kemudian meningkat menjadi 374.210,5 ton GKG (11,0%) pada tahun 2018. Pada tahun 2020 terjadi penurunan produksi menjadi 362.176,1 ton atau 3,3% dibandingkan tahun 2018.

Peningkatan produksi padi didukung oleh peningkatan luas tanam, luas panen dan produktifitas dengan beberapa kegiatan yaitu: (1) Pembangunan sumber-sumber air mendukung pertanian , (2) Rehabilitasi jaringan Irigasi Tersier, (3) Bantuan benih unggul padi, (4) SL-PTT Padi , (5) Bantuan alsintan. Namun demikian pada tahun 2019 terjadi penurunan produksi yang disebabkan terjadinya penurunan produktifitas akibat serangan OPT dan bencana kabut asap. Sedangkan pada tahun 2020 penurunan produksi akibat dari alih komoditi dari tanaman padi sawah ke tanaman hortikultura. Grafik perkembangan produksi padi tahun 2015-2020 dapat dilihat pada gambar 2.5. dibawah ini:

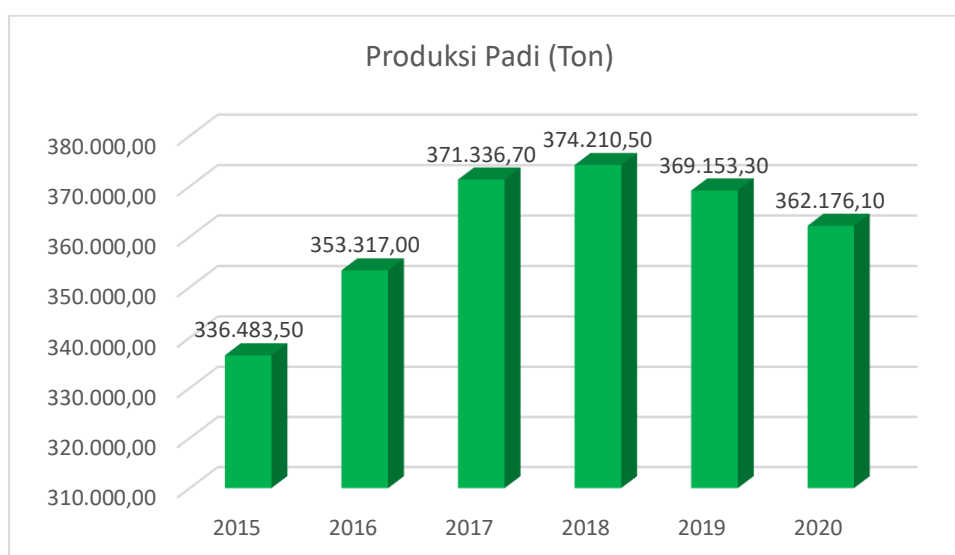

**Gambar 2.5. Produksi Padi tahun 2015-2020**

### ➤ Bawang Merah

Peningkatan produksi bawang merah dari tahun 2016-2020 cenderung meningkat setiap tahunnya. Produksi bawang merah pada tahun 2020 meningkat menjadi 138.916 ton atau 135% lebih tinggi dibanding tahun 2016 (59.045,3 ton). Keberhasilan peningkatan produksi bawang merah didukung oleh peningkatan luas tanam, luas panen dan produktifitas dengan beberapa kegiatan yaitu: (1). Fasilitasi bantuan saprodi pada kawasan bawang merah, (2) Sosialisasi dan penyusunan SOP GAP Bawang Merah, (3) Pembangunan instore drying (tempat penyimpanan dan pengering bawang merah). Grafik perkembangan produksi bawang merah dapat dilihat pada gambar 2.6. dibawah ini:

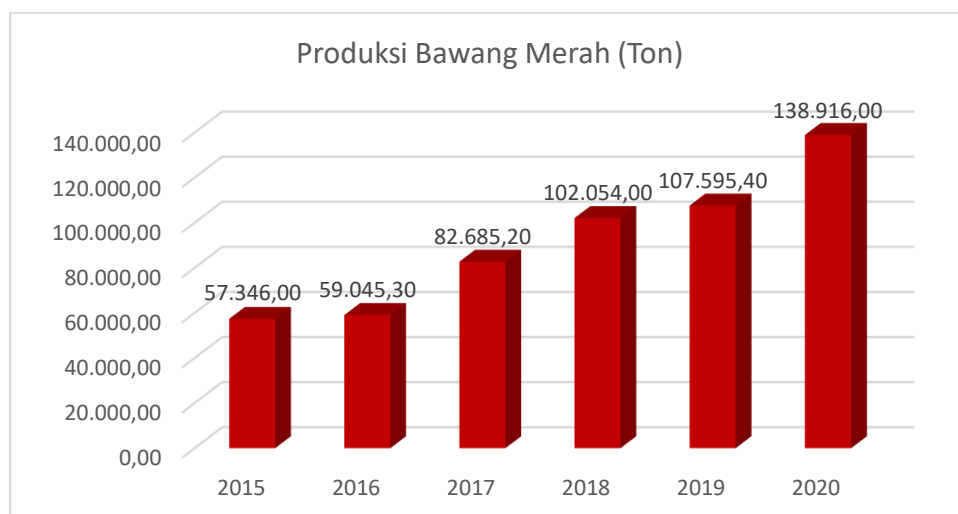

**Gambar 2.6. Produksi bawang merah tahun 2015-2020**

➤ **Kopi**

Pada periode 2016-2020 produksi kopi mengalami penurunan pada tahun 2016-2017. Produksi kopi pada tahun 2017 menurun menjadi 2.042,77 ton atau 17% lebih rendah dibanding tahun 2016 (2.467,55 ton). Produksi kopi pada tahun 2019 sebesar 2472,8 meningkat 21% jika dibandingkan produksi tahun 2017. Pada tahun 2020 produksi kopi sebesar 2.421,35 ton menurun 2% dibandingkan produksi tahun 2019. Faktor yang menyebabkan masih belum optimalnya produksi kopi adalah rendahnya produktifitas akibat adanya serangan organisme pengganggu pada tanaman kopi dan tanaman yang sudah tua. Adapun kegiatan yang dilakukan untuk mendukung peningkatan produksi kopi adalah intensifikasi dan ekstensifikasi lahan kopi berupa bantuan saprodi, bantuan alsintan kopi dan pemeliharaan kebun entres kopi. Grafik perkembangan produksi kopi dapat dilihat pada gambar 2.7. dibawah ini:

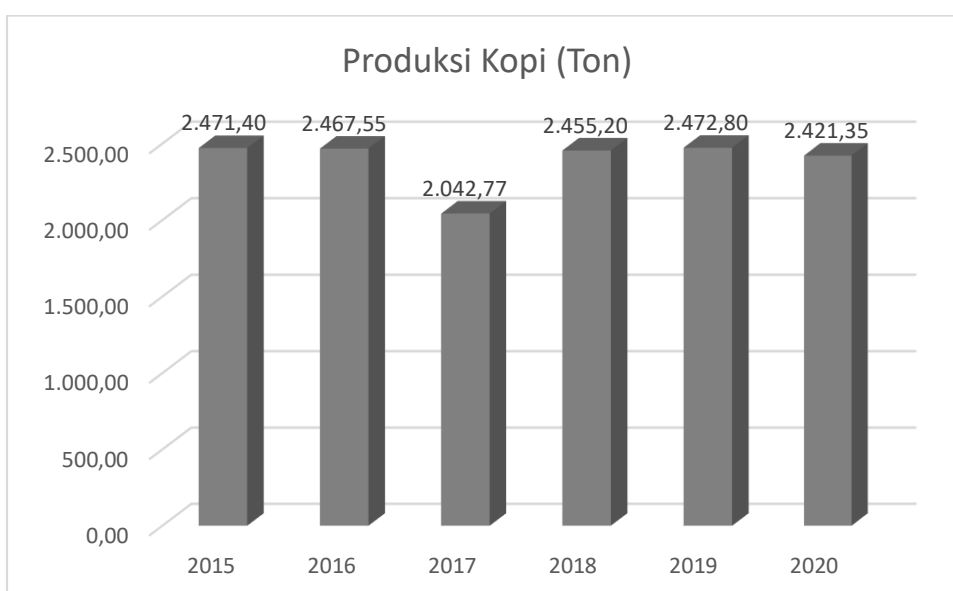

**Gambar 2.7. Produksi kopi tahun 2015-2020**

➤ **Sapi**

Pada tahun 2016 produksi daging sapi mencapai 1.229,12 ton meningkat 12% dibandingkan tahun 2015 sebesar 1.096,74 ton. Namun mengalami penurunan pada tahun 2017 menjadi sebesar 1.151,19 ton. Pada tahun 2018 dan 2019 kembali meningkat menjadi 1.167,89 ton, namun pada tahun 2020 kembali menurun menjadi 1.131,83 ton atau 3% dari tahun 2019. Pencapaian kinerja produksi daging sapi sangat dipengaruhi oleh peningkatan populasi sapi. Perkembangan populasi sapi meningkat pada tahun 2016 dibandingkan tahun 2015 kemudian cenderung menurun dari tahun 2017-2020. Pada tahun 2016 populasi sapi sebanyak 39.592 ekor berkurang menjadi 37.725 ekor pada tahun 2020. Penurunan produksi daging sapi juga dipengaruhi oleh kualitas pakan yang rendah, kurangnya sarana dan prasarana dan kekurangan jumlah SDM tenaga teknis reproduksi (IB, Pkb dan ATR). Upaya yang telah dilakukan untuk peningkatan produksi daging sapi adalah melakukan pembinaan terhadap kelompok peternak sapi dan meningkatkan kelahiran anak sapi melalui kegiatan Inseminasi Buatan (IB). Grafik perkembangan produksi sapi dan populasi sapi dapat dilihat pada gambar 2.8 dan 2.9 dibawah ini.

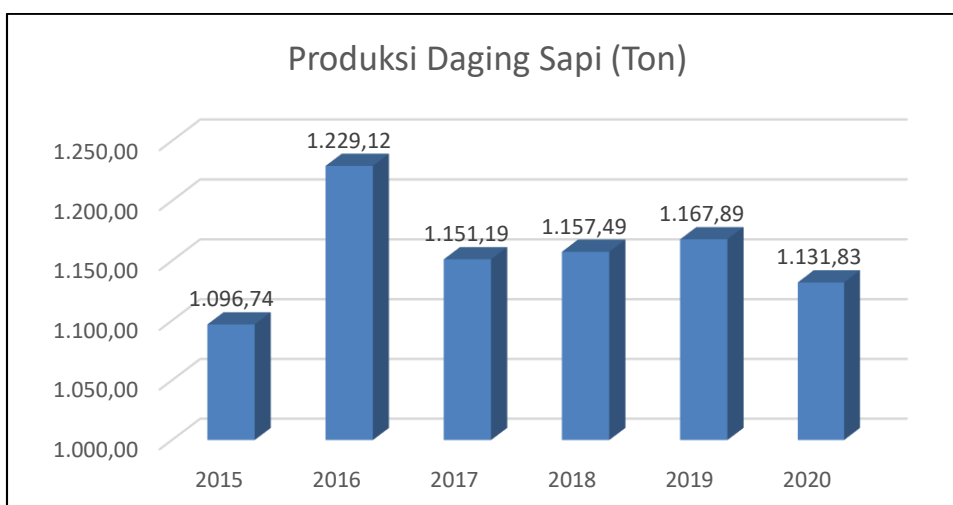

**Gambar 2.8. Produksi Daging Sapi tahun 2015-2020**

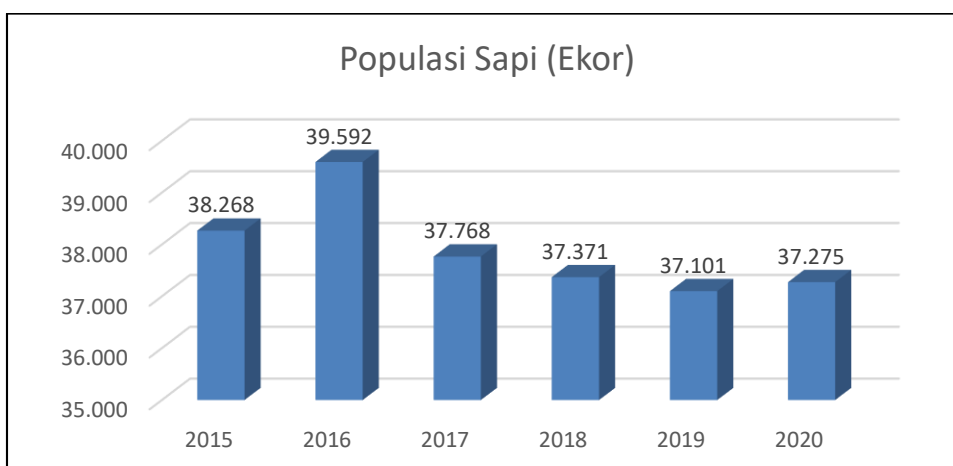

**Gambar 2.9. Populasi sapi tahun 2015-2020**

## 2. Produksi Komoditi Non Unggulan

### ➤ Cengkeh

Produksi cengkeh mengalami penurunan pada tahun 2016-2017 kemudian mulai meningkat kembali pada tahun 2018 sampai dengan tahun 2019. Produksi cengkeh pada tahun 2016 sebesar 349 ton mengalami penurunan 15,5% dari produksi cengkeh tahun 2015 sebesar 412,85 ton. sedangkan pada tahun 2017 produksinya sebesar 316,55 ton. Produksi cengkeh pada tahun 2020 sebesar 376,55 ton meningkat 18% dibandingkan dengan produksi cengkeh tahun 2017.

Faktor yang menyebabkan masih belum optimalnya produksi cengkeh adalah rendahnya produktifitas akibat adanya serangan organisme pengganggu pada tanaman cengkeh dan tanaman yang sudah tua. Adapun kegiatan yang dilakukan untuk mendukung peningkatan produksi cengkeh adalah pembinaan kelompok petani, pengendalian OPT dan peremajaan tanaman dalam rangka peningkatan produktifitas. Grafik perkembangan produksi cengkeh dapat dilihat pada gambar 2.10. dibawah ini:

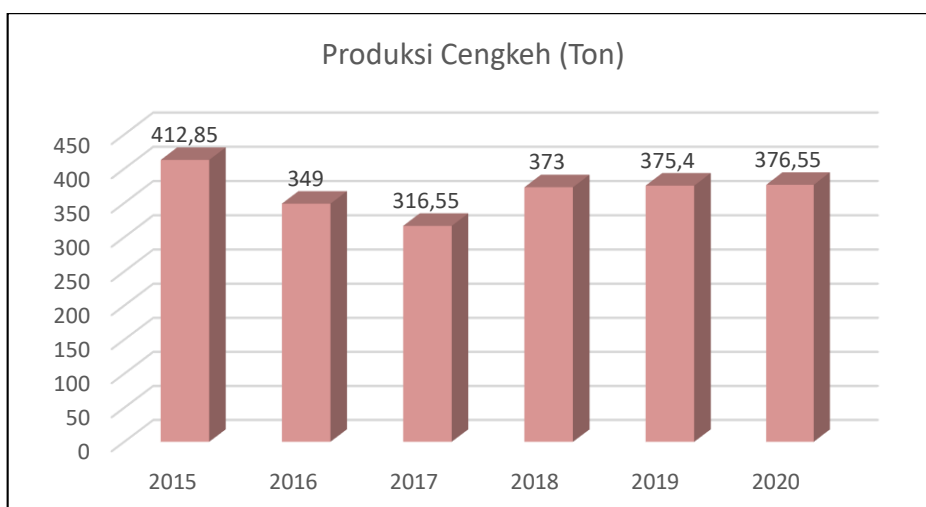

**Gambar 2.10. Produksi cengkeh tahun 2015-2020**

### ➤ Kakao

Produksi kakao priode 2016-2020 mengalami peningkatan pada tahun 2016-2019 kemudian mengalami penurunan produksi pada tahun 2020. Produksi kakao pada tahun 2019 sebesar 1.807,1 meningkat 12,3% jika dibandingkan produksi tahun 2016. Namun demikian produksi pada tahun 2020 sebesar 1.711,5 ton menurun 5,3% dibandingkan produksi tahun 2019. Faktor yang mendukung peningkatan produksi adalah peningkatan luas tanam, luas panen dan produktifitas. Adapun kegiatan yang dilakukan untuk mendukung peningkatan produksi kakao adalah pembinaan kelompok petani, pengendalian OPT dan pengembangan areal kakao. Grafik perkembangan produksi kako dapat dilihat pada gambar 2.11. dibawah ini:

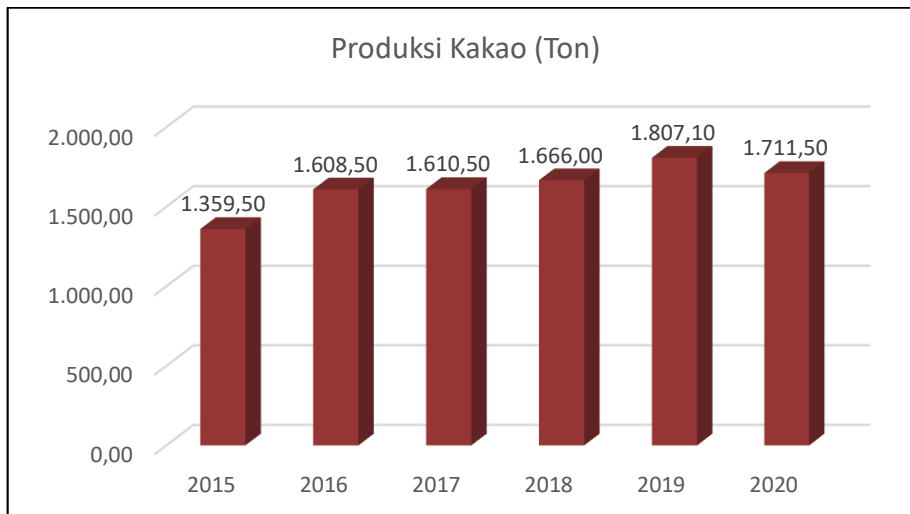

**Gambar 2.11. Produksi kakao tahun 2015-2020**

➤ **Karet**

Produksi karet periode 2016-2020 mengalami peningkatan pada tahun 2016-2019 kemudian mengalami penurunan produksi pada tahun 2020. Produksi karet pada tahun 2019 sebesar 2.458,55 ton meningkat 88,4 % jika dibandingkan produksi tahun 2016. Namun demikian produksi pada tahun 2020 sebesar 2.454,5 ton menurun 0,2% dibandingkan produksi tahun 2019. Faktor yang mendukung peningkatan produksi adalah peningkatan luas tanam, luas panen dan produktifitas. Adapun kegiatan yang dilakukan untuk mendukung peningkatan produksi karet adalah pembinaan kelompok petani, pengendalian OPT dan pengembangan areal karet. Grafik perkembangan produksi karet dapat dilihat pada gambar 2.12. dibawah ini:

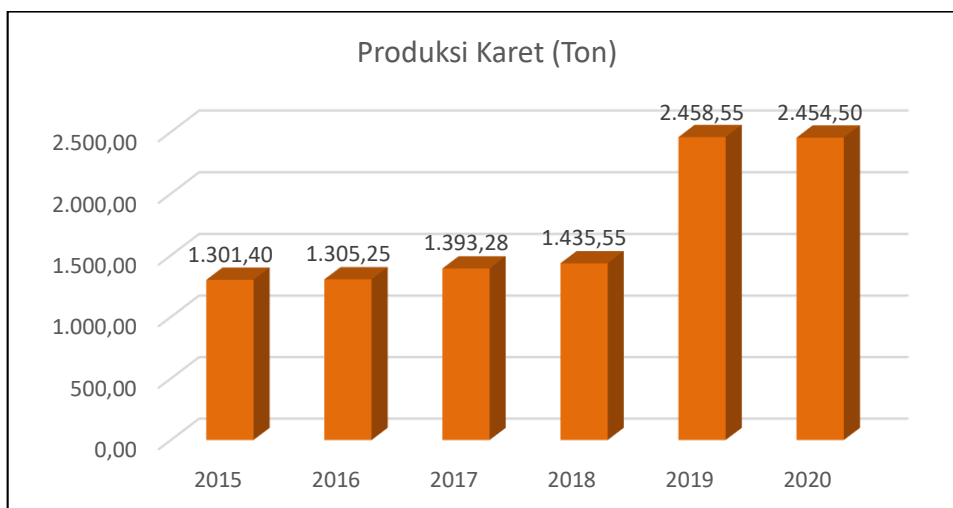

**Gambar 2.12. Produksi karet tahun 2015-2020**

➤ **Kentang**

Produksi kentang periode 2016-2020 mengalami penurunan pada tahun 2016-2018 kemudian mengalami peningkatan produksi pada tahun 2019. Produksi kentang pada tahun 2018 sebesar 28.450,4 ton menurun 50 % jika

dibandingkan produksi tahun 2016. Namun demikian produksi pada tahun 2019 sebesar 39.285,1 ton meningkat 38,1 % dibandingkan produksi tahun 2018. Produksi kentang pada tahun 2020 sebesar 14.282,5 ton menurun 63,64% dibandingkan produksi tahun 2019. Rendahnya capaian indikator kinerja peningkatan produksi kentang pada tahun 2016-2020 karena sulitnya petani mendapatkan benih kentang dan mahalnya harga benih kentang sehingga petani alih komoditi ke tanaman bawang merah. Adapun kegiatan yang dilakukan untuk mendukung peningkatan produksi kentang adalah kegiatan pengembangan kentang berupa bantuan bibit kentang. Grafik perkembangan produksi kentang dapat dilihat pada gambar 2.13. dibawah ini:

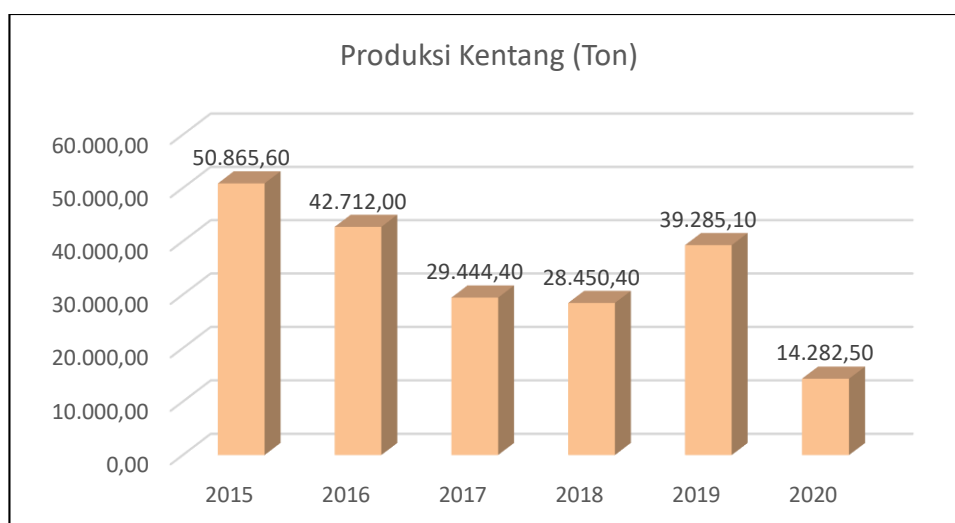

**Gambar 2.13. Produksi kentang tahun 2015-2020**

### **3. Sertifikat Indikasi Geografis (IG) dan Sertifikan Nilai Kontrol Veteriner (NKV)**

Target kinerja periode 2016-2021 adalah mendapatkan sertifikat IG untuk tiga komoditi yaitu padi sawah, kopi arabika dan bawang merah. Sampai tahun 2020 baru komoditi padi sawah yang mendapatkan sertifikat IG sedangkan untuk kopi arabika masih dalam tahap evaluasi Kementerian hukum dan HAM. Untuk tanaman bawang merah belum diusulkan untuk mendapatkan sertifikat IG baru pada tahap pendaftaran varitas unggul lokal SS Sakato di Kementerian Pertanian.

Pencapaian target indikator kinerja untuk sertifikat NKV pada tahun 2020 dapat dicapai 100 %. Sertifikat yang diperoleh adalah sertifikat NKV (Nilai Kontrol Veteriner) untuk produk pengolahan daging Nak Taraso Nagari Koto Sani Kec. X koto singkarak. Pada tahun 2019 sertifikat NKV diberikan kepada unit usaha pengolahan daging Fatimah di Nagari Koto Baru Kec. Kubung.

Adapun reliasasi indikator kinerja pelayanan Dinas Pertanian selama periode 2016-2021 dapat dilihat pada tabel 2.7. dibawah ini:



Tabel 2.7. Pencapaian Kinerja Pelayanan Dinas Pertanian Kabupaten Solok Tahun 2016-2021

No	Indikator Kinerja sesuai Tugas Pokok dan Fungsi Dinas Pertanian	Target NSPK	Target IKK	Target Indikator Lainnya	Target Renstra SKPD Tahun						Realisasi Capaian Tahun					Rasio Capaian pada Tahun				
					2016	2017	2018	2019	2020	2021	2016	2017	2018	2019	2020	2016	2017	2018	2019	2020
1	2	3	4	5	6	7	8	9	10	11	12	13	14	15	16	17	18	19	20	21
1	Persentase peningkatan produksi komoditi unggulan padi non organik			%	3	6	9	12	15	18	5	10,1	10,9	9,6	7,7	167	168	121	80	51,3
2	Persentase peningkatan produksi komoditi unggulan padi organik			%	3	6	9	12	15	18	3	6	9	12	15	100	100	100	100	100
3	Persentase peningkatan produksi komoditi unggulan bawang merah			%	5	10	15	20	25	30	3	43	66,4	71,8	100,9	60	430	443	359	403,6

4	Persentase peningkatan produksi komoditi unggulan kopi			%	3	6	9	12	15	18	-0,2	-17,2	2,99	3,7	1,6	-7	-287	33	31	11
5	Persentase peningkatan produksi komoditi unggulan sapi potong			%	2	4	6	8	10	12	12	5,7	6,2	7,2	4,2	600	143	103	90	42
6	Persentase peningkatan produksi komoditi non unggulan cengkeh			%	2,0	3,0	4,0	5,0	6,0	7,0	-15,5	-24,8	-6,9	-5,9	-5,6	-775	-827	-173	-118	-93
7	Persentase peningkatan produksi komoditi non unggulan kakao			%	2,5	3,5	5,5	7,5	9,5	10,5	18,3	18,4	21,9	30,4	25,1	732	526	398	405	264
8	Persentase peningkatan produksi komoditi non unggulan karet			%	2,5	3,0	4,0	5,0	6,0	7,0	0,3	7	10,1	61,1	60,8	12	233	252,5	1222	1013

9	Persentase peningkatan produksi komoditi non unggulan kentang			%	2	4	6	8	10	12	-16	-47	-50	3,6	-60	-800	-778	-575	45	-600
10	Jumlah komoditi pertanian yang berkualitas yang memiliki sertifikat Indikasi Geografis (IG)			Jumlah sertifikat IG	-	-	1	1	1	-	-	-	1	-	-	-	-	100	-	-
11	Jumlah komoditi pertanian yang berkualitas yang memiliki sertifikat Nilai Kontrol Veteriner (NKV)			Jumlah sertifikat NKV				1		1	-	-	-	1	-	-	-	-	100	100

Keterangan :  = Realisasi Melebihi Target

 = Realisasi Kurang dari Target

Tabel 2.8. Anggaran dan Realisasi Pendanaan Pelayanan SKPD Dinas Pertanian Kabupaten Solok Tahun 2016-2021

No	Program / Kegiatan	Anggaran pada Tahun (juta rupiah)					Realisasi Anggaran pada Tahun ke- (juta rupiah)					Rasio antara Realisasi dan Anggaran Tahun ke-					Rata-rata Pertumbuhan (%)	
		2016	2017	2018	2019	2020	2016	2017	2018	2019	2020	2016	2017	2018	2019	2020	Anggaran	Realisasi
1	2	3	4	5	6	7	8	9	10	11	12	13	14	15	16	17	18	19
I.	<b>Program Pelayanan Administrasi Perkantoran</b>	<b>304,00</b>	<b>813,30</b>	<b>1.544,84</b>	<b>705,51</b>	<b>314,09</b>	<b>592,32</b>	<b>784,38</b>	<b>1.531,65</b>	<b>690,67</b>	<b>310,69</b>	<b>194,84</b>	<b>96,44</b>	<b>99,15</b>	<b>97,90</b>	<b>98,92</b>	<b>36,92</b>	<b>4,44</b>
1	Kegiatan Penyediaan jasa surat menyurat	-	2,73	3,03	3,00	1,92	-	2,73	3,03	3,00	1,92	-	100,00	100,00	100,00	100,00	-6,50	-6,50
2	Kegiatan Penyediaan Jasa komunikasi, Sumber Daya Air dan Listrik	-	94,40	86,12	62,00	41,30	-	89,19	79,58	58,17	39,19	-	94,48	92,41	93,83	94,88	-17,54	-17,58
3	Kegiatan Penyediaan Jasa Pemeliharaan dan Perizinan Kendaraan Dinas / Operasional	-	7,30	8,10	12,43	5,86	-	5,61	7,36	6,19	5,55	-	76,90	90,92	49,76	94,65	2,90	1,21
4	Kegiatan Penyediaan Jasa Kebersihan Kantor	-	49,29	31,38	59,96	59,79	-	47,88	30,92	59,47	59,34	-	97,14	98,53	99,18	99,25	13,61	14,17
5	Kegiatan Penyediaan Alat Tulis Kantor	-	67,68	83,49	76,00	40,52	-	67,68	83,45	76,00	40,49	-	100,00	99,96	100,00	99,90	-8,07	-8,09
6	Kegiatan Penyediaan Barang Cetak dan Penggandaan	-	43,54	39,32	34,89	20,27	-	42,29	39,32	34,89	20,17	-	97,12	99,99	100,00	99,55	-15,72	-15,11
7	Kegiatan Penyediaan Komponen Instalasi Listrik / Penerangan Bangunan Kantor	-	12,20	12,43	9,22	3,40	-	12,05	12,43	9,22	3,40	-	98,79	100,00	99,93	100,00	-21,76	-21,45
8	Kegiatan Penyediaan Peralatan dan Perlengkapan Kantor	-	10,00	76,00	43,00	-	-	9,78	72,84	42,63	-	-	97,75	95,84	99,13	-	129,14	125,91
9	Kegiatan Penyediaan Makanan dan Minuman	-	75,00	25,00	40,00	21,68	-	60,91	24,89	38,64	21,67	-	81,22	99,56	96,61	99,94	-13,11	-11,95
10	Kegiatan Rapat - rapat Koordinasi dan Konsultasi luar Daerah	-	90,00	371,46	200,00	54,11	303,50	89,72	370,57	199,83	53,74	-	99,68	99,76	99,91	99,31	48,41	30,86
11	Kegiatan Rapat - rapat Koordinasi dan Konsultasi dalam Daerah	-	135,82	519,08	165,00	65,24	-	132,59	518,70	162,64	65,23	-	97,62	99,93	98,57	99,99	38,38	40,67
12	Kegiatan Pelayanan Administrasi Perkantoran	304,00	225,34	289,43	-	-	288,81	223,96	288,57	-	-	95,00	99,39	99,70	-	-	-24,36	-23,40
13	Kegiatan Rehabilitasi sedang / berat gedung kantor	-	-	-	-	194,13	-	-	-	-	193,56	-	-	-	-	0,57	-25,00	-25,00

No	Program / Kegiatan	Anggaran pada Tahun (juta rupiah)					Realisasi Anggaran pada Tahun ke- (juta rupiah)					Rasio antara Realisasi dan Anggaran Tahun ke-					Rata-rata Pertumbuhan (%)	
		2016	2017	2018	2019	2020	2016	2017	2018	2019	2020	2016	2017	2018	2019	2020	Anggaran	Realisasi
1	2	3	4	5	6	7	8	9	10	11	12	13	14	15	16	17	18	19
<b>II.</b>	<b>Program Peningkatan Sarana dan Prasarana Aparatur</b>	<b>290,50</b>	<b>218,60</b>	<b>397,18</b>	<b>123,34</b>	<b>92,40</b>	<b>284,49</b>	<b>213,43</b>	<b>397,08</b>	<b>123,11</b>	<b>92,28</b>	<b>97,93</b>	<b>97,63</b>	<b>99,98</b>	<b>99,82</b>	<b>99,88</b>	<b>-9,27</b>	<b>-8,24</b>
14	Kegiatan Pemeliharaan Rutin/Berkala Sarana dan Prasarana	290,50	-	-	-	-	284,49	-	-	-	-	97,93	-	-	-	-	-25,00	-25,00
15	Pemeliharaan rutin/berkala kendaraan dinas/operasional	-	205,40	387,55	103,34	82,25	-	200,67	387,48	103,12	82,14	-	97,70	99,98	99,79	99,87	-1,27	-0,16
16	Pemeliharaan rutin/berkala peralatan dan perlengkapan kantor	-	13,20	9,63	20,00	10,15	-	12,75	9,60	20,00	10,14	-	96,61	99,73	99,98	99,93	7,86	8,58
<b>IV.</b>	<b>Program Peningkatan Pengembangan Sistem Pelaporan Capaian Kinerja dan Keuangan</b>	<b>36,07</b>	<b>110,28</b>	<b>34,28</b>	<b>261,73</b>	<b>229,84</b>	<b>-</b>	<b>104,69</b>	<b>33,52</b>	<b>248,80</b>	<b>227,33</b>	<b>-</b>	<b>94,93</b>	<b>97,80</b>	<b>95,06</b>	<b>98,91</b>	<b>197,05</b>	<b>141,39</b>
17	Kegiatan Peningkatan Pengembangan Sistem Pelaporan Capaian Kinerja dan Keuangan	4,67	-	-	-	-	-	-	-	-	-	-	-	-	-	-	-25,00	0,00
18	Kegiatan Monitoring, Evaluasi dan pelaporan	31,40	-	4,15	16,57	9,37	-	-	4,11	16,44	9,32	-	-	98,94	99,27	99,50	-25,00	0,00
19	Penyusunan Laporan Capaian Kinerja dan Ikhtisar Realisasi Kinerja SKPD	-	3,00	2,38	142,63	149,20	-	2,49	2,37	131,63	147,31	-	83,00	99,75	92,29	98,73	1470,46	1364,16
20	Penyusunan Laporan Keuangan Semesteran	-	1,50	0,94	-	-	-	1,11	0,92	-	-	-	74,00	97,24	-	-	-34,30	-29,37
21	Penyusunan Pelaporan Prognosis Realisasi Anggaran	-	1,00	0,39	-	-	-	0,97	0,37	-	-	-	-	95,35	-	-	-25,00	-40,49
22	Penyusunan Laporan Keuangan Akhir Tahun	-	1,50	0,94	-	-	-	1,12	0,92	-	-	-	74,67	97,77	-	-	-34,30	-29,44

No	Program / Kegiatan	Anggaran pada Tahun (juta rupiah)					Realisasi Anggaran pada Tahun ke- (juta rupiah)					Rasio antara Realisasi dan Anggaran Tahun ke-					Rata-rata Pertumbuhan (%)	
		2016	2017	2018	2019	2020	2016	2017	2018	2019	2020	2016	2017	2018	2019	2020	Anggaran	Realisasi
1	2	3	4	5	6	7	8	9	10	11	12	13	14	15	16	17	18	19
23	Penyusunan dan Pengembangan data/Informasi Kebutuhan Penyusunan Dokumen Perencanaan	-	101,78	24,76	102,53	71,27	-	97,50	24,13	100,72	70,69	-	95,80	97,42	98,24	99,19	51,97	53,10
24	Penyusunan Laporan AKIP SKPD	-	1,50	0,71	-	-	-	1,50	0,71	-	-	-	100,00	100,00	-	-	-38,12	-38,12
<b>V.</b>	<b>Program Peningkatan Kapasitas Sumber Daya Aparatur</b>	<b>12,00</b>	<b>20,50</b>	<b>-</b>	<b>-</b>	<b>-</b>	<b>-</b>	<b>18,66</b>	<b>-</b>	<b>-</b>	<b>-</b>	<b>-</b>	<b>91,02</b>	<b>-</b>	<b>-</b>	<b>-</b>	<b>-7,29</b>	<b>-25,00</b>
25	Kegiatan Peningkatan Sumberdaya Aparatur	12,00	20,50	-	-	-	-	18,66	-	-	-	-	91,02	-	-	-	-7,29	-25,00
<b>VI.</b>	<b>Program Peningkatan Produksi Pertanian / Perkebunan</b>	<b>4.155,78</b>	<b>3.604,22</b>	<b>1.327,00</b>	<b>2.270,32</b>	<b>279,16</b>	<b>1.683,38</b>	<b>2.961,30</b>	<b>1.126,93</b>	<b>1.449,65</b>	<b>263,60</b>	<b>40,51</b>	<b>82,16</b>	<b>84,92</b>	<b>63,85</b>	<b>94,42</b>	<b>-23,27</b>	<b>-9,80</b>
26	Kegiatan Penyediaan Sarana Produksi Pertanian/ Perkebunan	-	19,00	-	88,00	-	-	18,26	-	86,22	-	-	96,12	-	97,97	-	-50,00	-50,00
27	Kegiatan Pengembangan Padi Spesifik Lokasi	65,65	-	-	-	-	61,19	-	-	-	-	93,21	-	-	-	-	-25,00	-25,00
28	Kegiatan Pengembangan Tanaman Hortikultura	300,29	728,79	608,47	727,20	148,07	285,78	624,48	539,58	104,48	142,45	95,17	85,69	88,68	14,37	96,20	16,51	15,16
29	Kegiatan Pengembangan Kawasan Pertanian Organik	49,75	-	-	50,00	2,77	48,18	-	-	48,78	2,74	96,84	-	-	97,57	98,85	-48,61	-48,60
30	Pengadaan Sarana dan Prasarana Teknologi Pertanian/Perkebunan	-	-	-	680,00	59,61	-	-	-	672,98	58,16	-	-	-	98,97	97,57	0,00	0,00
31	Sarana dan Prasarana Perbenihan Tanaman Pangan	358,83	703,30	158,00	94,00	19,66	316,32	513,67	143,90	83,33	19,56	88,15	73,04	91,08	88,65	99,49	-25,28	-32,05

No	Program / Kegiatan	Anggaran pada Tahun (juta rupiah)					Realisasi Anggaran pada Tahun ke- (juta rupiah)					Rasio antara Realisasi dan Anggaran Tahun ke-					Rata-rata Pertumbuhan (%)	
		2016	2017	2018	2019	2020	2016	2017	2018	2019	2020	2016	2017	2018	2019	2020	Anggaran	Realisasi
1	2	3	4	5	6	7	8	9	10	11	12	13	14	15	16	17	18	19
32	Pengendalian Penyaluran Pupuk dan Pestisida	53,00	53,20	16,50	50,57	19,24	38,94	42,93	15,19	49,37	11,22	73,48	80,70	92,06	97,63	58,32	18,97	23,34
33	Peningkatan Produksi, Produktifitas dan Mutu Produk Pertanian / Perkebunan	3.277,15	1.405,55	105,12	277,07	29,82	894,23	1.194,86	80,89	126,25	29,47	27,29	85,01	76,95	45,57	98,83	-18,82	-20,05
34	Penyusunan kebijakan pencegahan alih fungsi lahan pertanian	51,10	84,83	-	-	-	38,72	83,80	-	-	-	75,78	98,80	-	-	-	-8,50	4,10
35	pengembangan bibit unggul pertanian / perkebunan	-	609,56	438,91	218,48	-	-	483,29	347,37	197,39	-	-	79,28	79,14	90,35	-	-44,55	-42,82
36	Sertifikasi Bibit Unggul Pertanian / Perkebunan	-	-	-	30,00	-	-	-	-	28,49	-	-	-	-	94,97	-	-25,00	-25,00
37	Sarana dan Prasarana Perbenihan Tanaman Hortikultura	-	-	-	55,00	-	-	-	-	52,35	-	-	-	-	95,18	-	-25,00	-25,00
<b>VII.</b>	<b>Program Peningkatan Ketahanan Pangan (Pertanian / Perkebunan)</b>	<b>794,06</b>	<b>4.625,99</b>	<b>6.375,71</b>	<b>9.045,32</b>	<b>2.809,21</b>	<b>1.482,64</b>	<b>4.197,06</b>	<b>5.844,83</b>	<b>8.772,73</b>	<b>2.372,74</b>	<b>186,72</b>	<b>90,73</b>	<b>91,67</b>	<b>96,99</b>	<b>84,46</b>	<b>123,33</b>	<b>49,87</b>
38	Kegiatan Penyusunan Data Base Potensi Produksi Pangan	82,19	-	-	-	-	804,80	-	-	-	-	979,21	-	-	-	-	-25,00	-25,00
39	Kegiatan Pengembangan Intensifikasi Tanaman Padi, Palawija	92,20	199,95	273,81	144,24	132,76	83,13	162,17	273,81	130,23	38,69	90,16	81,11	100,00	90,29	29,14	24,63	10,30
40	Kegiatan Pengembangan Pertanian pada Lahan Kering	247,39	290,74	-	-	40,00	240,60	280,14	-	-	39,79	97,26	96,35	-	-	99,48	-20,62	-20,89
41	Kegiatan Peningkatan Produksi, Produktifitas dan Mutu Produk Perkebunan, Produk Pertanian	-	-	-	316,55	581,96	-	-	-	297,85	329,94	-	-	-	94,09	56,69	-4,04	-22,31

No	Program / Kegiatan	Anggaran pada Tahun (juta rupiah)					Realisasi Anggaran pada Tahun ke- (juta rupiah)					Rasio antara Realisasi dan Anggaran Tahun ke-					Rata-rata Pertumbuhan (%)	
		2016	2017	2018	2019	2020	2016	2017	2018	2019	2020	2016	2017	2018	2019	2020	Anggaran	Realisasi
1	2	3	4	5	6	7	8	9	10	11	12	13	14	15	16	17	18	19
42	Kegiatan WISMP Penelusuran Pinjaman dan Hibah Luar Negeri	48,35	453,35	-	-	-	36,24	415,13	-	-	-	74,97	91,57	-	-	-	184,42	236,34
43	Kegiatan Penanganan Pasca Panen dan Pengolahan Hasil Pertanian	63,09	382,50	14,40	60,00	-	57,01	365,89	13,65	59,33	-	90,36	95,66	94,79	98,88	-	156,72	170,09
44	Rehabilitasi Jaringan Irigasi Tersier	260,85	-	-	-	-	260,85	-	-	-	-	100,00	-	-	-	-	-25,00	-25,00
45	Pengembangan Jaringan Irigasi Tersier	-	-	-	-	-	-	-	-	-	-	-	-	-	-	-	0,00	0,00
46	Pengembangan Sumber Air Mendukung Pertanian	-	3.299,45	856,05	2.715,23	831,71	-	2.973,74	852,82	2.627,70	752,42	-	90,13	99,62	96,78	90,47	18,44	16,36
47	Pembangunan/Rehabilitasi Jalan Usaha Tani	-	-	5.231,45	5.809,30	1.222,77	-	4.704,55	5.657,62	1.211,90	-	-	-	89,93	97,39	99,11	-16,98	-14,58
<b>VIII.</b>	<b>Program Peningkatan Kesejahteraan Petani</b>	<b>1.415,28</b>	<b>2.079,68</b>	<b>1.231,23</b>	<b>2.509,19</b>	<b>198,45</b>	<b>38,46</b>	<b>1.775,03</b>	<b>1.175,50</b>	<b>2.239,97</b>	<b>191,51</b>	<b>2,72</b>	<b>85,35</b>	<b>95,47</b>	<b>89,27</b>	<b>96,50</b>	<b>4,46</b>	<b>1120,05</b>
48	Kegiatan Penyuluhan dan Pendampingan Petani dan Pelaku Agribisnis	441,66	637,38	-	38,93	-	-	603,08	-	32,87	-	-	94,62	-	84,45	-	-38,92	-50,00
49	Kegiatan Peningkatan Kemampuan Lembaga Petani	56,10	-	550,24	2.470,27	126,56	-	-	545,22	2.207,10	126,38	-	-	99,09	89,35	99,86	38,52	52,63
50	Kegiatan Pembinaan PUAP	42,06	-	-	-	-	38,46	-	-	-	-	91,45	-	-	-	-	-25,00	-25,00
51	Pembinaan Petani Perkebunan	-	-	-	-	71,89	-	-	-	-	65,13	-	-	-	-	90,60	-25,00	-25,00
52	Pelatihan Petani dan Pelaku Agribisnis	244,04	244,04	-	-	-	-	198,02	-	-	-	-	81,14	-	-	-	-25,00	-25,00
53	Pembuatan Jalan Produksi Perkebunan	631,42	631,42	-	-	-	-	621,62	-	-	-	-	98,45	-	-	-	-25,00	-25,00
54	optimalisasi lahan perkebunan	-	-	230,69	-	-	-	-	229,19	-	-	-	-	99,35	-	-	-25,00	-25,00
55	Pembinaan Kelembagaan Petani Tembakau	-	566,83	450,30	-	-	-	352,31	401,09	-	-	-	62,15	89,07	-	-	-30,14	-21,54



No	Program / Kegiatan	Anggaran pada Tahun (juta rupiah)					Realisasi Anggaran pada Tahun ke- (juta rupiah)					Rasio antara Realisasi dan Anggaran Tahun ke-					Rata-rata Pertumbuhan (%)	
		2016	2017	2018	2019	2020	2016	2017	2018	2019	2020	2016	2017	2018	2019	2020	Anggaran	Realisasi
1	2	3	4	5	6	7	8	9	10	11	12	13	14	15	16	17	18	19
<b>IX.</b>	<b>Program Peningkatan Pemasaran Hasil Produksi Pertanian / Perkebunan</b>	<b>92,70</b>	<b>444,21</b>	<b>323,17</b>	<b>74,00</b>	<b>116,48</b>	<b>92,07</b>	<b>308,48</b>	<b>275,98</b>	<b>68,63</b>	<b>92,05</b>	<b>99,32</b>	<b>69,44</b>	<b>85,40</b>	<b>92,74</b>	<b>79,03</b>	<b>83,07</b>	<b>45,88</b>
56	Kegiatan Promosi atas Hasil Produksi Pertanian / Perkebunan Unggulan Daerah	92,70	444,21	101,88	37,00	116,48	92,07	308,48	67,74	33,07	92,05	99,32	69,44	66,49	89,37	79,03	113,32	71,05
57	Promosi Atas Hasil Produksi Perkebunan	-	-	221,29	37,00	-	-	-	208,24	35,56	-	-	-	94,10	-	-	-20,82	-20,73
<b>X.</b>	<b>Program Peningkatan Penerapan Teknologi Pertanian / Perkebunan</b>	<b>1.244,74</b>	<b>3.366,20</b>	<b>1.132,68</b>	<b>730,00</b>	<b>59,61</b>	<b>1.224,35</b>	<b>3.277,86</b>	<b>1.127,25</b>	<b>722,03</b>	<b>58,16</b>	<b>98,36</b>	<b>97,38</b>	<b>99,52</b>	<b>98,91</b>	<b>97,57</b>	<b>-5,83</b>	<b>-6,44</b>
58	Kegiatan Pengadaan Sarana dan Prasarana Teknologi Pertanian / Perkebunan Tepat Guna	1.086,94	3.366,20	1.132,68	680,00	59,61	1.066,76	3.277,86	1.127,25	672,98	58,16	98,14	97,38	99,52	98,97	97,57	3,04	2,50
59	Kegiatan Pelatihan Penerapan Teknologi Pertanian / Perkebunan Model Bercocek Tanam	157,80	-	-	-	-	157,59	-	-	-	-	99,87	-	-	-	-	-25,00	-25,00
60	Penyuluhan Penerapan Teknologi Pertanian / perkebunan Tepat Guna	-	-	-	50,00	-	-	-	-	49,05	-	-	-	-	98,10	-	-25,00	-25,00
<b>XI.</b>	<b>Program Pemberdayaan tenaga penyuluhan pertanian / perkebunan</b>	<b>113,55</b>	<b>1.248,03</b>	<b>373,59</b>	<b>672,96</b>	<b>192,84</b>	<b>107,12</b>	<b>1.154,32</b>	<b>367,19</b>	<b>665,71</b>	<b>192,09</b>	<b>94,33</b>	<b>92,49</b>	<b>98,29</b>	<b>98,92</b>	<b>99,61</b>	<b>234,46</b>	<b>229,90</b>
61	Kegiatan Peningkatan Kapasitas Penyuluh Pertanian / Perkebunan	113,55	906,17	156,14	283,24	118,13	107,12	821,71	150,89	282,48	117,74	94,33	90,68	96,64	99,73	99,66	159,60	153,59

No	Program / Kegiatan	Anggaran pada Tahun (juta rupiah)					Realisasi Anggaran pada Tahun ke- (juta rupiah)					Rasio antara Realisasi dan Anggaran Tahun ke-					Rata-rata Pertumbuhan (%)	
		2016	2017	2018	2019	2020	2016	2017	2018	2019	2020	2016	2017	2018	2019	2020	Anggaran	Realisasi
1	2	3	4	5	6	7	8	9	10	11	12	13	14	15	16	17	18	19
62	Penyuluhan dan pendampingan bagi pertanian / perkebunan	-	341,86	217,45	389,72	74,70	-	332,61	216,30	383,23	74,36	-	97,29	99,47	98,33	99,54	-9,50	-9,60
<b>XII.</b>	<b>Program Pencegahan dan Penanggulangan Penyakit Ternak</b>	-	<b>436,66</b>	-	<b>150,54</b>	<b>92,35</b>	-	<b>396,48</b>	-	<b>149,82</b>	<b>91,11</b>	-	<b>90,80</b>	-	-	<b>98,66</b>	<b>-25,00</b>	<b>-25,00</b>
63	Pemeliharaan Kesehatan dan pencegahan Penyakit Menular Ternak	-	330,56	-	107,00	92,35	-	304,24	-	106,54	91,11	-	92,04	-	99,57	98,66	-25,00	-25,00
64	Pembangunan dan Rehap TPH	-	54,60	-	-	-	-	48,45	-	-	-	-	88,74	-	-	-	-25,00	-25,00
65	Pengawasan Obat Hewan dan Kesehatan Masyarakat Veteriner	-	51,50	-	43,54	-	-	43,78	-	43,28	-	-	85,01	-	99,42	-	-25,00	-25,00
<b>XIII.</b>	<b>Program Peningkatan Produksi Hasil Peternakan</b>	-	<b>1.926,50</b>	<b>1.099,31</b>	<b>1.234,80</b>	<b>472,75</b>	-	<b>1.719,74</b>	<b>1.039,92</b>	<b>1.122,80</b>	<b>444,54</b>	-	<b>89,27</b>	<b>94,60</b>	<b>90,93</b>	<b>94,03</b>	<b>-23,08</b>	<b>-22,99</b>
66	Pembibitan dan Perwatan Ternak	-	1.011,27	562,75	574,80	387,35	-	1.002,23	514,01	517,94	384,42	-	99,11	91,34	90,11	99,24	-10,55	-18,43
67	Pengembangan Sarana dan Prasarana Peternakan	-	214,41	-	-	-	-	58,53	-	-	-	-	27,30	-	-	-	-25,00	-25,00
68	Pengembangan Budidaya Ternak Unggas dan Aneka Ternak	-	382,77	387,38	-	-	-	354,34	378,20	-	-	-	92,57	97,63	-	-	-24,70	-23,32
69	Pengembangan Ternak Ruminansia	-	318,06	149,18	660,00	85,40	-	304,63	147,71	604,86	60,12	-	95,78	99,02	91,65	70,41	50,57	41,98
<b>XIV</b>	<b>Program Peningkatan Pemasaran Hasil Produksi Ternak</b>	-	-	<b>67,60</b>	<b>72,99</b>	<b>0,25</b>	-	-	<b>65,68</b>	<b>72,99</b>	<b>0,25</b>	-	-	<b>97,15</b>	<b>100,00</b>	<b>100,00</b>	<b>-22,92</b>	<b>-22,13</b>
70	Promosi atas Hasil Produksi Peternakan Unggulan Daerah	-	-	67,60	72,99	0,25	-	-	65,68	72,99	0,25	-	-	97,15	100,00	100,00	-22,92	-22,13

Pada periode 2016-2020 Dinas Pertanian memiliki 14 (empat belas) program dan 70 (tujuh puluh ) kegiatan. Rata-rata pertumbuhan dan realisasi anggaran program dan kegiatan Dinas Pertanian selama lima tahun terakhir beberapa ada yang bernilai minus. Hal ini menunjukkan bahwa pagu anggaran Dinas Pertanian dari tahun ke tahun mengalami penurunan begitupun dengan realisasinya. Penurunan anggaran yang signifikan terjadi pada tahun 2020 karena adanya refocusing anggaran untuk penanganan covid-19.

#### 2.4. Tantangan dan Peluang Pengembangan Pelayanan Perangkat Daerah

Dalam pengelolaan dan pemanfaatan Bidang Pertanian perlu dilakukan suatu analisa lingkungan strategis. Salah satu analisa yang dapat digunakan adalah analisa SWOT ( *S = Strength / Kekuatan, W = Weakness / Kelemahan, O = Opportunity / Peluang, T = Treath / Ancaman* ).

Maka diperoleh alternatif-alternatif strategi pembangunan melalui 4 ( empat ) pengelompokan yaitu :

- ( S-O ) = memakai kekuatan untuk memanfaatkan peluang.
- ( W-O ) = menanggulangi kelemahan dengan memanfaatkan peluang.
- ( S-T ) = memakai kekuatan untuk mengatasi ancaman.
- ( W-T ) = memperkecil kelemahan dan mengatasi ancaman.

Dalam analisa SWOT perlu diketahui faktor - faktor internal dan faktor - faktor eksternal.

##### 1. Faktor Internal

No	Faktor Internal	
	Kekuatan (Strengths)	Kelemahan (Weaknesses)
1	Adanya dukungan yang besar dari pemerintah (Nasional, Provinsi & Daerah) bagi perkembangan agribisnis	Sarana dan prasarana produksi pertanian sering tidak terjangkau dan tidak tepat sasaran oleh petani
2	Kewenangan Dinas dalam pengembangan Agribisnis	Masih rendahnya kemampuan dalam pengolahan pasca panen dan pemasaran hasil produk pertanian
3	Produktivitas komoditi agro secara umum menunjukkan peningkatan setiap periodenya	Kapasitas kelembagaan pertanian belum optimal
4	Partisipasi masyarakat dalam usaha pertanian secara luas masih menunjukkan minat dan gairah yang tinggi	Masih tingginya ketergantungan terhadap pakan pabrikan yang harganya cenderung meningkatnya tiap tahunnya

5	Introduksi teknologi penunjang produksi dan pengolahan semakin berkembang	Masih kurangnya pemanfaatan teknologi tepat guna
6	Ketersediaan sumber daya pertanian	Rendahnya kemampuan petani mengakses permodalan
7	Keberadaan lembaga perbenihan dan sertifikasi pertanian	Usaha peternakan masih bersifat usaha sambilan sehingga cenderung menggunakan sistem pemeliharaan secara tradisional
8	Ketersediaan lembaga penelitian dan pengkajian teknologi pertanian	Pengolahan hasil produk pertanian belum optimal
9	Ketersediaan batuan fasilitasi aslintan	Belum optimalnya ketersediaan sarana dan prasarana pengolahan hasil pertanian
10	Ketersediaan unit kerja sampai ke wilayah kecamatan (UPT wilayah, UPT Pembibitan, dan Puskesmas)	Belum tersedianya regulasi pengolahan hasil pertanian yang berdaya saing

## 2. Faktor Eksternal

No	Faktor Eksternal	
	Peluang (Opportunities)	Ancaman (Threats)
1	Meningkatkan keamanan pangan segar	Masih cukup tingginya alih fungsi lahan pertanian ke non pertanian
2	Meningkatkan kesejahteraan petani	Harga hasil produksi pertanian tidak stabil
3	Meningkatkan infrastruktur penunjang ekonomi daerah	Masih rendahnya keanekaragaman produk olahan hasil pertanian
4	Meningkatkan pelayanan publik yang prima di Kecamatan dan Kabupaten	Masih rendahnya kualitas dan kuantitas SDM peternakan serta rendahnya kemampuan wirausaha (enterpreneurship)
5	Meningkatkan Pendayagunaan aparatur pemerintah daerah yang profesional	Masih tinggi ancaman terhadap hama dan penyakit ternak
6	Peningkatan kinerja pengelolaan keuangan dan aset daerah didukung oleh aparatur yang profesional	Masih tingginya kasus gigitan hewan pembawa rabies (HPR)

7	Meningkatkan pembangunan e-Government yang didukung oleh Sarana dan Prasarana yang memadai serta SDM yang profesional	Tata niaga ternak besar yang cenderung merugikan peternak karena masih mempertahankan sistem penafsiran (Marosok)
---	---	---

Umumnya sektor pertanian memegang peranan cukup penting dalam perekonomian nasional dan Kabupaten Solok khususnya, hal ini disebabkan karena sektor pertanian merupakan *resource based* yang mampu menyerap dan memperluas kesempatan usaha / lapangan pekerjaan bagi masyarakat.

Kabupaten Solok mempunyai keunggulan komparatif di bidang pertanian, dengan berbagai potensi yang dimiliki untuk mengembangkan berbagai komoditi seperti pangan, hortikultura, peternakan maupun perikanan. Potensi yang dimiliki antara lain iklim dan agroekosistem yang sesuai, tersedianya sumberdaya genetik yang melimpah, tersedianya SDM (petani dan petugas), dukungan kebijakan pemerintah dan jumlah penduduk besar.

Dalam penyusunan Renstra Dinas Pertanian Kabupaten Solok, perlu dilakukan analisa terhadap kondisi objektif pertanian. Meskipun memiliki potensi yang besar, pembangunan pertanian di Kabupaten Solok masih menghadapi berbagai tantangan berkenaan dengan penerapan teknologi, kondisi sumberdaya alam, prasarana dan sarana produksi, sumberdaya manusia dan kelembagaan. Dalam pengembangan pelayanan Dinas Pertanian terdapat berbagai tantangan dan peluang yang harus dihadapi yaitu skala usaha kecil, benih bermutu belum cukup tersedia, ancaman organisme pengganggu tanaman, dampak perubahan iklim, penurunan mutu dan kehilangan hasil, keterbatasan pengetahuan petani dan jejaring kerja, kontinuitas pasokan tergantung musim panen, gejolak/fluktuasi harga, disparitas harga produk ditingkat petani dan konsumen, dan hambatan distribusi produk .

Dalam penyusunan rencana strategis terhadap pelayanan bidang pertanian, juga perlu diperhatikan rencana tata ruang wilayah kabupaten karena terkait erat dengan kebutuhan lahan dan arah pengembangan wilayah. Salah satu rencana struktur ruang yang terkait dengan pelayanan Dinas Pertanian yaitu pembentukan kawasan budidaya pertanian. Berdasarkan analisa kebijakan penataan ruang wilayah Kabupaten Solok, pada pasal 3 ayat 2 yaitu untuk mewujudkan penataan ruang wilayah Kabupaten Solok ditetapkan kebijakan penataan ruang wilayah Kabupaten Solok. Pada tabel 2.9. berikut ini dijelaskan hasil telaahan struktur ruang wilayah.

**Tabel 2.9. Hasil Telaahan Struktur Ruang Wilayah Kabupaten Solok**

No	Rencana Struktur Ruang	Struktur Ruang Saat Ini	Indikasi Program Pemanfaatan Ruang pada Periode Perencanaan Berkenaan	Pengaruh Rencana Struktur Ruang terhadap Kebutuhan Pelayanan Dinas	Arahan Lokasi Pengembangan Pelayanan Dinas
1.	Pengelolaan kawasan budidaya mendukung pengembangan ekonomi melalui pengelolaan sumber daya alam berbasis pertanian, pariwisata, dan industri dengan memperhatikan keseimbangan dan kelestarian lingkungan hidup.	Terjadi alih fungsi lahan didaerah sentra produksi padi	<ol style="list-style-type: none"> <li>1. Program Penyediaan dan pengembangan Sarana pertanian.</li> <li>2. Program Penyediaan dan pengembangan Prasarana pertanian</li> <li>3. Program Pengendalian dan Kesehatan Hewan dan Kesehatan Masyarakat Veteriner</li> <li>4. Program Pengendalian dan Penanggulangan Bencana Pertanian</li> <li>5. Program penyuluh Pertanian</li> </ol>	Berkurangnya luas lahan pertanian produktif (pangan, hortikultura, peternakan, perkebunan)	Seluruh Kecamatan di Kabupaten Solok

Berdasarkan analisa RTRW Kabupaten Solok pasal 30 dan 31 diatur suatu kawasan peruntukan pertanian terdiri atas: kawasan pertanian tanaman pangan; kawasan hortikultura; kawasan perkebunan; kawasan perikanan dan kawasan peternakan. Strategi ini dilakukan untuk mempertahankan lahan sawah berkelanjutan serta peningkatan produksi pertanian guna menjaga ketahanan pangan daerah. Hasil telaahan pola ruang wilayah Kabupaten Solok dapat dilihat pada tabel 2.10. berikut :

Tabel 2.10. Hasil Telaahan Pola Ruang Wilayah Kabupaten Solok

No	Rencana Pola Ruang	Pola Ruang Saat Ini	Indikasi Program Pemanfaatan Ruang pada Periode Perencanaan Berkenaan	Pengaruh Rencana Struktur Ruang terhadap Kebutuhan Pelayanan Dinas	Arahan Lokasi Pengembangan Pelayanan Dinas
1.	Kawasan Budidaya/ Pertanian	Pemanfaatan kawasan pertanian tanaman pangan; kawasan hortikultura.	<ol style="list-style-type: none"> <li>1. Program Penyediaan dan pengembangan Sarana pertanian.</li> <li>2. Program Penyediaan dan pengembangan Prasarana pertanian</li> <li>3. Program Pengendalian dan Kesehatan Hewan dan Kesehatan Masyarakat Veteriner</li> <li>4. Program Pengendalian dan Penanggulangan Bencana Pertanian</li> <li>5. Program penyuluh Pertanian</li> </ol>	<ul style="list-style-type: none"> <li>- Ketersediaan kebutuhan benih dan bibit pertanian (Pertanian, peternakan, dan perkebunan)</li> <li>- Ketersediaan sumber pakan ternak</li> <li>- Ketersediaan infrastruktur sarana dan prasarana pertanian</li> </ul>	<p><b>Zonasi Kawasan:</b></p> <ul style="list-style-type: none"> <li>- <b>Kawasan pertanian tanaman pangan</b> tersebar di kec.: Kubung, G. Talang, Bukit Sundi, X Koto Singkarak, Lb. Jaya, X Koto Diatas, IX Koto S. Lasi, Payung Sekaki, Junjung Sirih. Pantai Cermin, hiliran Gumanti dan Tigo Lurah</li> <li>- <b>Kawasan hortikultura</b> dipusatkan di Kec. Lembah Gumanti , Lembang Jaya, Danau Kembar dan Gunung Talang</li> <li>- <b>Kawasan peternakan</b> diarahkan di seluruh kecamatan.</li> </ul>

Agar kebijakan, rencana dan program daerah dapat terintegrasi dan menyatu dengan pembangunan berkelanjutan yang berwawasan lingkungan maka salah satu upaya dilakukan oleh pemerintah adalah melalui penyusunan KLHS. Kajian Lingkungan Hidup Strategis (KLHS) merupakan suatu rangkaian analisis yang menyeluruh dan partisipatif untuk memastikan prinsip pembangunan berkelanjutan telah menjadi dasar dan terintegrasi dalam pembangunan daerah.

Dalam penyusunan Rencana Tata Ruang Wilayah (RTRW) dan Rencana Pembangunan Jangka Menengah (RPJM) daerah Provinsi dan/atau kabupaten/kota wajib memasukkan prinsip-prinsip pembangunan berkelanjutan sebagai dasar dan terintegrasi dalam pembangunan suatu wilayah. Dasar

penyusunan ini telah diatur dalam Undang-Undang Nomor 32 tahun 2009 tentang Perlindungan dan Pengelolaan Lingkungan Hidup, dimana mengamanatkan perlunya dilakukan Kajian Lingkungan Hidup Strategis (KLHS).

Kajian Lingkungan Hidup Strategis adalah rangkaian analisa yang sistematis menyeluruh dan partisipatif yang memastikan bahwa prinsip pembangunan berkelanjutan telah menjadi dasar dan terintegrasi dalam pembangunan suatu wilayah dan/atau kebijakan, rencana, dan/atau program.

Berdasarkan Analisa Kajian Lingkungan Hidup Strategis (AKLHS) terhadap pelayanan Dinas Pertanian Kabupaten Solok diperoleh hasil sebagai berikut :

**Tabel 2.11. Perumusan Arah Kebijakan dan Indikasi Program untuk Tujuan Pembangunan Berkelanjutan (TPB/SDGs) KLHS**

No	Indikator TPB	Arah Kebijakan	Indikasi Program	Sinkronisasi Permendagri 90/2019
Capaian : NA (Not Available)/Belum Terlaksana				
1.	Nilai Tambah Pertanian dibagi jumlah tenaga kerja di sektor pertanian (rupiah per tenaga kerja).	1. Mengembangkan produk hasil pertanian yang bernilai tambah tinggi	<ol style="list-style-type: none"> <li>1. Peningkatan kapasitas kelembagaan kelompok UP3HP (Unit Pengolahan Pemasaran Produk Hasil Pertanian)</li> <li>2. Peningkatan teknologi pengolahan dan penanganan pasca panen dengan manajemen mutu sesuai dengan permintaan pasar.</li> <li>3. Peningkatan akses petani terhadap pembiayaan dan teknologi pemasaran produk pertanian</li> <li>4. Peningkatan kapasitas Penyuluh Pertanian</li> </ol>	<ol style="list-style-type: none"> <li>1. Program: Penyuluhan Pertanian</li> <li>2. Program Penyediaan dan Pengembangan Sarana Pertanian</li> </ol>



Isu dari TPB				
1	Tingginya intensitas alih fungsi lahan pertanian	1. Akselerasi penerapan LP2B	<ol style="list-style-type: none"> <li>1. Pengembangan insentif dan disentif implementasi LP2B.</li> <li>2. Penguatan kelembagaan local dalam pengendalian alih fungsi lahan sawah.</li> </ol>	1. Program Penyediaan dan Pengembangan Prasarana Pertanian
		2. Mengembangkan system pengendalian alih fungsi lahan	<ol style="list-style-type: none"> <li>1. Revitalisasi budaya minang terkait kepemilikan lahan</li> <li>2. Pengembangan pemukiman dan infrastruktur hemat lahan</li> </ol>	Program Penyediaan dan Pengembangan Prasarana Pertanian
2	Jasa Penyediaan Pangan	Meningkatkan Daya Dukung Daya Tampung Lingkungan Hidup (DDDTLH) Jasa Penyediaan Pangan	<ol style="list-style-type: none"> <li>1. Percepatan implementasi kebijakan LP2B</li> <li>2. Peningkatan produktifitas lahan pangan melalui penyediaan infrastruktur irigasi dan input internal</li> </ol>	<ol style="list-style-type: none"> <li>1. Program Penyediaan dan Pengembangan Prasarana Pertanian</li> <li>2. Program Penyediaan dan Pengembangan Sarana Pertanian</li> </ol>
3	Jasa Pengaturan Pengendalian hama	<ol style="list-style-type: none"> <li>1. Mengembangkan pertanian organic</li> <li>2. Mengembangkan system pengendalian hama terpadu dalam pertanian</li> </ol>	<ol style="list-style-type: none"> <li>1. Pengembangan insentif bagi pertanian organic</li> <li>2. Peningkatan permintaan terhadap pangan yang diproduksi secara organic</li> <li>3. Penguatan kelembagaan agribisnis pertanian organic</li> <li>4. Penguatan kelompok tani dan gapoktan dalam pengendalian hama terpadu</li> <li>5. Pengembangan pertanian dengan keragaman hayati yang tinggi</li> </ol>	<ol style="list-style-type: none"> <li>1. Program Penyediaan dan Pengembangan Prasarana Pertanian</li> <li>2. Program Penyediaan dan Pengembangan Sarana Pertanian</li> <li>3. Program Penyuluhan Pertanian</li> <li>4. Program Pengendalian dan Penanggulangan Bencana Pertanian</li> </ol>

4	Jasa Pendukung Siklus Hara	Pengembangan pertanian rendah input luar (LEISA)	<ol style="list-style-type: none"> <li>1. Pengembangan pertanian terpadu (integrated farming)</li> <li>2. Peningkatan konsumsi pangan yang diproduksi secara local</li> <li>3. Peningkatan kapasitas SDM petani dalam penerapan LEISA</li> </ol>	<ol style="list-style-type: none"> <li>1. Program Penyediaan dan Pengembangan Prasarana Pertanian</li> <li>2. Program Penyediaan dan Pengembangan Sarana Pertanian</li> <li>3. Program Penyuluhan Pertanian</li> <li>4. Program Pengendalian dan Penanggulangan Bencana Pertanian</li> </ol>
---	----------------------------	--	--	--

Tantangan Pelayanan yang dihadapi Dinas Pertanian Kabupaten Solok berdasarkan analisa Renstra Dinas Pertanian, analisa RPJMD Kabupaten Solok, analisa RTRW, dan analisa KLHS adalah sebagai berikut :

- a. Adanya alih fungsi lahan pertanian ke lahan non pertanian.
- b. Pemilikan lahan pertanian relatif sempit.
- c. Masih tingginya biaya produksi
- d. Masih rendahnya daya saing produk pertanian
- e. Masih terbatasnya pengetahuan petani tentang pemanfaatan teknologi tepat guna
- f. Masih rendahnya modal petani untuk berusaha tani dan mengembangkan produk hasil pertanian yang bernilai tambah tinggi
- g. Masih tingginya penggunaan pupuk kimia dan pestisida kimia
- h. Belum optimalnya produksi dan produktivitas tanaman pangan, hortikultura dan perkebunan yang berkelanjutan serta ramah lingkungan.
- i. Masih rendahnya kapasitas SDM Petani dan petugas
- j. Belum terpenuhinya kebutuhan benih tanaman pangan, hortikultura dan perkebunan bersertifikat yang sesuai dengan spesifik lokasi
- k. Peningkatan permintaan akan produk peternakan sejalan dengan pertumbuhan penduduk.
- l. Masih tingginya ketergantungan terhadap pakan pabrikan yang harganya cenderung meningkat setiap tahunnya
- m. Koordinasi dan sinergitas seluruh stakeholder perbenihan tanaman pangan dan hortikultura masih belum optimal.
- n. Masih tingginya ancaman terhadap hama dan penyakit serta bencana alam pada tanaman pangan, hortikultura, perkebunan dan ternak. sebagai akibat dari perubahan cuaca (mikroklimat).
- o. Usaha peternakan masih bersifat usaha sambilan sehingga cenderung menggunakan sistem pemeliharaan secara tradisional
- p. Masih rendahnya pemanfaatan teknologi ramah lingkungan dan berkelanjutan.

- q. Masih rendahnya akses petani terhadap pembiayaan dan teknologi pemasaran produk pertanian
- r. Masih rendahnya pengetahuan petani dan petugas dalam penerapan LEISA (Low External Input Sustainable Agricultural).
- s. Degradasi sumber daya lahan dan air.

Sedangkan peluang Dinas Pertanian terhadap peningkatan pelayanan sesuai dengan tugas pokok dan fungsi adalah sebagai berikut :

- a. Adanya dukungan potensi sumber daya alam dan agroklimat yang sesuai untuk pertanian.
- b. Adanya dukungan sarana dan prasarana untuk kegiatan pertanian.
- c. Penyediaan benih unggul tanaman pangan, hortikultura dan perkebunan yang bersertifikat sesuai dengan spesifik lokasi masih dapat dikembangkan /ditingkatkan dengan memanfaatkan sumberdaya yang dimiliki oleh Dinas Pertanian dan stakeholder lainnya.
- d. Pengembangan teknologi tepat guna dalam upaya peningkatan produksi dan produktivitas tanaman pangan, hortikultura dan perkebunan masih dapat dikembangkan.
- e. Pengurangan penggunaan pupuk kimiawi dan meningkatkan pemakaian pupuk organik untuk memperbaiki dan meningkatkan kesuburan tanah
- f. Mengeluarkan regulasi yang mengatur pemanfaatan lahan pertanian.
- g. Mengembangkan kawasan pertanian organik tanaman pangan hortikultura dan perkebunan.
- h. Peningkatan permintaan akan daging, susu, dan telur seiring dengan peningkatan penduduk dan peningkatan pengetahuan masyarakat akan pentingnya protein hewani.
- i. Pengembangan teknologi peternakan yang ramah lingkungan.
- j. Pengembangan produk olahan hasil peternakan, Pertanian dan Perkebunan.
- k. Pengembangan pupuk organik hasil limbah peternakan bagi usaha pertanian.
- l. Berkembangnya Ilmu dan Teknologi (IT) yang tanpa batas memudahkan petani untuk mendapatkan informasi tentang teknologi tepat guna dan untuk memasarkan produk pertanian, peternakan dan pekerbunan.
- m. Peluang pasar yang masih terbuka baik nasional maupun internasional.
- n. Dukungan fasilitas pembiayaan dalam bentuk kredit dengan bunga rendah.
- o. Terbukanya investasi untuk pengembangan peternakan.
- p. Renstra Kementerian dan propinsi, RTRW dan KLHS yang mendukung usaha pertanian.
- q. Kebutuhan akan ketersediaan pangan yang semakin meningkat seiring meningkatnya pertumbuhan penduduk.
- r. Partisipasi aktif dari stakeholder
- s. Tersedia Ilmu pengetahuan dan teknologi Pertanian sesuai dengan spesifik lokasi
- t. Adanya kelembagaan/organisasi yang mendukung dan melaksanakan kegiatan pertanian
- u. Adanya potensi sumber daya untuk pengembangan industry hilir .
- v. Potensi SDM petani milenial untuk mendukung pembangunan pertanian.

## BAB III

### PERMASALAHAN DAN ISU-ISU STRATEGIS PERANGKAT DAERAH

#### 3.1. Identifikasi Permasalahan Berdasarkan Tugas dan Fungsi Pelayanan Perangkat Daerah

Pembangunan pertanian mempunyai peran yang penting dalam pembangunan nasional yaitu untuk peningkatan ketahanan pangan, peluang kerja, sumber pendapatan serta mempengaruhi terhadap laju pertumbuhan ekonomi. Di Kabupaten Solok, sektor pertanian merupakan penyumbang PDRB terbesar. Pada tahun 2020, kontribusi sector pertanian terhadap PDRB Kabupaten Solok sebesar 34,76%. Namun dalam pelaksanaan pelayanan sekaitan dengan tugas dan fungsi yang diemban oleh Dinas Pertanian masih terdapat beberapa permasalahan yang dihadapi. Beberapa permasalahan yang muncul dalam urusan pertanian dapat dilihat pada tabel 3.1

**Tabel 3.1. Pemetaan Permasalahan untuk Penentuan Prioritas dan Sasaran Pembangunan Daerah**

No	MASALAH POKOK	MASALAH	AKAR MASALAH
1.	Menurunnya luas lahan pertanian	Alih fungsi lahan pertanian ke non pertanian	Belum adaya regulasi daerah yang mengatur perlindungan lahan pangan berkelanjutan
			Meningkatnya kebutuhan masyarakat akan pemukiman dan jasa lainnya
2.	Degradasi lahan pertanian	Penggunaan bahan kimia yang berlebihan tidak sesuai dengan rekomendasi	Kurangnya pemahaman petani tentang penggunaan bahan kimia yang Prinsip 6 Tepat yaitu Tepat jenis, Tepat dosis/jumlah, Tepat Harga, Tepat waktu, Tepat tempat, dan Tepat mutu
		Belum optimalnya pemanfaatan teknologi budidaya pertanian ramah lingkungan dan berkelanjutan	Kurangnya pemahaman petani tentang pemanfaatan teknologi budidaya pertanian ramah lingkungan dan berkelanjutan

No	MASALAH POKOK	MASALAH	AKAR MASALAH
3.	Rendahnya penggunaan benih bersertifikat tanaman pangan, hortikultura dan perkebunan	Belum tercukupinya ketersediaan benih bersertifikat spesifik lokasi	Produksi benih bersertifikat oleh produsen benih/penangkar belum optimal
			Keterbatasan modal petani
4.	Ketersediaan sarana dan prasarana yang dimiliki petani belum optimal	Fasilitasi penyediaan prasarana sarana pertanian belum sesuai kebutuhan petani	Keterbatasan modal petani untuk penyediaan dan pemeliharaan sarana dan prasarana pertanian
5.	Belum optimalnya peningkatan produktifitas komoditi pangan, hortikultura dan perkebunan	Petani belum secara menyeluruh melakukan budidaya pertanian sesuai dengan SOP GAP (Good Agricultural Practice)	Terbatasnya pemahaman petani tentang penerapan SOP GAP dan manfaat penerapan SOP GAP
6.	Ketersediaan infrastruktur pertanian belum optimal	Keterbatasan infrastruktur pertanian yang dapat dimanfaatkan oleh petani	Rusaknya infrastruktur lahan dan air (jalan usaha tani/produksi, jaringan irigasi, embung, dam parit, long storage)
			Jumlah infrastruktur lahan dan air yang tersedia belum mencukupi untuk kebutuhan masyarakat
7.	Masih tingginya ancaman terhadap serangan Organisme Pengganggu Tanaman (OPT) dan penyakit serta bencana alam	Pengendalian dan penanggulangan serangan OPT dan penyakit belum optimal	Terbatasnya kemampuan petani dan petugas dalam melakukan pengendalian dan penanggulangan serangan OPT dan penyakit
			SL -PHT belum optimal

No	MASALAH POKOK	MASALAH	AKAR MASALAH
		Fasilitas sarana dan prasarana pengendalian OPT belum optimal	Keterbatasan sarana dan prasarana sehingga pengendalian OPT dan penyakit ternak belum optimal
		Penanganan Dampak Perubahan Iklim (DPI) dan bencana alam belum optimal	Terbatasnya kemampuan petani dan petugas untuk mengambil langkah/upaya antisipasi, mitigasi dan adaptasi DPI yang diperlukan
			SL-Iklim belum optimal
			Adanya perubahan cuaca dan bencana yang menyebabkan petani gagal panen
8.	Terjadinya kehilangan hasil panen	Penggunaan teknologi penanganan panen dan pasca panen hasil belum optimal	Terbatasnya pemahaman petani tentang penerapan SOP GHP (Good Handling Practice) dan manfaat penerapan SOP GAP
			Terbatasnya sarana dan prasarana untuk Penanganan panen dan pasca panen
		Kehilangan hasil akibat serangan organisme pengganggu tanaman (OPT) dan kerusakan akibat bencana alam	Belum optimalnya penanganan serangan OPT dan dampak bencana alam
9.	Terbatasnya kualitas dan kuantitas SDM Pertanian	Tenaga kerja disektor pertanian didominasi oleh golongan tua dengan tingkat pendidikan yang rendah	Berkurangnya jumlah tenaga kerja usia produktif sektor pertanian
			Kurangnya minat generasi muda untuk berusaha di sektor pertanian

No	MASALAH POKOK	MASALAH	AKAR MASALAH
		Kompetensi aparatur dinas pertanian (petugas dan penyuluh) belum sepenuhnya merata dan dan sesuai dengan kebutuhan	Jumlah ASN belum sesuai dengan kebutuhan dan Analisa jabatan
10.	Lemahnya kapasitas kelembagaan petani	Kelembagaan petani belum berorientasi agribisnis	Kurangnya modal kelompok untuk beragribisnis
			Masih rendahnya partisipasi anggota kelompok untuk pengembangan usaha kelompok
			Kelompok sebagai forum kegiatan bersama belum mampu menjadi wadah pemersatu kegiatan anggota dan pengikat kebutuhan anggota secara bersama
			Terbatasnya kemampuan petani dan petugas untuk memperkuat kelembagaan petani
11	Peningkatan populasi ternak belum optimal	Masih tingginya kasus gangguan reproduksi ternak	Penanggulangan penyakit akibat gangguan reproduksi belum tuntas
			Obat-obatan yang tersedia belum mencukupi untuk menangani kasus gangguan reproduksi

No	MASALAH POKOK	MASALAH	AKAR MASALAH
			Jumlah petugas terbatas dengan wilayah yang luas dan populasi yang banyak
		Masih adanya pemotongan sapi betina produktif	Pengawasan pemotongan sapi betina produktif belum optimal
		Rendahnya pemanfaatan bibit unggul ternak	Ketersediaan bibit unggul ternak masih terbatas
12	Masih rendahnya produktifitas ternak	Kualitas dan kuantitas pakan masih rendah	Terbatasnya sarana dan prasarana untuk membuat pakan berkualitas
			Terbatasnya penguasaan petani pada teknologi pembuatan pakan ternak
			Keterbatasan untuk mendapatkan pakan hijau ternak yang berkualitas
		Rendahnya tingkat kebuntingan atau kelahiran	Terbatasnya sarana dan prasarana untuk IB
13	Sistem pemeliharaan ternak masih tradisional	usaha peternakan masih bersifat usaha sambilan	Terbatasnya pembiayaan petani untuk meningkatkan skala usaha
14	Masih rendahnya peningkatan nilai tambah produk	Sistem adopsi teknologi masih lemah	masih rendahnya penguasaan teknologi peningkatan nilai tambah
			Kurangnya dukungan permodalan



No	MASALAH POKOK	MASALAH	AKAR MASALAH
		Pemanfaatan Teknologi Informasi pasar belum optimal	Terbatasnya kemampuan petani untuk memanfaatkan Teknologi informasi untuk pemasaran
			Terbatasnya akses jaringan internet
		Masih tingginya minat petani untuk menjual produk segar	terbatasnya pembiayaan petani untuk menyediakan sarana dan prasarana untuk pengolahan hasil
		Terbatasnya kemampuan petani dalam penguasaan teknologi pengolahan hasil pertanian	Tebatasnya pengetahuan petani untuk untuk mengolah hasil pertanian
15	Masih rendahnya daya saing produk pertanian	Belum memiliki sertifikat jaminan mutu produk segar serta olahan hasil pertanian	Terbatasnya pemahaman petani tentang penerapan SOP GAP, GHP dan GMP dan manfaat penerapan SOP GAP, GHP dan GMP
		Masih rendahnya kualitas dan tampilan produk	Penanganan pasca panen masih bersifat konvensional
			standarisasi dan grading belum dilakukan optimal
			Belum adanya rumah potong hewan yang berstandar NKV (Nilai Kontrol Veteriner) guna menjamin terpenuhinya

			standar aman, sehat, utuh dan halal
--	--	--	-------------------------------------

Berdasarkan permasalahan diatas, maka dalam penentuan kebijakan dan strategi dalam membangun pertanian di Kabupaten Solok kedepan, perlu analisis faktor-faktor lingkungan internal maupun eksternal yang sangat dominan berpengaruh dalam proses pembangunan.

Dari permasalahan pada sektor pertanian, maka isu strategis yang menjadi acuan dan perhatian utama sebagai daerah dengan sumber mata pencaharian penduduknya ada pada sektor pertanian , dibutuhkan perhatian dan keseriusanyang lebih besar agar mampu mengembangkan pertanian bernilai tambah tinggi, tidak merusak lingkungan dan berdaya saing dengan berbasis sumberdaya lokal.

### 3.2. Telaahan Visi, Misi dan Program Kepala Daerah dan Wakil Kepala Daerah Terpilih

Rencana Pembangunan Jangka Menengah Daerah (RPJMD) Kabupaten Solok Tahun 2021-2026 merupakan bagian dari Rencana Pembangunan Jangka Panjang Daerah (RPJPD) Kabupaten Solok Tahun2006-2025. Pada tahap ini perlu perhatian lebih, tidak hanya untuk menghadapi permasalahan yang belum terselesaikan, namun juga untuk mengantisipasi perubahan yang muncul di masa yang akan datang.

Berbagai isu global dan nasional perlu dipertimbangkan dalam menyelesaikan isu yang bersifat lokal dan berimplikasi pada kesejahteraan masyarakat. Dengan mempertimbangkan isu-isu strategis pembangunan, maka Pemerintah Kabupaten Solok menuangkan visi yang hendak dicapai dalam RPJMD 2021-2026 yaitu **Mambangkik Batang Tarandam, Menjadikan Kabupaten Solok Terbaik di Sumatera Barat**. Penjabaran misi, tujuan dan sasaran dapat dilihat pada tabel 3.2.

**Tabel 3.2. Perumusan Visi dan Misi Serta Tujuan dan Sasaran daerah Tahun 2016-2021**

<i>Visi : "Mambangkik Batang Tarandam, Menjadikan Kabupaten Solok Menjadi Kabupaten Terbaik di Sumatera Barat"</i>		
Misi	Tujuan	Sasaran
1. Mengelola anggaran berbasis kebutuhan masyarakat	Meningkatkan kinerja perencanaan pembangunan dan keuangan daerah yang berintegritas, responsif dan profesional	Meningkatnya anggaran untuk kebutuhan masyarakat
2. Meningkatkan infrastruktur yang berkeadilan	Mewujudkan infrastruktur yang berkualitas berbasis tata	1. Meningkatnya penataan pembangunan sesuai aturan tata ruang daerah

	ruang dan berwawasan lingkungan	<ol style="list-style-type: none"> <li>2. Meningkatnya infrastruktur publik yang berkeadilan, berkualitas dan terintegrasi dengan sektor unggulan</li> <li>3. Meningkatnya kondisi perumahan dan kawasan pemukiman yang nyaman, berkualitas dan berkelanjutan</li> <li>4. Meningkatnya kualitas lingkungan hidup</li> <li>5. Meningkatnya ketahanan terhadap bencana</li> </ol>
3. Meningkatkan perekonomian masyarakat melalui sektor pertanian, UMKM, perdagangan dan pariwisata	Meningkatkan perekonomian masyarakat yang berkelanjutan dan berkeadilan	<ol style="list-style-type: none"> <li>1. Meningkatnya pendapatan masyarakat</li> <li>2. Menurunnya tingkat pengangguran</li> </ol>
4. Mewujudkan penyelenggaraan tata kelola pemerintahan yang baik dan bersih	Terwujudnya kualitas penyelenggaraan pemerintah daerah	<ol style="list-style-type: none"> <li>1. Meningkatnya birokrasi yang bersih dan akuntabel</li> <li>2. Meningkatnya birokrasi yang kapabel</li> <li>3. Meningkatnya kualitas pelayanan publik</li> </ol>
5. Meningkatkan pembangunan sumber daya manusia yang berkualitas	Meningkatkan kualitas dan daya saing sumber daya manusia	<ol style="list-style-type: none"> <li>1. Meningkatnya pemerataan akses dan derajat pendidikan masyarakat</li> <li>2. Meningkatnya mutu pendidikan merata dan berkeadilan</li> <li>3. Mekuatnya karakter peserta didik religius, berbudaya dan berwawasan kebangsaan</li> <li>4. Meningkatnya daya saing pemuda dan olahraga</li> <li>5. Meningkatnya umur harapan hidup dan berkurangnya kematian bayi dan ibu melahirkan</li> <li>6. Meningkatkan ketahanan dan kesejahteraan keluarga</li> </ol>

		yang holistik dan integrative
		7. Menurunnya tingkat kemiskinan
		8. Meningkatnya mutu layanan perpustakaan
6. Meningkatkan tatanan hidup masyarakat berlandaskan Adat Basandi Syara, Syara Basandi Kitabullah (ABS-SBK)	Mewujudkan keharmonisan kehidupan sosial masyarakat	1. Meningkatnya pemahaman dan pengamalan nilai-nilai agama serta nilai adat dan budaya dalam kehidupan masyarakat
		2. Meningkatnya wawasan kebangsaan dalam kehidupan masyarakat
		3. Meningkatnya ketahanan sosial dan kesejahteraan masyarakat nagari

Sesuai dengan tugas dan fungsinya, **Dinas Pertanian mengemban misi tiga dan empat. Misi 3** pada tujuan **meningkatkan perekonomian masyarakat yang berkelanjutan dan berkeadilan** dengan sasaran **meningkatkan pendapatan masyarakat. Misi 4** pada tujuan **Terwujudnya kualitas penyelenggaraan pemerintah daerah** dengan sasaran **Meningkatnya birokrasi yang bersih dan akuntabel**. Selain visi dan misi, Bupati dan Wakil Bupati Kabupaten Solok Tahun 2021-2026 memiliki janji kerja yang harus dipenuhi, yaitu :

1. Penyediaan Alat Berat (*Excavator* disetiap Kecamatan)
2. Membangun Sentra Pertanian dan Perdagangan Terpadu
3. Pembibitan Bibit Unggul Holtikultura
4. Pengembangan Badan Usaha Milik Daerah (BUMD), Badan Usaha Milik Nagari (BUMNAG) dan Pembinaan Badan Kerjasama Antar Nagari (BKAN)
5. Meningkatkan Kualitas Pelayanan Publik melalui Kemudahan Pelayanan dalam Perizinan dengan Waktu Pengurusan Maksimal 1 Minggu dan Sesuai dengan Peraturan yang Berlaku
6. Penyediaan Lampu Penerangan Jalan Umum (LPJU) untuk Tempat-Tempat Ibadah
7. Bantuan Rumah Tidak Layak Huni (RTLH)
8. Mendorong terbentuknya Yayasan yang bergerak di bidang pendidikan
9. Penanganan Pandemi Covid-19
10. Penataan dan Pemanfaatan Aset Daerah serta Validasi dan Verifikasi Data
11. Penyediaan Pupuk Bersubsidi sesuai dengan Harga HET

12. Satu Kecamatan Satu Produk Unggulan
13. Pembangunan Pabrik Saus Tomat dan Cabe
14. Usaha Mikro dan Kecil Berbasis Sumber Daya Lokal
15. Pengembangan Kawasan Danau
16. Wisata Berbasis Budaya dan Kesenian Lokal
17. Sanitasi Padat Karya
18. Kemandirian Lembaga Agama dan Adat
19. Peningkatan kualitas SDM ASN

Telaahan terhadap visi, misi dan agenda Bupati dan Wakil Bupati Solok Periode 2021-2026 dalam hubungannya dengan tugas pokok dan fungsi dari pelayanan Dinas Pertanian Kabupaten Solok dapat dilihat pada Tabel 3.3 berikut.

**Tabel 3.3. Faktor Penghambat dan Pendorong Pelayanan Dinas Pertanian Terhadap Pencapaian Visi, Misi dan Agenda Bupati dan Wakil Bupati Solok Periode 2021-2026**

<i>Visi: Mambangkik Batang Tarandam, Menjadikan Kabupaten Solok Terbaik di Sumatera Barat</i>				
No	Misi dan Agenda Bupati dan Wakil Bupati Solok Periode 2021-2026	Permasalahan Pelayanan Dinas Pertanian	Faktor	
			Penghambat	Pendorong
1.	Misi 3 Meningkatkan perekonomian masyarakat melalui sektor pertanian, UMKM, perdagangan dan pariwisata	<ol style="list-style-type: none"> <li>a. Semakin berkurangnya lahan pertanian produktif.</li> <li>b. Degradasi lahan pertanian</li> <li>c. Masih rendahnya penggunaan benih bersertifikat untuk peningkatan produksi komoditas tanaman pangan, hortikultura dan perkebunan.</li> <li>d. Keterbatasan sarana dan prasarana yang dimiliki petani</li> <li>e. Keterbatasan ketersediaan infrastruktur pertanian dan input internal</li> <li>f. Masih tingginya ancaman terhadap hama dan penyakit serta bencana alam</li> </ol>	<ol style="list-style-type: none"> <li>a. Semakin tingginya alih fungsi lahan.</li> <li>b. Menurunnya kesuburan tanah (lahan) pertanian.</li> <li>c. Peran kelompok tani penangkar dan lembaga perbenihan belum optimal</li> <li>d. Kerusakan infrastruktur jaringan irigasi.</li> <li>e. Mahalnya agroinput (sarana produksi dan alat mesin pertanian).</li> <li>f. Menurunnya minat terhadap usaha tani (Pertanian, peternakan, dan perkebunan).</li> <li>g. Kemampuan permodalan petani terbatas.</li> <li>h. Belum tersedianya benih komoditi hortikultura bersertifikat dalam jumlah memadai.</li> <li>i. Dampak perubahan</li> </ol>	<ol style="list-style-type: none"> <li>a. Adanya Undang-Undang yang mengatur perlindungan lahan pangan berkelanjutan</li> <li>b. MoU antara pemerintah pusat, propinsi dan daerah dalam peningkatan produksi menuju pencapaian ketahanan pangan</li> <li>c. Kewenangan Dinas dalam pengembangan Agribisnis Tanaman Pangan, hortikultura, perkebunan dan peternakan</li> <li>d. Komitmen pimpinan dalam peningkatan ketahanan pangan.</li> <li>e. Ketersediaan sumber daya pertanian</li> <li>f. Keberadaan lembaga perbenihan dan sertifikasi tanaman pangan dan hortikultura</li> </ol>

		<ul style="list-style-type: none"> <li>g. Tingginya kehilangan hasil panen</li> <li>h. Terbatasnya kualitas dan kuantitas SDM pertanian</li> <li>i. Lemahnya kapasitas kelembagaan petani</li> <li>j. Peningkatan populasi ternak belum optimal</li> <li>k. Masih rendahnya produktifitas ternak</li> <li>l. Sistem pemeliharaan ternak masih tradisional</li> <li>m. Masih rendahnya nilai tambah produk pertanian</li> <li>n. Masih rendahnya daya saing produk pertanian</li> </ul>	<ul style="list-style-type: none"> <li>iklim dan bencana alam</li> <li>j. Penerapan teknologi tepat guna terbatas.</li> <li>k. Daya saing produk pertanian masih rendah</li> <li>l. Panjangnya rantai pemasaran.</li> <li>m. Usaha peternakan masih merupakan usaha sampingan.</li> <li>n. Keterbatasan sumber daya manusia dan sarana prasarana</li> <li>o. Tidak adanya checkpoint (kurangnya pengawasan lalu lintas ternak</li> </ul>	<ul style="list-style-type: none"> <li>g. Ketersediaan lembaga penelitian dan pengkajian teknologi pertanian</li> <li>h. Ketersediaan bantuan fasilitas alsintan</li> <li>i. Dukungan Pemerintah Pusat dan Provinsi dalam pembiayaan</li> <li>j. Ketersediaan unit kerja sampai ke wilayah kecamatan BPP dan UPT Puskeswan).</li> </ul>
2.	Misi 4 Mewujudkan penyelenggaraan tata kelola pemerintahan yang baik dan bersih	Belum optimalnya tata kelola organisasi	Kompetensi aparatur dinas pertanian belum sepenuhnya merata dan sesuai dengan kebutuhan	<ul style="list-style-type: none"> <li>1. Tersedianya aplikasi yang mendukung tata kelola organisasi (Simpeg, arosuka plan, SIPD, E Kinerja dll)</li> <li>2. Ketersediaan unit kerja sampai ke wilayah kecamatan (BPP, UPT Puskeswan).</li> </ul>

Mengingat eratnya kaitan antara Renstra Dinas Pertanian Kabupaten Solok dengan Dokumen RPJMD 2021-2026, maka dalam penyusunannya harus menjadikan Dokumen Perencanaan Jangka menengah tersebut sebagai acuan, artinya indikator kinerja Dinas Pertanian harus diarahkan untuk mencapai target kinerja sesuai dengan kewenangan Dinas Pertanian yang telah dicantumkan dalam target Kinerja RPJMD.

Berdasarkan urusan dan kewenangan yang dimiliki, dalam rangka pencapaian Misi Pemerintah Kabupaten Solok, Dinas Pertanian berkontribusi untuk mewujudkan sebagian Misi dalam RPJMD sesuai dengan kewenangan yang dimiliki sebagai berikut: (1) Meningkatnya SDM aparatur dalam pengelolaan administrasi pemerintahan; (2) Meningkatnya produksi, produktivitas dan mutu produk komoditi unggulan; (3) Mencari peluang pasar dan akses pemasaran produk pertanian; (4) Meningkatnya penerapan dan pengembangan teknologi tepat guna; (5) Mengembangkan kawasan sentra produksi pertanian; (6) Melakukan pembangunan dan pemeliharaan infrastruktur pertanian; dan (7) Meningkatnya kegiatan perlindungan tanaman

yang ramah lingkungan, pencegahan dan pemberantasan serta pengendalian hama/penyakit tanaman dan hewan.

### 3.3. Telaahan Renstra K/L dan Renstra Provinsi

Berdasarkan telaahan Rencana Pembangunan Jangka Menengah Daerah (RPJMD) Kabupaten Solok Tahun 2021-2026 terdapat beberapa faktor-faktor penghambat maupun pendorong dari Dinas Pertanian yang mempengaruhi pelayanan dinas ditinjau dari sasaran RPJMN. Adapun faktor-faktor yang terkait sebagai penghambat dan pendorong dirinci pada Tabel 3.4 berikut:

**Tabel 3.4. Permasalahan Pelayanan Dinas Pertanian berdasarkan Sasaran Jangka Menengah Nasional**

No	Sasaran Kinerja Renstra K/L	Permasalahan Pelayanan Perangkat Daerah	Faktor	
			Penghambat	Pendorong
1	2	3	4	5
1.	Meningkatnya ketersediaan pangan strategis dalam negeri	<ol style="list-style-type: none"> <li>Semakin berkurangnya lahan pertanian produktif.</li> <li>Degradasi lahan pertanian</li> <li>Masih rendahnya penggunaan benih bersertifikat untuk peningkatan produksi komoditas tanaman pangan, hortikultura dan perkebunan.</li> <li>Keterbatasan sarana dan prasarana yang dimiliki petani</li> <li>Keterbatasan ketersediaan infrastruktur lahan dan air serta input internal</li> <li>Masih tingginya ancaman terhadap hama</li> </ol>	<ol style="list-style-type: none"> <li>Semakin tingginya alih fungsi lahan.</li> <li>Menurunnya kesuburan tanah (lahan) pertanian.</li> <li>Peran kelompok tani penangkar dan lembaga perbenihan belum optimal</li> <li>Kerusakan infrastruktur lahan dan air</li> <li>Mahalnya agroinput (sarana produksi dan alat mesin pertanian).</li> <li>Menurunnya minat generasi muda terhadap usaha tani (Pertanian dan peternakan</li> <li>Kemampuan permodalan petani terbatas.</li> <li>Belum tersedianya benih komoditi bersertifikat dalam jumlah memadai.</li> <li>Dampak perubahan iklim dan bencana alam</li> <li>Penerapan teknologi tepat guna terbatas.</li> <li>Panjangnya rantai</li> </ol>	<ol style="list-style-type: none"> <li>Adanya Undang-Undang yang mengatur perlindungan lahan pangan berkelanjutan</li> <li>MoU antara pemerintah pusat, propinsi dan daerah dalam peningkatan produksi menuju pencapaian ketahanan pangan</li> <li>Kewenangan Dinas dalam pengembangan Agribisnis Tanaman Pangan, hortikultura, perkebunan dan peternakan</li> <li>Komitmen pimpinan dalam peningkatan ketahanan pangan.</li> <li>Ketersediaan sumber daya pertanian</li> <li>Keberadaan lembaga perbenihan dan sertifikasi tanaman pangan dan hortikultura</li> <li>Ketersediaan lembaga penelitian dan pengkajian</li> </ol>

		<p>dan penyakit serta bencana alam</p> <ol style="list-style-type: none"> <li>7. Terjadinya kehilangan hasil panen</li> <li>8. Terbatasnya kualitas dan kuantitas SDM Petani dan Petugas</li> <li>9. Lemahnya kapasitas kelembagaan petani</li> <li>10. Peningkatan populasi ternak belum optimal</li> <li>11. Masih rendahnya produktifitas ternak</li> <li>12. Sistem pemeliharaan ternak masih tradisional</li> </ol>	<p>pemasaran.</p> <ol style="list-style-type: none"> <li>12. Usaha peternakan masih merupakan usaha sampingan.</li> <li>13. Keterbatasan sumber daya manusia dan sarana prasarana</li> <li>14. Tidak adanya checkpoint (kurangnya pengawasan lalu lintas ternak)</li> </ol>	<p>teknologi pertanian</p> <ol style="list-style-type: none"> <li>8. Ketersediaan bantuan fasilitas alsintan</li> <li>9. Dukungan Pemerintah Pusat dan Provinsi dalam pembiayaan</li> <li>10. Ketersediaan unit kerja sampai ke wilayah kecamatan (BPP, UPT Puskeswan).</li> </ol>
2	Meningkatnya Daya Saing Komoditas Pertanian	<ol style="list-style-type: none"> <li>1. Peningkatan nilai tambah dan daya saing produk belum optimal</li> <li>2. Rendahnya akselerasi pemanfaatan inovasi teknologi untuk hilirisasi pertanian</li> <li>3. Terbatasnya sarana dan prasarana untuk pengolahan produksi pertanian dan penanganan pasca panen</li> <li>3. Masih terbatasnya kualitas dan kuantitas SDM Pertanian</li> </ol>	<ol style="list-style-type: none"> <li>1. Masih rendahnya pengetahuan dan penerapan SOP GAP, GHP</li> <li>2. Penerapan teknologi budidaya, penanganan pasca panen dan pengolahan hasil pertanian belum optimal</li> <li>3. Terbatasnya akses permodalan dan pemasaran</li> <li>4. Daya saing produk pertanian masih rendah</li> </ol>	<ol style="list-style-type: none"> <li>1. Adanya teknologi informasi untuk memperluas pemasaran produk pertanian</li> </ol>
3	Terjaminnya keamanan	<ol style="list-style-type: none"> <li>1. Kurangnya pengawasan</li> </ol>	<ol style="list-style-type: none"> <li>1. Praktik budidaya belum</li> </ol>	<ol style="list-style-type: none"> <li>1. Berkembangnya teknologi pertanian</li> </ol>



	dan mutu pangan	<p>terhadap penggunaan pupuk dan pestisida kimia</p> <p>2. Terbatasnya kualitas dan kuantitas SDM Pertanian</p>	<p>sesuai dengan SOP GAP</p> <p>2. Pengelolaan lahan pertanian yang belum ramah lingkungan dan berkelanjutan</p> <p>3. Masih tingginya ketergantungan petani terhadap penggunaan pupuk kimia dan pestisida kimia</p> <p>4. Terdapatnya residu pestisida pada produk pertanian</p>	<p>ramah lingkungan</p> <p>2. Potensi sumber bahan organik cukup tinggi</p> <p>3. Adanya petugas Pengawas Mutu Hasil Pertanian</p>
4	Termanfaatkannya inovasi dan teknologi pertanian	<p>1. Terbatasnya kemampuan petugas dan petani untuk mengakses informasi inovasi teknologi</p> <p>2. Terbatasnya kemampuan petani menerapkan inovasi dan teknologi pertanian</p>	<p>1. Keterbatasan sarana dalam mengakses inovasi teknologi serta informasi</p> <p>2. Masih rendahnya SDM petani untuk memanfaatkan inovasi dan teknologi pertanian.</p>	Ketersediaan lembaga penelitian dan pengkajian teknologi pertanian
5	Penyediaan sarana dan prasarana pertanian yang sesuai kebutuhan	Terbatasnya sarana dan prasarana pertanian sesuai kebutuhan	Kemampuan permodalan petani terbatas untuk penyediaan sarana dan prasarana pertanian	<p>1. Ketersediaan bantuan fasilitas penyediaan sarana dan prasarana</p> <p>2. Dukungan Pemerintah Pusat dan Provinsi dalam pembiayaan.</p>
6	Terkendalinya penyebaran OPT dan DPI pada tanaman serta penyakit pada hewan	Ancaman serangan OPT pada tanaman dan penyakit ternak akibat Dampak Perubahan Iklim	<p>1. Perubahan iklim global yang merupakan ancaman bagi sektor pertanian</p> <p>2. Rendahnya kemampuan petani dan petugas lapangan dalam melakukan langkah antisipasi, mitigasi dan adaptasi perubahan iklim yang diperlukan</p>	<p>1. Asuransi Usaha tani</p> <p>2. Asuransi Usaha ternak</p> <p>3. Tersedianya SDM petani dan petugas.</p> <p>4. Adanya lembaga penelitian dan pengkajian teknologi pertanian</p> <p>5. Dukungan Pemerintah Pusat dan Provinsi pelaksanaan kegiatan SL-Ikim</p>

				dan SL-PHT 6. Tersedianya bulletin informasi iklim dan lingkungan untuk ketahanan pangan dari BMKG
7	Meningkatnya kualitas SDM dan kelembagaan pertanian nasional	<ol style="list-style-type: none"> <li>1. Terbatasnya kemampuan SDM pertanian dalam penerapan teknologi budidaya pertanian, penanganan pasca panen dan pengolahan hasil pertanian</li> <li>2. Perkembangan ilmu pengetahuan dan teknologi pertanian belum optimal dikuasai oleh SDM pertanian (petugas dan petani)</li> </ol>	Terbatasnya diklat/bimtek untuk meningkatkan kualitas SDM	<ol style="list-style-type: none"> <li>1. Dukungan Pemerintah Pusat dan Provinsi untuk peningkatan kapasitas SDM Pertanian</li> <li>2. Tumbuhnya petani milenial</li> </ol>

Sedangkan faktor-faktor penghambat ataupun pendorong Dinas Pertanian yang mempengaruhi permasalahan pelayanan Dinas Pertanian ditinjau dari sasaran jangka menengah provinsi dapat dilihat pada tabel 3.5. dibawah ini:

**Tabel 3.5. Permasalahan Pelayanan Dinas Pertanian Berdasarkan Sasaran Jangka Menengah Provinsi**

No	Sasaran jangka Menengah Propinsi	Permasalahan Pelayanan Dinas Pertanian	Faktor	
			Penghambat	Pendorong
(1)	(2)	(3)	(4)	(5)
1.	Dinas Perkebunan, Tanaman Pangan dan Hortikultura Prop. Sumbar: <b>Meningkatnya</b>	<ol style="list-style-type: none"> <li>1. Semakin berkurangnya lahan pertanian produktif.</li> <li>2. Degradasi lahan pertanian</li> <li>3. Masih rendahnya penggunaan benih bersertifikat untuk</li> </ol>	<ol style="list-style-type: none"> <li>1. Semakin tingginya alih fungsi lahan.</li> <li>2. Menurunnya kesuburan tanah(lahan) pertanian.</li> <li>3. Peran</li> </ol>	<ol style="list-style-type: none"> <li>1. Adanya Undang-Undang yang mengatur perlindungan lahan pangan berkelanjutan</li> <li>2. MoU antara</li> </ol>

2	<p><b>produksi perkebunan, tanaman pangan dan hortikultura</b></p> <p>Dinas Peternakan dan Kesehatan Hewan :</p> <p><b>1. Meningkatkan produksi peternakan</b></p> <p><b>2. Meningkatkan status kesehatan hewan</b></p>	<p>peningkatan produksi komoditas tanaman pangan, hortikultura dan perkebunan.</p> <p>4. Keterbatasan sarana dan prasarana yang dimiliki petani</p> <p>5. Keterbatasan ketersediaan infrastruktur pertanian dan input internal</p> <p>6. Masih tingginya ancaman terhadap hama dan penyakit serta bencana alam</p> <p>7. Tingginya kehilangan hasil panen</p> <p>8. Terbatasnya kualitas dan kuantitas SDM Pertanian (Petani dan Petugas)</p> <p>9. Lemahnya kapasitas kelembagaan petani</p> <p>10. Peningkatan populasi ternak belum optimal</p> <p>11. Masih rendahnya produktifitas ternak</p> <p>12. Sistem pemeliharaan ternak masih tradisional</p> <p>13. Masih rendahnya nilai tambah produk pertanian</p> <p>14. Masih rendahnya daya saing produk pertanian</p>	<p>kelompok tani penangkar dan lembaga perbenihan belum optimal</p> <p>4. Kerusakan infrastruktur lahan dan air</p> <p>5. Mahalnya agroinput (sarana produksi dan alat mesin pertanian).</p> <p>6. Menurunnya minat terhadap usaha tani (Pertanian, peternakan, dan perkebunan).</p> <p>7. Kemampuan permodalan petani terbatas.</p> <p>8. Belum tersedianya benih komoditi hortikultura bersertifikat dalam jumlah memadai.</p> <p>9. Dampak perubahan iklim dan bencana alam</p> <p>10. Penerapan teknologi tepat guna terbatas.</p> <p>11. Daya saing produk pertanian masih rendah</p> <p>12. Panjangnya rantai pemasaran.</p> <p>13. Usaha peternakan masih merupakan usaha sampingan.</p> <p>14. Keterbatasan sumber daya manusia dan</p>	<p>pemerintah pusat, propinsi dan daerah dalam peningkatan produksi menuju pencapaian ketahanan pangan</p> <p>3. Kewenangan Dinas dalam pengembangan Agribisnis Tanaman Pangan.hortikultura, perkebunan dan peternakan</p> <p>4. Komitmen pimpinan dalam peningkatan ketahanan pangan.</p> <p>5. Ketersediaan sumber daya pertanian</p> <p>6. Keberadaan lembaga perbenihan dan sertifikasi tanaman pangan dan hortikultura</p> <p>7. Ketersediaan lembaga penelitian dan pengkajian teknologi pertanian</p> <p>8. Ketersediaan bantuan fasilitas alsintan</p> <p>9. Dukungan Pemerintah Pusat dan Provinsi dalam pembiayaan</p> <p>10. Ketersediaan</p>
---	---	--	---	--

			sarana prasarana 15. Tidak adanya checkpoint (kurangnya pengawasan lalu lintas ternak	unit kerja sampai ke wilayah kecamatan (BPP, UPT Puskesmas).
3	Meningkatnya tata kelola organisasi	Belum optimalnya tata kelola organisasi	Kompetensi aparatur dinas pertanian belum sepenuhnya merata dan sesuai dengan kebutuhan	3. Tersedianya aplikasi yang mendukung tata kelola organisasi (Simpeg, arosuka plan, SIPD, E Kinerja dll) 4. Ketersediaan unit kerja sampai ke wilayah kecamatan (BPP, UPT Puskesmas).

Perencanaan strategis tentunya tidak hanya memperhatikan dokumen rencana di tingkat Kabupaten melainkan mempertimbangkan apa yang telah direncanakan oleh tingkat pemerintahan propinsi maupun pemerintah pusat. Adapun perbandingan indikator tingkat provinsi dengan tingkat pusat seperti tertera pada tabel 3.6 dibawah ini:

**Tabel 3.6. Komparasi Sasaran Renstra Dinas Pertanian Kabupaten Solok Terhadap Renstra SKPD Tingkat Provinsi dan Rensta K/L Tingkat Pusat**

No.	Sasaran Renstra Dinas Pertanian Kabupaten Solok	Sasaran Renstra SKPD Tingkat Provinsi	Sasaran Renstra Kementerian Pertanian
1	Meningkatnya produksi komoditi pertanian	Dinas Perkebunan, Tanaman Pangan dan Hortikultura Prop. Sumbar: 1. Meningkatnya produksi perkebunan, tanaman pangan dan hortikultura	1. Meningkatnya ketersediaan pangan strategis dalam negeri
		Dinas Peternakan dan Kesehatan Hewan : 1. Meningkatnya produksi peternakan	2. Meningkatnya Daya Saing Komoditas Pertanian

		2. Meningkatnya status kesehatan hewan	
2	Meningkatnya kualitas komoditi pertanian		3. Terjaminnya keamanan dan mutu pangan
			4. Termanfaatkannya inovasi dan teknologi pertanian
			5. Penyediaan sarana dan prasarana pertanian yang sesuai kebutuhan
			6. Terkendalinya penyebaran OPT dan DPI
			7. Meningkatnya kualitas SDM dan kelembagaan pertanian
3.	Meningkatnya tata kelola organisasi	Dinas Perkebunan, Tanaman Pangan dan Hortikultura Prop. Sumbar: 1. Meningkatnya tata kelola organisasi	Terselenggaranya birokrasi Kementerian Pertanian yang efektif, efisien, dan berorientasi pada layanan prima
		Dinas Peternakan dan Kesehatan Hewan : 1. Meningkatnya tata kelola organisasi	

Untuk mensinergikan tujuan dan sasaran dalam perencanaan pembangunan pertanian maka dilakukan komparasi indikator kinerja Dinas Pertanian dengan target capaian pada sasaran rencana strategis pembangunan pertanian pemerintah Kabupaten Solok Tahun 2021-2026 dengan Kementerian/Lembaga terkait. Komparasi target capaian sasaran renstra dengan Kementerian dan Provinsi dapat dilihat pada tabel 3.7. di bawah ini:

**Tabel 3.7. Komparasi Target Capaian Sasaran Renstra terhadap Sasaran Renstra Dinas Pertanian Kabupaten Solok dengan Renstra SKPD Tingkat Provinsi dan Renstra Kementerian Pertanian**

No	Indikator Kinerja	Target Capaian Sasaran pada Renstra Kabupaten	Target Capaian Sasaran pada Renstra SKPD Propinsi	Target Capaian Sasaran pada Renstra K/L
(1)	(2)	(3)	(4)	(5)
1	Peningkatan produksiPadi	2 % per tahun	2 % per tahun	5,67 % per tahun
2.	Peningkatan Produksi ubi jalar	2 % per tahun	-	6,99 % per tahun
3.	Peningkatan Produksi Cabe	2% per tahun	2% per tahun	7 % per tahun
4.	Peningkatan Produksi Bawang Merah	2 % per tahun	2 % per tahun	7 % per tahun
5.	Peningkatan Produksi Kentang	2 % per tahun	-	2,7 % per tahun
6.	Peningkatan Produksi Manggis	2 % per tahun	2 % per tahun	3 % per tahun
7.	Peningkatan Produksi Durian	3 % per tahun		2 % per tahun
8.	Peningkatan Produksi Pisang	2 % per tahun		1 % per tahun
9.	Peningkatan Produksi Pepaya	3 % per tahun		-
10.	Peningkatan Produksi Alpukat	2 % per tahun		-
11.	Peningkatan Produksi Daging Sapi dan Kerbau	2 % per tahun	1,56% per tahun	7 % per tahun
12.	Peningkatan Produksi kopi	3% per tahun	1% per tahun	7% per tahun
9.	Peningkatan Produksi cengkeh	1% per tahun		7% per tahun
10.	Peningkatan Produksi kakao	0,75% per tahun	1% per tahun	7% per tahun
11.	Peningkatan Produksi karet	1% per tahun	1% per tahun	7% per tahun

Adapun sasaran produksi komoditi unggulan tahun 2021-2026 dapat dilihat pada tabel 3.8. dibawah ini:

**Tabel 3.8. Sasaran produksi komoditi unggulan tahun 2021-2026**

Komoditi	Satuan	Tahun					
		2021	2022	2023	2024	2025	2026
1	2	3	4	5	6	7	8
Padi	Ton	160.336,0	163.542,7	166.813,6	170.149,8	173.552,8	177.023,9
Jagung	Ton	4.002,00	4.082,04	4.163,68	4.246,95	4.331,89	4.418,53
Ubi Jalar	Ton	41.228	42.053	42.894	43.751	44.627	45.519
Bawang Merah	Ton	145.862	148.779	151.755	154.790	157.886	161.043
Cabe Merah	Ton	33.108	33.770	34.446	35.134	35.837	36.554
Kentang	Ton	8.120	8.283	8.448	8.617	8.789	8.965
Alpukat	Ton	44.559	45.896	47.273	48.691	50.152	51.656
Durian	Ton	6.142	6.326	6.516	6.711	6.913	7.120
Manggis	Ton	1.375	1.417	1.459	1.503	1.548	1.594
Pepaya	Ton	1.351	1.391	1.433	1.476	1.520	1.566
Pisang	Ton	6.380	6.507	6.638	6.770	6.906	7.044
Markisa	Ton	36.684	37.051	37.421	37.795	38.173	38.555
Kopi	Ton	2.494,0	2.544	2.594,7	2.646,6	2.699,6	2.753,6
Coklat	Ton	1.724,34	1.737,27	1.750,30	1.763,43	1.776,65	1.789,98
Cengkeh	Ton	380,32	384,12	387,96	391,84	395,76	399,72
Karet	Ton	2.479	2.504	2.529	2.554	2.580	2.606
Daging Sapi	Ton	1.154	1.178	1.201	1.225	1.250	1.275
Ayam Kukuak Balenggek	Ekor	4.350	4.437	4.526	4.616	4.709	4.803

Pembangunan pertanian lima tahun ke depan dihadapkan kepada perubahan lingkungan strategis yang dinamis baik domestik maupun internasional. Salah satu tantangan besar pembangunan pertanian yaitu bagaimana pertumbuhan ekonomi yang dicapai mampu meningkatkan pendapatan petani yang sebagian besar memiliki lahan dengan luas kurang dari setengah hektar.

Untuk itu, peningkatan produksi komoditas pertanian dan peningkatan daya saing produk pertanian diarahkan mampu mendongkrak Produk Domestik

Bruto (PDB) sektor pertanian dan hasilnya dirasakan oleh petani dengan adanya kenaikan tingkat kesejahteraan petani.

Salah satu kunci untuk dapat mencapai pertumbuhan ekonomi yang berkualitas dalam 5 (lima) tahun ke depan melalui proses transformasi struktural. Perbaikan transformasi struktural didorong oleh revitalisasi industri pengolahan dengan tetap mendorong perkembangan sektor lain melalui transformasi pertanian, hilirisasi pertambangan, pembangunan infrastruktur yang berkelanjutan dan transformasi sektor jasa. Paradigma pembangunan pertanian yang hanya menitikberatkan di sektor hulu, perlu diperbaharui dengan menjadikan pertanian sebagai motor penggerak transformasi pembangunan yang berimbang dan menyeluruh atau disebut pertanian untuk pembangunan (*Agriculture for Development*).

Untuk dapat mencapai pertumbuhan ekonomi yang berkualitas dalam 5 (lima) tahun ke depan maka Kementerian Pertanian menetapkan visi untuk pembangunan jangka menengah 2020-2024 yaitu: **Pertanian yang Maju, Mandiri dan Modern untuk Terwujudnya Indonesia Maju yang Berdaulat, Mandiri dan Berkepribadian Berlandaskan Gotong Royong.**

Kondisi tersebut bisa tercapai dengan mewujudkan pertanian Indonesia yang maju, mandiri, dan modern dengan kriteria yang selaras dengan Visi Presiden dan Wakil Presiden. Majunya sektor pertanian ditandai dengan meningkatnya produksi dan produktivitas komoditas pangan serta mampu mencukupi kebutuhan dalam negeri (pangan mandiri) yang pada akhirnya mampu meningkatkan pendapatan petani. Kemajuan dan kemandirian di sektor pertanian diwujudkan dengan peningkatan hasil pengembangan penelitian terapan didukung oleh kualitas SDM dalam menggunakan teknologi modern berbasis kawasan pertanian.

NAWA CITA kedua atau agenda prioritas Kabinet Kerja mengarahkan pembangunan pertanian ke depan untuk mewujudkan struktur ekonomi yang produktif, mandiri dan berdaya saing.

Dalam menerapkan Misi Presiden dan Wakil Presiden, maka Kementerian Pertanian mendukung mewujudkan struktur ekonomi yang produktif, mandiri dan berdaya saing melalui misi Kementerian Pertanian yaitu :

1. Mewujudkan ketahanan pangan,
2. Meningkatkan nilai tambah dan daya saing pertanian, serta
3. Meningkatkan kualitas SDM dan prasarana Kementerian Pertanian.

Sebagai penjabaran dari Visi dan Misi Kementerian Pertanian, maka tujuan pembangunan pertanian periode 2020 - 2024 yang ingin dicapai yaitu:

1. Meningkatnya Pemantapan Ketahanan Pangan.
2. Meningkatnya Nilai Tambah dan Daya Saing Pertanian
3. Terwujudnya reformasi birokrasi Kementerian Pertanian

Pembangunan pertanian diarahkan dapat meningkatkan kesejahteraan petani dengan meningkatkan ketahanan pangan dan daya saing pertanian. Salah satu tujuan utama pembangunan pertanian adalah meningkatkan kehidupan



petani dan keluarganya yang lebih baik dan sejahtera. Hal tersebut bisa diraih dengan meningkatnya ketahanan pangan, nilai tambah dan daya saing pertanian. Kesejahteraan petani merupakan dampak (impact) dari tercapainya outcome program/kegiatan pembangunan pertanian.

Ketahanan pangan merupakan kondisi terpenuhinya pangan bagi negara sampai perseorangan yang tercermin dari tersedianya pangan yang cukup ditinjau dari jumlah maupun mutu. Selain itu, menjamin pangan yang aman, beragam, bergizi, merata dan terjangkau serta tidak bertentangan dengan agama, keyakinan dan budaya masyarakat untuk dapat hidup sehat, aktif, dan produktif secara berkelanjutan.

Sasaran pembangunan pertanian ke depan perlu disesuaikan terkait dengan cakupan pembangunan pertanian yang lebih luas dan skala yang lebih besar guna mengungkit peningkatan pendapatan dan kesejahteraan petani. Dengan mencermati hasil evaluasi selama periode lima tahun terakhir, isu strategis saat ini dan prakiraan kedepan dengan memperhatikan aspirasi masyarakat. . Kementerian Pertanian telah menentukan sasaran strategis dengan menggunakan metode Balanced Scorecard (BSC) dan pendekatan empat perspektif yaitu *stakeholders, customer, internal process dan learning and growth perspective*.

Sasaran Strategis (SS) dan indikator kinerja utama yang ingin dicapai Kementerian Pertanian dalam periode Tahun 2020-2024 adalah :

1. Meningkatnya ketersediaan pangan strategis dalam negeri dengan indikator kinerja yaitu : persentase peningkatan ketersediaan produksi pangan strategis dalam negeri.
2. Meningkatnya daya saing komoditas pertanian nasional dengan indikator kinerja yaitu : persentase pertumbuhan volume ekspor untuk produk pertanian nasional serta Persentase Komoditas Ekspor Pertanian yang Ditolak Negara Tujuan terhadap Total Komoditas Ekspor Pertanian.
3. Terjaminnya keamanan dan mutu pangan strategis nasional dengan indikator kinerja yaitu : Persentase Keamanan dan Mutu Pangan Strategis Nasional serta Persentase kasus pelanggaran perkarantinaaan yang diselesaikan.
4. Termanfaatkannya inovasi dan teknologi pertanian dengan indikator kinerja yaitu : Persentase hasil penelitian yang dimanfaatkan serta persentase teknologi yang diterapkan oleh petani.
5. Tersedianya prasarana dan sarana pertanian yang sesuai kebutuhan dengan indikator kinerja yaitu : Indeks ketersediaan prasarana pertanian yang sesuai peruntukannya serta Indeks ketersediaan sarana pertanian yang sesuai peruntukannya.
6. Terkendalnya penyebaran Organisme Pengganggu Tumbuhan (OPT) dan Dampak Perubahan Iklim (DPI) pada tanaman serta penyakit pada hewan dengan indikator kinerja yaitu : persentase serangan Organisme Pengganggu Tumbuhan dan dampak perubahan iklim yang ditangani, persentase wilayah yang terkontrol dari penyakit hewan menular strategis

serta persentase Tindakan karantina terhadap temuan organisme pengganggu tumbuhan karantina dan hama penyakit hewan karantina.

7. Meningkatnya Kualitas Sumber Daya Manusia dan Kelembagaan Pertanian Nasional dengan indikator kinerja yaitu : persentase sumber daya manusia pertanian dan kelembagaan petani yang meningkat kapasitasnya serta persentase lulusan pendidikan pertanian yang bekerja di bidang pertanian.
8. Terselenggaranya birokrasi Kementerian Pertanian yang efektif, efisien, dan berorientasi pada layanan prima dengan indikator kinerja adalah : Nilai reformasi birokrasi Kementerian Pertanian.
9. Terkelolanya anggaran Kementerian Pertanian yang akuntabel dan berkualitas dengan indikator kinerja adalah : Nilai kinerja anggaran Kementerian Pertanian.

Untuk mencapai tujuan dan sasaran pembangunan maka Kementerian Pertanian menetapkan 5 (lima) arah kebijakan sebagai berikut :

1. Terjaganya ketahanan pangan nasional
2. Meningkatkan nilai tambah dan daya saing pertanian,
3. Menjaga keberlanjutan sumber daya pertanian serta tersedianya prasarana dan sarana pertanian,
4. Meningkatkan kualitas SDM pertanian, dan  
Terwujudnya reformasi birokrasi dan tata kelola pemerintah yang berorientasi pada layanan prima

Dengan sasaran strategis dan arah kebijakan tersebut, maka Kementerian Pertanian menyusun dan melaksanakan 5 Strategi Utama meliputi:

1. Strategi untuk Menjaga Ketahanan Pangan Nasional, terdiri dari :
  - a. Peningkatan produksi dan produktivitas sektor pertanian
  - b. Peningkatan ketersediaan pangan strategis nasional
  - c. Peningkatan keterjangkauan dan pemanfaatan pangan
2. Strategi dalam Meningkatkan Nilai Tambah dan Daya Saing Pertanian, berupa :
  - a. Peningkatan nilai tambah
  - b. Peningkatan daya saing pertanian
3. Strategi dalam Menjaga Keberlanjutan Sumber Daya Pertanian serta Tersedianya Prasarana dan Sarana Pertanian, berupa :
  - a. Meningkatkan ketersediaan, pemanfaatan dan perlindungan lahan serta peningkatan ketersediaan air
  - b. Revitalisasi pembiayaan petani dan kelembagaannya
  - c. Meningkatkan ketersediaan dan pengawasan peredaran benih, pupuk dan pestisida
  - d. Peningkatan penyediaan dan penggunaan mekanisasi (modernisasi) pertanian

4. Strategi dalam Meningkatkan Kualitas SDM Pertanian, berupa :
  - a. Standardisasi dan sertifikasi profesi pertanian
  - b. Regenerasi dan Penumbuhan Minat Generasi Muda Pertanian
  - c. Penyuluhan pertanian berbasis teknologi informasi dan komunikasi
  - d. Peningkatan taraf pelatihan hingga level internasional
  - e. Pendidikan dan Pelatihan Vokasi berbasis Kompetensi
  - f. Penguatan kelembagaan petani
5. Terwujudnya Reformasi Birokrasi dan Tata Kelola Pemerintah yang Berorientasi pada Layanan Prima, berupa :
  - a. Penguatan implementasi manajemen ASN
  - b. Penataan kelembagaan dan proses bisnis
  - c. Reformasi sistem akuntabilitas kinerja
  - d. Transformasi pelayanan public

Berdasarkan Kerangka Kebijakan dan Strategi Pembangunan Pertanian yang telah ditetapkan, maka program-program Kementerian Pertanian Tahun 2020- 2024 sesuai dengan kewenangannya dirumuskan sebagai berikut :

1. Program Dukungan manajemen dengan sasaran program adalah :
  - a. Terwujudnya birokrasi yang efektif, efisien dan berorientasi pada layanan prima
  - b. Terkelolanya anggaran yang akuntabel dan berkualitas
  - c. Meningkatnya akuntabilitas pengelolaan keuangan Kementan
  - d. Meningkatnya kualitas pengawasan internal
  - e. Meningkatnya maturitas SPIP
2. Program Riset dan Inovasi Ilmu Pengetahuan dan Teknologi dengan sasaran program adalah :
  - a. Termanfaatkannya teknologi dan inovasi pertanian
3. Program Pendidikan dan Pelatihan Vokasi dengan sasaran program adalah :
  - a. Meningkatnya kualitas SDM dan kelembagaan pertanian
4. Program Ketersediaan, Akses dan Konsumsi Pangan Berkualitas dengan sasaran program adalah :
  - a. Meningkatnya ketersediaan pangan strategis
  - b. Tersedianya infrastruktur pertanian pasca panen pertanian yang sesuai dengan kebutuhan
  - c. Terjaminnya keamanan dan mutu pangan
  - d. Terkendalinya penyebaran OPT dan DPI sektor pertanian

- e. Penyediaan Prasarana dan Sarana Pertanian yang sesuai kebutuhan
  - f. Meningkatnya lembaga distribusi pangan yang mandiri
  - g. Meningkatnya penanganan kerawanan pangan
  - h. Meningkatnya pengawasan pangan segar yang beredar
  - i. Aman dari ancaman Organisme Pengganggu Tumbuhan Karantina (OPTK), Hama Penyakit Hewan Karantina (HPHK) dan keamanan hayati.
  - j. Tindakan karantina, pengawasan dan pengendalian yang efektif dan efisien.
5. Program Nilai Tambah dan Daya Saing Industri dengan sasaran program adalah :
- a. Meningkatnya daya saing komoditas pertanian
  - b. Meningkatnya Pertumbuhan ekspor pertanian.

#### **3.4. Telaahan Rencana Tata Ruang Wilayah dan Kajian Lingkungan Hidup Strategis**

Tujuan penataan ruang wilayah Kabupaten Solok adalah untuk mewujudkan Kabupaten Solok sebagai sentra komoditas pertanian dan pengembangan sektor pariwisata yang ditunjang industri dan pemanfaatan sumber daya alam lainnya dengan memperhatikan keseimbangan dan kelestarian lingkungan hidup serta diselaraskan dengan RTRWP dan RTRWN. Salah satu kebijakan sekaitan dengan penataan ruang wilayah Kabupaten Solok adalah pengelolaan kawasan budidaya mendukung pengembangan ekonomi melalui pengelolaan sumber daya alam berbasis pertanian, pariwisata, dan industri dengan memperhatikan keseimbangan dan kelestarian lingkungan hidup.

Untuk mewujudkan kebijakan penataan ruang wilayah Kabupaten Solok disusun strategi penataan ruang wilayah Kabupaten Solok. Strategi yang berkaitan dengan pengelolaan kawasan budidaya mendukung pengembangan ekonomi melalui pengelolaan sumber daya alam berbasis pertanian, pariwisata, dan industri dengan memperhatikan keseimbangan dan kelestarian lingkungan hidup dimana mengembangkan budidaya pertanian diarahkan untuk terjaganya daerah sebagai bagian dari lumbung padi provinsi dan nasional serta ketahanan pangan melalui intensifikasi dan ekstensifikasi lahan pertanian;

Rencana pola ruang wilayah Kabupaten Solok terdiri atas kawasan lindung, dan kawasan budidaya. Didalam rencana pengembangan kawasan budidaya, diatur suatu kawasan peruntukan pertanian terdiri atas:kawasan pertanian tanaman pangan, kawasan hortikultura, kawasan perkebunan,kawasan perikanan dankawasan peternakan.

Kawasan pertanian tanaman pangan dengan luas lebih kurang 33.973 hektare yang tersebar di 9 kecamatan. Kawasan hortikultura dengan luas lebih kurang 72.475 hektare terdapat di seluruh kecamatan.Pengembangan Kawasan hortikultura dipusatkan di Kecamatan Lembah Gumanti dan Kecamatan Danau

Kembar. Berdasarkan telaahan terhadap Rencana Tata Ruang Wilayah Kabupaten Solok tahun 2012-2031 permasalahan pelayanan Dinas Pertanian Kabupaten Solok beserta faktor penghambat dan faktor pendorong keberhasilan pembangunan pertanian dapat dilihat pada table 3.9 berikut.

**Tabel 3.9. Permasalahan Pelayanan OPD berdasarkan Telaahan Rencana Tata Ruang Wilayah beserta Faktor Penghambat dan Pendorong Keberhasilan Penanganannya**

No	Rencana Tata Ruang Wilayah Terkait Tugas dan Fungsi Dinas Pertanian	Permasalahan Pelayanan Dinas Pertanian	Faktor	
			Penghambat	Pendorong
1.	Rencana Kawasan Budidaya	Belum adanya Peraturan Daerah tentang Perlindungan Lahan Pertanian pangan Berkelanjutan	<ol style="list-style-type: none"> <li>1. Pertumbuhan penduduk Kabupaten Solok dan meningkatnya kebutuhan akan perumahan</li> <li>2. Pemangku kebijakan dalam hal penyediaan lahan bagi perumahan belum memperhatikan peraturan-peraturan yang ada khususnya dalam penyelamatan lahan pertanian</li> <li>3. Pemanfaatan Penerapan Teknologi ramah lingkungan dan berkelanjutan masih belum optimal</li> </ol>	<ol style="list-style-type: none"> <li>1. Kebutuhan atas pangan yang semakin meningkat.</li> </ol>

Berdasarkan analisis KLHS permasalahan pelayanan Dinas Pertanian Kabupaten Solok beserta faktor penghambat dan faktor pendorong keberhasilan pembangunan pertanian dapat dilihat pada tabel 3.10 berikut.

**Tabel 3.10. Permasalahan Pelayanan Dinas Pertanian berdasarkan Analisis KLHS beserta Faktor Penghambat dan Pendorong Keberhasilan Penanganannya**

No	Hasil KLHS terkait Tugas dan Fungsi Dinas Pertanian	Permasalahan Pelayanan Dinas Pertanian	Faktor	
			Penghambat	Pendorong
(1)	(2)	(3)	(4)	(5)
1.	Tingginya intensitas alih fungsi lahan pertanian	a. Semakin berkurangnya lahan pertanian produktif.	1. Tingginya alih fungsi lahan.	1. Ketersediaan sumber daya pertanian.
2.	Tingginya pemanfaatan pestisida dan masih langkanya ketersediaan pupuk	b. Degradasi lahan pertanian c. Masih tingginya pemakaian pupuk dan pengendalian hama secara kimia. d. Penggunaan sarana produksi dan teknologi tepat guna belum optimal.	2. Menurunnya kesuburan tanah (lahan) pertanian. 3. Hama dan penyakit tanaman (Organisme PenggangguTumbuhan) masih berkembang. 4. Pemanfaatan PenerapanTeknologi ramah lingkungan dan berkelanjutan masih belum optimal.	2. Kewenangan Dinas dalam pengembangan pertanian. 3. Ketersediaan dukungan anggaran dari pusat dan propinsi. 4. Keberadaan lembaga perbenihan dan sertifikasi tanaman pangan dan hortikultra. 5. Ketersediaan Lembaga Penelitian dan Pengkajian Teknologi Pertanian. 6. Ketersediaan bantuan fasilitas alsintan 7. Alokasi pupuk bersubsidi

### 3.5. Penentuan Isu-Isu Strategis

Analisis isu-isu strategis merupakan bagian penting dan sangat menentukan dalam proses penyusunan rencana pembangunan daerah untuk melengkapi tahapan-tahapan yang telah dilakukan sebelumnya. Identifikasi isu yang tepat dan bersifat strategis meningkatkan akseptabilitas prioritas pembangunan, dapat dioperasionalkan dan secara moral serta etika birokratis dapat dipertanggungjawabkan dan menjawab persoalan nyata yang dihadapi dalam pembangunan.

Isu-isu strategis berdasarkan tugas dan fungsi Dinas Pertanian adalah kondisi yang menjadi perhatian dalam perencanaan pembangunan karena dampaknya yang signifikan bagi Dinas Pertanian dimasa datang. Suatu kondisi/kejadian yang menjadi isu strategis adalah keadaan yang apabila tidak diantisipasi, akan menimbulkan kerugian yang lebih besar atau sebaliknya, dalam hal tidak dimanfaatkan, akan menghilangkan peluang untuk meningkatkan layanan kepada masyarakat dalam jangka panjang.

Berdasarkan permasalahan yang dihadapi Dinas Pertanian dan berpengaruh dalam pelaksanaan pelayanan, maka muncul isu-isu strategis yang

berkaitan dengan kondisi yang terjadi serta memiliki dampak bagi keberlanjutan pembangunan pertanian dan perlu diatasi secara bertahap.

Isu-isu strategis dalam menjalankan tugas pokok dan fungsi Dinas Pertanian Kabupaten Solok sebagai berikut :

1. Tingginya intensitas alih fungsi lahan pertanian
2. Peningkatan produksi, produktivitas dan mutu produk hortikultura yang berdaya saing dan berkelanjutan melalui perluasan areal dan penerapan Standar Operational Product (SOP) Good Agricultural Practices (GAP), dan Good Handling Practices (GHP).
3. Belum optimalnya peningkatan produktivitas pertanian
4. Belum optimalnya peningkatan produksi komoditi pertanian dan populasi ternak
5. Belum memadainya sarana dan prasarana pertanian yang mendukung peningkatan produksi pertanian
6. Masih rendahnya kapasitas kelembagaan petani
7. Belum optimalnya peningkatan pemberdayaan petani melalui penyuluhan pertanian
8. Rendahnya nilai tambah dan daya saing produk pertanian serta belum optimalnya pemasaran hasil pertanian dan hasil olahan pertanian.
9. Belum optimalnya pengendalian OPT dan kasus Penyakit hewan Menular dan Strategis (PHMS)
10. Belum memadainya kualitas dan kuantitas SDM Pertanian baik petugas maupun petani.

Sedangkan upaya yang dilakukan yaitu:

1. Penyusunan regulasi daerah tentang perlindungan lahan pangan berkelanjutan.
2. Perbaikan infrastruktur pertanian
2. Pengembangan pertanian organik.
3. Perbaikan teknologi melalui pengembangan sarana dan prasarana pertanian.
4. Pengembangan kelembagaan dan peningkatan SDM pelaku utama.
5. Pengembangan Pengolahan dan Pemasaran Hasil Pertanian.
6. Penumbuhan Petani milenial
7. Pengembangan kawasan pertanian
8. Penumbuhan KUB atau Korporasi Petani yang berorientasi agribisnis.
9. Penyediaan sarana dan prasarana pertanian

## BAB IV

### TUJUAN DAN SASARAN

Berpedoman kepada tugas pokok dan fungsi Dinas Pertanian Kabupaten Solok, maka perlu disusun Rencana Strategis yang berorientasi pada hasil yang ingin dicapai selama kurun waktu tahun 2021-2026 dengan mempertimbangkan potensi, peluang, kendala dan perubahan-perubahan dilingkungan organisasi. Rencana Strategis Dinas Pertanian Kabupaten Solok mencakup visi, misi, tujuan sasaran, strategi dan kebijakan yang ingin dicapai.

Bupati dan Wakil Bupati Solok terpilih telah menetapkan visi yang tertuang dalam RPJMD Kabupaten Solok Tahun 2016-2021, yaitu **“Mambangkik Batang Tarandam, Menjadikan Kabupaten Solok Terbaik di Sumatera Barat”**. Visi ini menjadi acuan bagi SKPD pada lingkup Pemerintahan Kabupaten Solok untuk mewujudkan pencapaian target kinerja dari RPJMD Kabupaten Solok Tahun 2021-2026. Dengan memperhatikan Visi Pemerintah Daerah Kabupaten Solok tersebut dan mempertimbangkan masalah serta tantangan yang dihadapi dalam pembangunan pertanian, maka perlu dilakukan upaya-upaya yang diemban oleh Dinas Pertanian Kabupaten Solok adalah :

1. Meningkatkan Produksi, Produktivitas dan Kualitas Komoditi Pertanian.
2. Meningkatkan potensi sumber daya pertanian.
3. Mewujudkan petani sebagai pelaku agribisnis.

#### 4.1. Tujuan dan Sasaran Jangka Menengah Perangkat Daerah

Tujuan adalah pernyataan tentang hal-hal yang perlu dilakukan dalam mencapai visi dan misi, melaksanakan misi dengan menjawab isu strategis serta permasalahan pembangunan Daerah yang terlihat pada hasil akhir (*final outcome*). Berdasarkan Permendagri Nomor 86 Tahun 2017 tentang Tata cara perencanaan, pengendalian dan evaluasi pembangunan daerah, tata cara evaluasi rancangan peraturan daerah tentang Rencana Pembangunan Jangka Panjang Daerah dan Rencana Pembangunan Jangka Menengah Daerah, serta tata cara perubahan Rencana Pembangunan Jangka Panjang Daerah, Rencana Pembangunan Jangka Menengah Daerah dan Rencana Kerja Pemerintah Daerah, perangkat daerah tidak lagi memiliki visi dan misi sendiri, tetapi secara bersama-sama mendukung pencapaian visi dan misi Kepala Daerah dan Wakil Kepala Daerah. Oleh sebab itu perumusan tujuan perangkat daerah diselaraskan dengan tujuan RPJMD yang terkait dengan tugas dan fungsi Dinas Pertanian.

Sedangkan sasaran adalah hasil yang diharapkan dari suatu tujuan yang diformulasikan secara *SMART*, yaitu : *specific*/khusus, *measurable*/bisa diukur, *action-oriented*/memiliki orientasi pada tindakan, *realistic*/realistis dan *timely*/jelas penentuan waktu.

Adapun yang menjadi tujuan dari Dinas Pertanian Kabupaten Solok adalah :

1. Meningkatkan pendapatan petani



2. Meningkatkan akuntabilitas dan kinerja birokrasi

Untuk mewujudkan tujuan yang telah ditetapkan maka Dinas Pertanian Kabupaten Solok telah merumuskan sasaran yaitu:

1. Meningkatnya produksi komoditi pertanian.
2. Meningkatnya kualitas komoditi pertanian
3. Meningkatnya tata kelola organisasi.

Secara terperinci, tujuan dan sasaran jangka menengah pelayanan Dinas Pertanian Kabupaten Solok tahun 2021-2026 dapat dilihat pada Tabel 4.1 dibawah ini:

Tabel 4.1. Tujuan dan Sasaran Jangka Menengah Pelayanan Dinas Pertanian Kabupaten Solok 2021-2026

No	Tujuan	Sasaran	Indikator Tujuan/Sasaran	Satuan	Target Kinerja Tahun Ke						Kondisi Akhir Kinerja Pada Akhir Periode Renstra
					2021	2022	2023	2024	2025	2026	
1	2	3	4	5	6	7	8	9	10	11	12
1	Meningkatkan pendapatan petani		PDRB Sektor Pertanian	Rupiah (Juta Rupiah)	3.654.349	3.724.358	3.794.366	3.864.375	3.934.383	4.004.391	4.004.391
		Meningkatnya Produksi Komoditi Pertanian	Persentase Peningkatan Produksi Komoditi Pertanian								
			Padi anorganik	%	3,00	5,00	7,00	9,00	11,00	13,00	13,00
			Padi organik	%	3,00	5,00	7,00	9,00	11,00	13,00	13,00
			Ubi Jalar	%	2,00	4,00	6,00	8,00	10,00	12,00	12,00
			Bawang merah	%	5,00	7,00	9,00	11,00	13,00	15,00	15,00
			Cabe merah	%	2,00	4,00	6,00	8,00	10,00	12,00	12,00
			Kentang	%	2,00	4,00	6,00	8,00	10,00	12,00	12,00
			Manggis	%	3,00	6,00	9,00	12,00	15,00	18,00	18,00
			Durian	%	3,00	6,00	9,00	12,00	15,00	18,00	18,00
			Pisang	%	2,00	4,00	6,00	8,00	10,00	12,00	12,00

1	2	3	4	5	6	7	8	9	10	11	12
			Pepaya	%	3,00	6,00	9,00	12,00	15,00	18,00	18,00
			Alpukat	%	3,00	6,00	9,00	12,00	15,00	18,00	18,00
			Markisah	%	1,00	2,00	3,00	4,00	5,00	6,00	6,00
			Kopi	%	3,00	5,00	7,00	9,00	11,00	13,00	13,00
			Karet	%	1,00	2,00	3,00	4,00	5,00	6,00	6,00
			Cengkeh	%	1,00	2,00	3,00	4,00	5,00	6,00	6,00
			Kakao	%	0,75	1,50	2,25	3,00	3,75	4,50	4,50
			Daging sapi	%	2,00	3,00	4,00	5,00	6,00	7,00	7,00
			Ayam kukuk balenggek (populasi)	%	2,00	4,00	6,00	8,00	10,00	12,00	12,00
		Meningkatnya Kualitas Komoditi Pertanian	Jumlah Komoditi Pertanian Yang Berkualitas	Serifikat IG (Indikasi Geografis)	-	-	1		1	1	3
				Sertifikat NKV (Nomor Kontrol Veteriner )	1	1	1	1	1	1	6
2	Meningkatkan akuntabilitas dan kinerja birokrasi		Nilai Akuntabilitas Kinerja	Nilai	84,49	84,52	84,55	84,58	84,61	84,64	84,64

1	2	3	4	5	6	7	8	9	10	11	12
		Meningkatnya tata kelola organisasi	Indeks Kepuasan Aparatur	Indeks	2,51	2,74	2,79	3,22	3,46	3,53	3,53

## BAB V

### STRATEGI DAN ARAH KEBIJAKAN

Strategi adalah langkah- langkah yang berisikan program-program indikatif untuk mewujudkan visi dan misi. Strategi diperlukan untuk memperjelas arah dan tujuan pencapaian program atau implementasinya. Strategi merupakan alat metode penghubung antara visi, misi, tujuan dan arah kebijakan. Kebijakan adalah arah/tindakan yang diambil untuk mencapai tujuan.

Strategi dan kebijakan pembangunan Pertanian yang dilaksanakan oleh Dinas berdasarkan misi Pemerintah Daerah Kabupaten Solok dapat dilihat pada tabel 5.1 berikut :

**Tabel 5.1. Tujuan, Sasaran ,Strategi dan Kebijakan Dinas Pertanian**

<b>Visi : Mambangkik Batang Tarandam, Menjadikan Kabupaten Solok Terbaik di Sumatera Barat.</b>				
<b>Misi 3 : Meningkatkan perekonomian masyarakat melalui sektor pertanian, UMKM, perdagangan dan pariwisata</b>				
No.	TUJUAN	SASARAN	STRATEGI	ARAH KEBIJAKAN
1	Meningkatkan pendapatan petani	1. Meningkatnya produksi komoditi pertanian	Meningkatkan produksi dan produktifitas komoditas unggulan	Meningkatkan pengendalian alih fungsi lahan pertanian
				Akselerasi penerapan LP2B
				Mengembangkan pertanian organik
				Meningkatkan ketersediaan dan pemanfaatan benih/bibit unggul
				Meningkatkan penyediaan dan pemanfaatan sarana dan prasarana pertanian

No.	TUJUAN	SASARAN	STRATEGI	ARAH KEBIJAKAN
				Meningkatkan penerapan praktik budidaya secara baik (Good Agricultural Practices)
				Meningkatkan penyediaan dan pemanfaatan infrastruktur lahan dan air
				Mengoptimalkan pemanfaatan lahan
				Mengembangkan teknik pengendalian dan penanggulangan OPT yang efektif dan efisien
				Mengembangkan teknik penanganan DPI dan bencana yang efektif dan efisien
				Meningkatkan penggunaan teknologi penanganan panen dan pasca panen
				Meningkatkan ketersediaan dan pemanfaatan sarana dan prasarana penanganan panen dan pasca panen
				Meningkatkan penerapan SOP GHP
				Meningkatkan kuantitas dan kualitas SDM dan petugas
				Mendorong tumbuhnya petani milenial

No.	TUJUAN	SASARAN	STRATEGI	ARAH KEBIJAKAN
			Meningkatkan populasi ternak	Meningkatkan pengawasan pemotongan sapi betina produktif
				Meningkatkan ketersediaan dan pemanfaatan bibit unggul ternak
				Meningkatkan kualitas dan kuantitas pakan ternak
				Meningkatkan penyediaan sarana dan prasarana untuk IB
			Meningkatkan pelaku usaha peternakan	Meningkatkan skala usaha peternakan
			Meningkatkan penggunaan dan pemanfaatan inovasi tepat guna	Meningkatkan akselerasi pemanfaatan inovasi teknologi untuk hilirisasi pertanian
			Memperluas jangkauan pemasaran komoditas pertanian	Meningkatkan promosi dan pemanfaatan teknologi informasi pasar
			Meningkatkan kapasitas kelembagaan petani yang berorientasi agribisnis	Mengembangkan kelembagaan petani yang berorientasi agribisnis
		2. Meningkatkan Kualitas Komoditi pertanian	Meningkatkan nilai tambah produk pertanian	Mengembangkan produk hasil pertanian yang bernilai tambah tinggi
				Meningkatkan pengetahuan petani dalam penguasaan teknologi pengolahan hasil panen

No.	TUJUAN	SASARAN	STRATEGI	ARAH KEBIJAKAN
				Penerapan inovasi dan teknologi pertanian
			Meningkatkan daya saing produk pertanian	Mengembangkan produk pertanian yang mempunyai standarisasi dan sertifikasi produk pertanian
			Meningkatkan kualitas dan tampilan produk	Mengembangkan teknologi penanganan hasil panen dan pasca panen
			Menurunkan kasus penyakit hewan menular strategis dan zoonosis	Meningkatkan pengendalian dan penanggulangan penyakit hewan menular strategis dan zoonosis
				Meningkatkan pengendalian gangguan reproduksi pada ternak sapi
			Meningkatkan jumlah komoditi pertanian yang mempunyai sertifikat	Melaksanakan kerjasama dengan Kemenkumham dan lembaga-lembaga lain
				Meningkatkan penyediaan obat-obatan kesehatan hewan
				Meningkatkan pelayanan kesehatan hewan
			Meningkatkan Pangan Asal Hewan (PAH) Yang Aman. Sehat, Utuh dan Halal (ASUH)	Meningkatkan mutu produk peternakan dan kesehatan hewan dan aman dikonsumsi masyarakat yang memenuhi standar kesehatan hewan dan aman dikonsumsi masyarakat yang



				memenuhi standar kesehatan masyarakat veteriner dan hewan
				Menyediakan fasilitas rumah potong hewan yang berstandar NKV
				Meningkatkan kompetensi SDM Kesmavet
<b>Misi 4 : Mewujudkan penyelenggaraan tata kelola pemerintahan yang baik dan bersih</b>				
	Meningkatkan birokrasi yang bersih dan akuntabel	Meningkatnya tata kelola organisasi	Meningkatkan kualitas kinerja aparatur Pemerintah yang baik	Meningkatkan kualitas data, evaluasi dan pengendalian perencanaan kinerja
				Meningkatkan penyajian dan kualitas informasi kinerja
				Meningkatkan pengelolaan keuangan dan pelaporan keuangan
				Meningkatkan penyediaan dan pemeliharaan sarana pan prasarana perkantoran untuk mendukung kinerja aparatur
				Meningkatkan kapasitas aparatur
				Meningkatkan kualitas pelaporan

## **BAB VI**

### **RENCANA PROGRAM DAN KEGIATAN SERTA PENDANAAN**

Program adalah penjabaran kebijakan Perangkat Daerah dalam bentuk upaya yang berisi satu atau lebih kegiatan dengan menggunakan sumber daya yang disediakan untuk mencapai hasil yang terukur sesuai dengan tugas dan fungsi. Sedangkan kegiatan adalah serangkaian aktivitas pembangunan yang dilaksanakan oleh Perangkat Daerah untuk menghasilkan keluaran (output) dalam rangka mencapai hasil (outcome) suatu program. Program dan kegiatan dilaksanakan dalam rangka mendukung pencapaian dari masing-masing misi pembangunan kepala daerah dan dilengkapi dengan indikator capaian yang terukur dan kerangka pendanaan untuk lima tahun kedepan.

Rencana program dan kegiatan untuk tahun 2021-2026 dalam rangka pembangunan pertanian Kabupaten Solok, akan terus berlanjut dan diprioritaskan sesuai Rencana Pembangunan Jangka Menengah Daerah (RPJMD) Kabupaten Solok serta sesuai dengan misi Bupati dan Wakil Bupati Solok Periode 2021-2026. Dalam rangka mengoptimalkan prioritas pembangunan tersebut diatas maka perlu menetapkan program dan kegiatan yang menunjang peningkatan produksi, produktifitas dan kualitas komoditi pertanian dengan mengkomodir ikon-ikon sebagai produk unggulan dibidang pertanian tanaman pangan dan hortikultura.

Program pembangunan daerah yang dilaksanakan oleh Dinas Pertanian Kabupaten Solok terdiri dari:

1. Program penunjang urusan pemerintahan daerah kabupaten/kota
2. Program penyediaan dan pengembangan sarana pertanian
3. Program penyediaan dan pengembangan prasarana pertanian
4. Program pengendalian kesehatan hewan dan kesehatan masyarakat veteriner
5. Program pengendalian dan penanggulangan bencana pertanian
6. Program penyuluhan pertanian

Untuk tahun 2020 - 2024 program pusat Kementerian Pertanian yang sesuai dengan Rencana Pembangunan Jangka Menengah Nasional yang akan dilaksanakan di daerah mengalami perubahan dengan melalui pendekatan tugas dan fungsi Kementerian Pertanian yaitu :

1. Program Peningkatan Produksi, Produktivitas, dan Mutu Hasil Tanaman Pangan
2. Program peningkatan Produksi dan Nilai Tambah Hortikultura
3. Program Peningkatan Produksi Komoditas Perkebunan Berkelanjutan
4. Program Pemenuhan Pangan Asal Ternak dan Agribisnis Peternakan Rakyat
5. Program Penyediaan dan Pengembangan Prasarana dan Sarana Pertanian
6. Program Penciptaan Teknologi dan Inovasi Pertanian Bio - Industri Berkelanjutan

7. Program Peningkatan Penyuluhan dan Pelatihan Pertanian
8. Program Peningkatan Kualitas Pengkarantinaan Pertanian dan Pengawasan Keamanan Hayati
9. Program Peningkatan Diversifikasi dan Ketahanan Pangan Masyarakat.

Dalam mewujudkan Pelayanan Publik sektor pertanian yang prima di tingkat kecamatan dan Kabupaten, Peningkatan kinerja Pengelolaan Keuangan dan Aset Daerah yang didukung oleh Aparatur yang Profesional, penguatan sistem agribisnis yang efisien, aman dan berkelanjutan, dan komoditas lokal bernilai tambah, dan berdaya saing akan dilaksanakan melalui kegiatan-kegiatan pada program pembangunan daerah sebagai berikut:

NO	Program dan Kegiatan	Indikator Kinerja Program (Outcome) dan Kegiatan (Output)
1	2	3
I	<b>PROGRAM PENUNJANG URUSAN PEMERINTAHAN DAERAH KABUPATEN/KOTA</b>	<b>Persentase Pemenuhan Layanan kesekretariatan</b>
1	Kegiatan Perencanaan, Penganggaran, dan Evaluasi Kinerja Perangkat Daerah	Persentase penyusunan dokumen perencanaan, penganggaran & evaluasi tepat waktu
2	Kegiatan Administrasi keuangan perangkat daerah	Persentase pemenuhan administrasi keuangan dan pelaporan keuangan tepat waktu
3	Kegiatan: Administrasi kepegawaian perangkat daerah	Persentase pemenuhan administrasi kepegawaian perangkat daerah
4	Kegiatan: Administrasi umum perangkat daerah	Persentase pemenuhan Sarana Prasarana dan Pelayanan Administrasi Perkantoran
5	Kegiatan Penyediaan jasa penunjang urusan pemerintah daerah	Persentase Jasa Penunjang Urusan yang disediakan
6	Kegiatan penyediaan Barang Milik daerah	Persentase Pemenuhan Barang Milik daerah
7	Pemeliharaan barang milik daerah penunjang urusan pemerintah daerah	Persentase Penyediaan Pemeliharaan Barang Milik Daerah Penunjang Urusan
II	<b>PROGRAM PENYEDIAAN DAN PENGEMBANGAN SARANA PERTANIAN</b>	<b>Persentase Peningkatan Produktifitas Komoditi Pertanian</b>
8	Kegiatan Pengawasan penggunaan Sarana Pertanian	Persentase pengawasan penggunaan sarana pertanian

1	2	3
9	Pengelolaan Sumber Daya Genetik (SDG) Hewan, Tumbuhan, dan Mikro Organisme Kewenangan Kabupaten/Kota	Persentase SDG hewan dan tumbuhan yang dikelola dan dimanfaatkan
10	Kegiatan Peningkatan Mutu dan Peredaran Benih/Bibit Ternak dan Tanaman Pakan Ternak Serta Pakan Dalam Daerah Kabupaten/Kota	Persentase Peningkatan penggunaan benih/bibit unggul dan pakan ternak berkualitas
11	Kegiatan Pengawasan Obat Hewan di Tingkat Pengecer	Persentase Pengawasan Obat Hewan di Tingkat Pengecer
12	Kegiatan Pengendalian dan Pengawasan Penyediaan dan Peredaran Benih/Bibit Ternak dan Hijauan Pakan Ternak dalam Daerah Kabupaten/Kota	Persentase Pengendalian dan Pengawasan Penyediaan dan Peredaran Benih/Bibit Ternak dan Hijauan Pakan Ternak
13	Kegiatan Penyediaan Benih/Bibit Ternak dan Hijauan Pakan Ternak yang Sumber dalam 1 (satu) Daerah Kabupaten/Kota Lain	Persentase peningkatan populasi ternak sapi
<b>III</b>	<b>Program Penyediaan dan Pengembangan Prasarana Pertanian</b>	<b>Persentase Peningkatan Prasarana Pertanian</b>
14	Kegiatan Pengembangan Prasarana Pertanian	Persentase Peningkatan Indeks Pertanaman
15	Kegiatan Pembangunan Prasarana Pertanian	Jumlah prasarana pertanian yang dibangun/direhab
16	Kegiatan Pengelolaan Wilayah Sumber Bibit Ternak dan Rumpun/Galur Ternak Dalam Daerah Kabupaten/Kota	Persentase Pengelolaan Wilayah Sumber Bibit Ternak dan Rumpun/Galur Ternak Dalam Daerah Kabupaten/Kota
17	Kegiatan Pengembangan Lahan Penggembalaan umum	Luas lahan penggembalaan ternak
<b>IV</b>	<b>Program Pengendalian Kesehatan Hewan dan Kesehatan dan Kesehatan masyarakat Veteriner</b>	<b>Persentase Pengendalian dan penanggulangan Kesehatan Hewan dan Kesehatan masyarakat Veteriner</b>
18	Kegiatan Penjaminan Kesehatan Hewan, Penutupan dan Pembukaan Daerah Wabah Penyakit Hewan Menular Dalam Daerah Kabupaten /Kota	Persentase kasus Penyakit Hewan Menular Strategis (PHMS) yang dapat ditangani

1	2	3
19	Kegiatan Pengawasan Pemasukan dan Pengeluaran Hewan dan roduk Hewan Daerah Kabupaten/Kota	Persentase Pengawasan Pemasukan dan Pengeluaran Hewan dan roduk Hewan Daerah Kabupaten/Kota
20	Kegiatan Pengelolaan Pelayanan jasa Laboratorium dan Jasa Medik Veteriner Dalam Daerah Kabupaten/kota	Persentase peningkatan pelayanan jasa laboratorium dan jasa medik veteriner dalam daerah kabupaten/kota
21	Kegiatan Penerapan dan Pengawasan Persyaratan Tekhnis Kesehatan Masyarakat Veteriner	Persentase Penerapan dan Pengawasan Persyaratan Tekhnis Kesehatan Masyarakat Veteriner
22	Kegiatan Penerapan dan Pengawasan Persyaratan Tekhnis Kesejahteraan Hewan	Persentase Penerapan dan Pengawasan Persyaratan Tekhnis Kesejahteraan Hewan
V	<b>Program Pengendalian Dan Penanggulangan Bencana Pertanian</b>	<b>Persentase penurunan luas serangan OPT</b>
23	Pengendalian dan Penanggulangan Bencana Pertanian Kabupaten/Kota	Persentase pengendalian Organisme Pengganggu Tanaman (OPT) Tanaman pangan, Hortikultura dan perkebunan
VI	<b>Program Penyuluhan Pertanian</b>	<b>Perentase Cakupan Bina kelompok Tani yang Produktif</b>
24	Pelaksanaan Penyuluhan Pertanian	Persentase Pelaksanaan Penyuluhan Pertanian

Sumber daya manusia dan sumber daya alam merupakan factor penentu pembangunan pertanian sektor tanaman pangan dan hortikultura. Tercapainya pembangunan perlu ditentukan kelompok sasaran berdasarkan kawasan / wilayah / lokasi, SDA, SDM .

Pelaksanaan pembangunan pertanian di Kabupaten Solok diarahkan pada kawasan pengembangan komoditi unggulan. Untuk menindaklanjuti keputusan Gubernur Sumatera Barat Nomor 521-849-2019 tentang penetapan Kawasan pertanian Pangan, Hortikultura dan perkebunan Propinsi Sumatera Barat maka Bupati Solok menetapkan kawasan pertanian kabupaten Solok dengan Keputusan Bupati Solok No. 520-232-2020 tanggal 3 April 2020 tentang Penetapan Kawasan Pertanian di Kabupaten Solok.

Penetapan Kawasan Pertanian di Kabupaten Solok:

A. KAWASAN PERTANIAN TANAMAN PANGAN

No	KAWASAN	KECAMATAN
<b>I</b>	<b>TANAMAN PADI</b>	
1	Kawasan Gunung Talang	Gunung Talang, Kubung
2	Kawasan Bukit Sundi	Bukit Sundi, Lembang Jaya, Payung Sekaki
3	Kawasan Singkarak	Junjung Sirih, X Koto Singkarak, X Koto Diatas, IX Koto Sungai Lasi
4	Kawasan Pantai Cermin	Pantai Cermin, Hiliran Gumanti, Tigo Lurah
5	Kawasan Pertanian Organik	Gunung Talang, Hiliran Gumanti, Tigo Lurah, Kubung
<b>II</b>	<b>TANAMAN UBI JALAR</b>	
5	Kawasan Lembang Jaya	Lembang Jaya, Danau kembar, Lembah Gumanti

B. KAWASAN PERTANIAN HORTIKULTURA

No	KAWASAN	KECAMATAN
<b>I</b>	<b>TANAMAN PISANG</b>	
1	Kawasan Guguak	Gunung Talang, Kubung, IX Koto Sungai Lasi
<b>II</b>	<b>TANAMAN MANGGIS</b>	
1	Kawasan Talang Babungo	Hiliran Gumanti, Tigo Lurah
2	Kawasan Sungai Lasi	IX Koto Sungai Lasi, Kubung X Koto Diatas
<b>II</b>	<b>TANAMAN DURIAN</b>	
1	Kawasan Aripan	X Koto Diatas, X Koto Singkarak, Junjung Sirih
2	Kawasan Lurah Nan Tigo	Kubung, Bukit Sundi, IX

		Koto Sungai Lasi
<b>III</b>	<b>TANAMAN ALPUKAT</b>	
1	Kawasan Koto Gaek	Gunung Talang, Kubung, IX Koto Sungai Lasi
<b>IV</b>	<b>TANAMAN ANEKA CABAI</b>	
1	Kawasan Danau Kembar	Lembang Jaya, Danau Kembar, Gunung Talang
<b>V</b>	<b>TANAMAN ANEKA BAWANG</b>	
1	Kawasan Solok Sakato	Lembah Gumanti, Lembang Jaya, Danau Kembar
<b>VI</b>	<b>TANAMAN HIAS (Krisan)</b>	
1	Kawasan Arosuka	Gunung Talang
<b>VII</b>	<b>TANAMAN SAYUR LAINNYA</b>	<b>VII</b>
1	Kawasan Alahan Panjang	Lembah Gumanti, Lembang Jaya, Danau Kembar
<b>VIII</b>	<b>KAWASAN MARKISA</b>	
1	Kawasan Lembah Gumanti	Lembah Gumanti, Danau Kembar, Lembang Jaya

### C. KAWASAN PERTANIAN PERKEBUNAN

No	KAWASAN	KECAMATAN
<b>I</b>	<b>TANAMAN KOPI</b>	
1.	Kawasan Surian	Pantai Cermin
2.	Kawasan Aia Dingin	Danau Kembar, Lembah Gumanti, Hiliran Gumanti
3	Kawasan Danau Tuo	X Koto Singkarak, Junjung Sirih, X Koto Diatas
4	Kawasan Batu Bajanjang	Tigo Lurah Lembang Jaya, Gunung Talang,
<b>II</b>	<b>TANAMAN KAKAO</b>	

1	Kawasan Selayo	Kubung, IX Koto Sungai Lasi
2	Kawasan Payung Sekaki	Bukit Sundi, Payung Sekaki, Tigo Lurah
3	Kawasan Singkarak	X Koto Singkarak, X Koto Diatas
<b>II</b>	<b>TANAMAN KARET</b>	
1	Kawasan Bukit Tandang	Bukit Sundi, Kubung, Payung Sekaki
2	Kawasan Tanjung Alai	X Koto Singkarak, X Koto Diatas
<b>III</b>	<b>TANAMAN KELAPA</b>	
1	Kawasan Paninggahan	Junjung Sirih, X Koto Singkarak, X Koto Diatas
2	Kawasan Cupak	Gunung Talang, Kubung, Bukit Sundi
<b>IV</b>	<b>TANAMAN CENGKEH</b>	
1	Kawasan Tanjung Balik	X Koto Diatas, X Koto Singkarak, Junjung Sirih
2	Kawasan Koto Anau	Lembang Jaya, Gunung Talang, Bukit Sundi, Kubung

<b>V</b>	<b>TANAMAN TEH</b>	
1	Kawasan Aia Batumbuak	Gunung Talang, Danau Kembar
<b>VI</b>	<b>TANAMAN SEREH WANGI</b>	
1	Kawasan Dilam	Bukit Sundi, Gunung Talang
<b>VII</b>	<b>TANAMAN TEBU</b>	
1	Kawasan Tabek	Hiliran Gumanti

#### D. KAWASAN PETERNAKAN

No	KAWASAN	KECAMATAN
----	---------	-----------



1	Kawasan Sentra Peternakan Sapi Potong/Sapi PO	Lembang Jaya, Lembah Gumanti, X Koto Singkarak
2	Kawasan Sentra Peternakan Sapi Potong/Sapi Simental	Lembang Jaya, Bukit Sundi
3	Kawasan Sentra Peternakan Kerbau	Lembah Gumanti, X Koto Diatas, X Koto Singkarak
4	Kawasan Sentra Peternakan Itik	Kubung, Bukit Sundi
5	Kawasan Sentra Peternakan Aneka Ternak (Kelinci, Puyuh)	Lembang Jaya, Danau Kembar, Lembah Gumanti, Kubung, Pantai cermin
6	Kawasan Sentra Peternakan Kambing	X Koto Diatas, X Koto Singkarak, Junjung Sirih, Kubung, IX Koto Sungai Lasi, Bukit Sundi

Terkait pelaksanaan program dan kegiatan yang akan dilaksanakan oleh Dinas Pertanian, maka dalam Renstra Dinas Pertanian Tahun 2021-2026 ditetapkan sebanyak 6 program dan 19 kegiatan. Untuk mendukung pencapaian target kinerja pada Renstra tersebut, maka perlu dukungan anggaran. Adapun jumlah total anggaran yang dibutuhkan selama 6 tahun adalah sebesar Rp. **205.034.960.617,-** dengan rincian alokasi anggaran pertahun perprogram sebagai berikut:

No	Program	Jumlah Kebutuhan Anggaran (Rp)						Total kebutuhan Pendanaan
		Tahun	Tahun	Tahun	Tahun	Tahun	Tahun	
		2021	2022	2023	2024	2025	2026	
1.	Program Penyediaan dan pengembangan Sarana pertanian	3.977.351.930	4.782.252.200	4.983.585.018	5.337.917.912	5.718.511.460	6.126.813.178	30.926.431.698
2.	Program Penyediaan dan Pengembangan Prasarana pertanian	8.761.818.400	5.798.512.940	5.963.680.335	6.330.358.007	6.781.622.532	7.319.380.381	40.955.372.594
3.	Program Pengendalian dan Kesehatan Hewan dan Kesehatan Masyarakat Veteriner	54.000.000	573.760.500	676.865.817	782.330.977	838.201.175	884.498.739	3.809.657.208

4.	Program Pengendalian dan Penanggulangan Bencana Pertanian	54.000.000	286.556.500	289.620.529	319.852.448	342.657.928	367.123.704	1.659.811.109
5.	Program penyuluhan Pertanian	729.778.750	640.000.000	666.944.000	714.363.718	765.297.852	819.940.118	4.336.324.437
6.	Program Penunjang Urusan Pemerintahan daerah kabupaten/Kota	15.684.996.496	19.022.064.756	19.764.157.007	21.332.392.688	22.922.765.274	24.620.987.349	123.347.363.569
	<b>Jumlah</b>	<b>29.261.945.576</b>	<b>31.103.146.896</b>	<b>32.344.852.706</b>	<b>34.817.215.750</b>	<b>37.369.056.221</b>	<b>40.138.743.469</b>	<b>205.034.960.615</b>

Secara rinci Program dan Kegiatan serta kebutuhan anggaran untuk kegiatan prioritas yang akan dilaksanakan oleh Dinas Pertanian selama 6 (enam) tahun ke depan yaitu tahun 2021-2026 dengan rincian program dan kegiatan serta pendanaan dapat dilihat pada tabel 6.1. berikut:

Tabel 6.1. Rencana Program, Kegiatan, dan Pendanaan Dinas Pertanian Tahun 2021-2026

Tujuan	Sasaran	Kode	Program dan Kegiatan	Indikator Kinerja Tujuan, Sasaran, Program (Outcome) dan Kegiatan (Output)	Rata-Rata Capaian Awal Perencanaan	Target Kinerja Tahun Ke		Target Kinerja Tahun Ke		Target Kinerja Tahun Ke		Target Kinerja Tahun Ke		Target Kinerja Tahun Ke		Kondisi Kinerja Pada Akhir Periode Renstra Perangkat Daerah		Unit Kerja Perangkat Daerah	Lokasi
						2022		2023		2024		2025		2026		Target	Rp		
						Target	Rp.	Target	Rp.	Target	Rp.	Target	Rp.	Target	Rp.				
Meningkatkan pendapatan petani				PDRB Sektor Pertanian	3.654.349 Rupiah (Juta)	3.724.358 Rupiah (Juta)	3.794.366 Rupiah (Juta)	3.864.375 Rupiah (Juta)	3.934.383 Rupiah (Juta)	4.004.391 Rupiah (Juta)	4.004.391 Rupiah (Juta)							Dinas Pertanian	Kab. Solok
	Meningkatnya Produksi Komoditi Pertanian			Persentase Peningkatan Produksi Komoditi Pertanian		11.457.321.640	11.852.829.882	12.650.472.086	13.505.029.372	13.660.315.699								Dinas Pertanian	Kab. Solok
				Padi anorganik	3,00%	5,00%	7,00%	9,0%	11,00%	13,00%	13,00								
				Padi organik	3,00%	5,00%	7,00%	9,0%	11,00%	13,00%	13,00								
				Ubi Jalar	2,00%	4,00%	6,00%	8,0%	10,00%	12,00%	12,00								
				Bawang merah	5,00%	7,00%	9,00%	11,0%	13,00%	15,00%	15,00								
				Cabe merah	2,00%	4,00%	6,00%	8,0%	10,00%	12,00%	12,00								
				Kentang	2,00%	4,00%	6,00%	8,0%	10,00%	12,00%	12,00								
				Manggis	3,00%	6,00%	9,00%	12,0%	15,00%	18,00%	18,00								
				Durian	3,00%	6,00%	9,00%	12,0%	15,00%	18,00%	18,00								
				Pisang	2,00%	4,00%	6,00%	8,0%	10,00%	12,00%	12,00								
				Pepaya	3,00%	6,00%	9,00%	12,0%	15,00%	18,00%	18,00								
				Alpukat	3,00%	6,00%	9,00%	12,0%	15,00%	18,00%	18,00								
				Markisah	1,00%	2,00%	3,00%	4,0%	5,00%	6,00%	6,00								
				Kopi	3,00%	5,00%	7,00%	9,0%	11,00%	13,00%	13,00								
				Karet	1,00%	2,00%	3,00%	4,0%	5,00%	6,00%	6,00								
				Cengkeh	1,00%	2,00%	3,00%	4,0%	5,00%	6,00%	6,00								
				Kakao	0,75%	1,50%	2,25%	3,0%	3,75%	4,50%	4,50								
				Daging sapi	2,00%	3,00%	4,00%	5,0%	6,00%	7,00%	7,00								
				Ayam kukuk balenggek (Populasi)	2,00%	4,00%	6,00%	8,0%	10,00%	12,00%	12								

Tujuan	Sasaran	Kode	Program dan Kegiatan	Indikator Kinerja Tujuan, Sasaran, Program (Outcome) dan Kegiatan (Output)	Rata-Rata Capaian Awal Perencanaan	Target Kinerja Tahun Ke		Target Kinerja Tahun Ke		Target Kinerja Tahun Ke		Target Kinerja Tahun Ke		Target Kinerja Tahun Ke		Kondisi Kinerja Pada Akhir Periode Renstra Perangkat Daerah		Unit Kerja Perangkat Daerah	Lokasi
						2022		2023		2024		2025		2026		Target	Rp		
						Target	Rp.	Target	Rp.	Target	Rp.	Target	Rp.	Target	Rp.				
6.126.813.178,00	5.718.511.460,00	3.27.02	PROGRAM PENYEDIAAN DAN PENGEMBANGAN SARANA PERTANIAN	Persentase peningkatan Produktifitas Komoditi Pertanian	1%	1,1%	4.732.252.200	1,1%	4.932.585.018	1,1%	5.285.897.912	1,1%	5.615.451.060	1,1%	6.021.691.570	1,1%	Dinas Pertanian	Kab. Solok	
	5.337.917.912,000	3.27.02.2.01	Pengawasan penggunaan Sarana Pertanian	Persentase pengawasan penggunaan sarana pertanian	100%	100%	128.100.000	100%	130.662.000	100%	133.275.240	100%	135.940.745	100%	188.659.560	100%	Dinas Pertanian	Kab. Solok	
	3.290.957.699,00	3.27.02.2.02	Pengelolaan Sumber Daya Genetik (SDG) Hewan, Tumbuhan, dan Mikro Organisme Kewenangan Kabupaten / Kota	Persentase Sumber Daya Genetik (SDG) Hewan dan Tumbuhan yang dikelola dan dimanfaatkan	100%	100%	2.902.914.130	100%	3.030.207.911	100%	3.238.937.699	100%	3.330.314.093	100%	3.636.753.007	100%	Dinas Pertanian	Kab. Solok	
	1.686.009.622,00	3.27.02.2.03	Peningkatan Mutu dan Peredaran Benih/Bibit Ternak dan Tanaman Pakan Ternak Serta Pakan Dalam Daerah Kabupaten/Kota	Persentase peningkatan penggunaan benih/bibit unggul dan pakan ternak yang berkualitas	100%	100%	1.701.238.070	100%	1.432.842.831	100%	1.505.984.973	100%	1.582.949.222	100%	1.763.944.833	100%	Dinas Pertanian	Kab. Solok	
		3.27.02.2.04	Pengawasan Obat Hewan Ditingkat Pengecer	Persentase Pengawasan Obat Hewan di Tingkat Pengecer				100%	20.000.000	100%	20.000.000	100%	20.000.000	100%	20.000.000	100%	Dinas Pertanian	Kab. Solok	
		3.27.02.2.05	Pengendalian dan Pengawasan Penyediaan dan Peredaran Benih / Bibit Ternak dan Hijauan Pakan Ternak dalam Daerah Kabupaten / Kota	Persentase Pengendalian dan Pengawasan Penyediaan dan Peredaran Benih / Bibit Ternak dan Hijauan Pakan Ternak dalam Daerah Kabupaten / Kota	100%	100%	-	100%	200.000.000	100%	387.700.000	100%	396.247.000	100%	412.334.170	100%	Dinas Pertanian	Kab. Solok	
		3.27.02.2.06	Penyediaan Benih / Bibit Ternak dan Hijauan Pakan Ternak yang Sumber dalam 1 (satu) Daerah Kabupaten / Kota Lain	Persentase peningkatan populasi ternak sapi		-	-	2%	118.872.276	-	-	2%	150.000.000	-	-	2%	Dinas Pertanian	Kab. Solok	

Tujuan	Sasaran	Kode	Program dan Kegiatan	Indikator Kinerja Tujuan, Sasaran, Program (Outcome) dan Kegiatan (Output)	Rata-Rata Capaian Awal Perencanaan	Target Kinerja Tahun Ke		Target Kinerja Tahun Ke		Target Kinerja Tahun Ke		Target Kinerja Tahun Ke		Target Kinerja Tahun Ke		Kondisi Kinerja Pada Akhir Periode Renstra Perangkat Daerah		Unit Kerja Perangkat Daerah	Lokasi
						2022		2023		2024		2025		2026		Target			
						Target	Rp.	Target	Rp.	Target	Rp.	Target	Rp.	Target	Rp.	Target	Rp.		
		3.27.03	Program Penyediaan dan Pengembangan Prasarana Pertanian	Persentase Peningkatan prasarana pertanian	2%	2%	5.798.512.940	2%	5.963.680.335	2%	6.330.358.007	2%	6.781.622.532	2%	6.451.560.308	2%		Dinas Pertanian	Kab. Solok
		3.27.03.2.01	Pengembangan Prasarana Pertanian	Peningkatan Indeks penanaman	0,30%	0,30%	120.000.170	0,30%	322.400.173	0,30%	357.864.193	0,30%	397.229.254	0,30%	440.924.472	0,30%		Dinas Pertanian	Kab. Solok
		3.27.03.2.02	Pembangunan Prasarana Pertanian	Jumlah prasarana pertanian yang dibangun/direhab	57 unit	29 unit	5.678.512.770	30 unit	5.271.280.162	33 unit	5.902.493.814	34 unit	6.314.393.278	27 unit	5.240.635.836	27 unit		Dinas Pertanian	Kab. Solok
		3.27.03.2.03	Pengelolaan Wilayah Sumber Bibit Ternak dan Rumpun/Galur Ternak	Persentase Pengelolaan Wilayah Sumber Bibit Ternak dan Rumpun/Galur Ternak				100%	20.000.000	100%	20.000.000	100%	20.000.000	100%	20.000.000	100%		Dinas Pertanian	Kab. Solok
		3.27.04.2.04	Pengembangan Lahan Pengembalaan Umum	Luas lahan pengembalaan ternak			-	1 Ha	350.000.000	1 Ha	50.000.000	1 Ha	50.000.000	1 Ha	750.000.000	1 Ha		Dinas Pertanian	Kab. Solok
		3.27.05	Program Pengendalian Dan Penanggulangan Bencana Pertanian	Persentase Penurunan Luas Serangan OPT	1,20%	1,67%	286.556.500	1,67%	289.620.529	1,67%	319.852.448	1,67%	342.657.928	1,67%	367.123.704	1,67%		Dinas Pertanian	Kab. Solok
		3.27.05.2.01	Pengendalian dan Penanggulangan Bencana Pertanian Kabupaten/Kota	Persentase pengendalian Organisme Pengganggu Tanaman (OPT) Tanaman pangan, Hortikultura dan perkebunan	100%	100%	286.556.500	100%	289.620.529	100%	319.852.448	100%	342.657.928	100%	367.123.704	100%		Dinas Pertanian	Kab. Solok
		3.27.07	Program Penyuluhan Pertanian	Persentase Cakupan Bina Kelompok Tani Yang Produktif	19%	19%	640.000.000	19%	666.944.000	19%	714.363.718	19%	765.297.852	19%	819.940.118	19%		Dinas Pertanian	Kab. Solok
		3.27.07.2.01	Pelaksanaan Penyuluhan Pertanian	Persentase Pelaksanaan Penyuluhan Pertanian	100%	100%	640.000.000	100%	666.944.000	100%	714.363.718	100%	765.297.852	100%	819.940.118	100%		Dinas Pertanian	Kab. Solok

Tujuan	Sasaran	Kode	Program dan Kegiatan	Indikator Kinerja Tujuan, Sasaran, Program (Outcome) dan Kegiatan (Output)	Rata-Rata Capaian Awal Perencanaan	Target Kinerja Tahun Ke		Target Kinerja Tahun Ke		Target Kinerja Tahun Ke		Target Kinerja Tahun Ke		Target Kinerja Tahun Ke		Kondisi Kinerja Pada Akhir Periode Renstra Perangkat Daerah		Unit Kerja Perangkat Daerah	Lokasi
						2022		2023		2024		2025		2026		Target	Rp		
						Target	Rp.	Target	Rp.	Target	Rp.	Target	Rp.	Target	Rp.				
	Meningkatnya Kualitas Komoditi Pertanian			Jumlah Komoditi Pertanian Yang Berkualitas	-	-	623.760.500	1 sertivikat IG	727.865.817	-	834.350.977	1 sertivikat IG	941.261.575	1 sertivikat IG	1.857.440.420	1 sertivikat IG		Dinas Pertanian	Kab. Solok
					1 sertifikat NKV	1 sertifikat NKV		1 sertifikat NKV		1 sertifikat NKV		1 sertifikat NKV		1 sertifikat NKV		1 sertifikat NKV		Dinas Pertanian	Kab. Solok
		3.27.02	PROGRAM PENYEDIAAN DAN PENGEMBANGAN SARANA PERTANIAN	Persentase peningkatan Produktifitas Komoditi Pertanian	1%	1,10%	50.000.000	1,10%	51.000.000	1,10%	52.020.000	1,10%	103.060.400	1,10%	105.121.608	1,1%		Dinas Pertanian	Kab. Solok
		3.27.02.2.02	Pengelolaan Sumber Daya Genetik (SDG) Hewan, Tumbuhan, dan Mikro Organisme Kewenangan Kabupaten / Kota	Persentase Sumber Daya Genetik (SDG) Hewan dan Tumbuhan yang dikelola dan dimanfaatkan	100%	100%	50.000.000	100%	51.000.000	100%	52.020.000	100%	103.060.400	100%	105.121.608	100%		Dinas Pertanian	Kab. Solok
		3.27.03	Program Penyediaan dan Pengembangan Prasarana Pertanian	Persentase Peningkatan prasarana pertanian	2%	2%	-	2%	-	2%	-	2%	-	2%	867.820.073	2%		Dinas Pertanian	Kab. Solok
		3.27.03.2.02	Pembangunan Prasarana Pertanian yang dibangun	Jumlah prasarana pertanian yang dibangun	57 Unit	0	-	0	-	0	-	0	-	1 unit	867.820.073	1 unit		Dinas Pertanian	Kab. Solok
		3.27.04	Program Pengendalian Kesehatan Hewan dan Kesehatan masyarakat Veteriner	Persentase Pengendalian dan Penanggulangan Kesehatan Hewan dan Kesehatan masyarakat Veteriner	0,10%	1,08%	573.760.500	1,28%	676.865.817	1,44%	782.330.977	1,65%	838.201.175	1,81%	884.498.739	1,81%		Dinas Pertanian	Kab. Solok
		3.27.04.2.01	Penjaminan Kesehatan Hewan, Penutupan dan Pembukaan Daerah Wabah Penyakit Hewan Menular Dalam Daerah Kabupaten /Kota	Persentase Kasus Penyakit Hewan Menular Strategis (PHMS) yang dapat ditangani	100%	100%	267.000.000	100%	346.370.000	100%	453.970.700	100%	476.785.059	100%	536.929.800	100%		Dinas Pertanian	Kab. Solok
		3.27.04.2.02	Pengawasan Pemasukan dan Pengeluaran Hewan dan rodok Hewan Daerah Kabupaten/Kota	Persentase Pengawasan Pemasukan dan Pengeluaran Hewan dan rodok Hewan Daerah Kabupaten/Kota				100%	45.000.000	100%	45.000.000	100%	45.000.000	100%	45.000.000	100%		Dinas Pertanian	Kab. Solok

Tujuan	Sasaran	Kode	Program dan Kegiatan	Indikator Kinerja Tujuan, Sasaran, Program (Outcome) dan Kegiatan (Output)	Rata-Rata Capaian Awal Perencanaan	Target Kinerja Tahun Ke		Target Kinerja Tahun Ke		Target Kinerja Tahun Ke		Target Kinerja Tahun Ke		Target Kinerja Tahun Ke		Kondisi Kinerja Pada Akhir Periode Renstra Perangkat Daerah		Unit Kerja Perangkat Daerah	Lokasi
						2022		2023		2024		2025		2026		Target	Rp		
						Target	Rp.	Target	Rp.	Target	Rp.	Target	Rp.	Target	Rp.				
		3.27.04.2.03	Pengelolaan Pelayanan Jasa Laboratorium dan Jasa Medik Veteriner Dalam daerah Kabupaten/Kota	Persentase Peningkatan Pelayanan Jasa Laboratorium dan Jasa Medik Veteriner Dalam daerah Kabupaten/Kota	100%	100%	306.760.500	100%	230.495.817	100%	228.360.277	100%	261.416.116	100%	247.568.939	100%		Dinas Pertanian	Kab. Solok
		3.27.04.2.04	Penerapan dan Pengawasan Persyaratan Tekhnis Kesehatan Masyarakat Veteriner	Persentase Penerapan dan Pengawasan Persyaratan Tekhnis Kesehatan Masyarakat Veteriner				100%	45.000.000	100%	45.000.000	100%	45.000.000	100%	45.000.000	100%		Dinas Pertanian	Kab. Solok
		3.27.04.2.05	Kegiatan Penerapan dan Pengawasan Persyaratan Tekhnis Kesejahteraan Hewan	Persentase Penerapan dan Pengawasan Persyaratan Tekhnis Kesejahteraan Hewan				100%	10.000.000	100%	10.000.000	100%	10.000.000	100%	10.000.000	100%		Dinas Pertanian	Kab. Solok
Meningkatkan Akuntabilitas dan kinerja organisasi				Nilai Akuntabilitas Kinerja	Nilai 84,49	Nilai 84,52		Nilai 84,55		Nilai 84,58			Nilai 84,61		Nilai 84,64		Nilai 84,64	Dinas Pertanian	Kab. Solok
	Meningkatnya tata kelola organisasi			Indeks Kepuasan Aparatur	Indeks 2,51	Indeks 2,74	19.022.064.756	Indeks 2,79	19.764.157.007	Indeks 3,22	21.332.392.688	Indeks 3,46	22.922.765.274	Indeks 3,53	24.620.987.349	Indeks 3,53		Dinas Pertanian	Kab. Solok

Tujuan	Sasaran	Kode	Program dan Kegiatan	Indikator Kinerja Tujuan, Sasaran, Program (Outcome) dan Kegiatan (Output)	Rata-Rata Capaian Awal Perencanaan	Target Kinerja Tahun Ke		Target Kinerja Tahun Ke		Target Kinerja Tahun Ke		Target Kinerja Tahun Ke		Target Kinerja Tahun Ke		Kondisi Kinerja Pada Akhir Periode Renstra Perangkat Daerah		Unit Kerja Perangkat Daerah	Lokasi
						2022		2023		2024		2025		2026		Target	Rp		
						Target	Rp.	Target	Rp.	Target	Rp.	Target	Rp.	Target	Rp.				
		3.27.01	PROGRAM PENUNJANG URUSAN PEMERINTAHAN DAERAH KABUPATEN/KOTA	Persentase pemenuhan layanan kesekretariatan	100%	100%	19.022.064.756	100%	19.764.157.007	100%	21.332.392.688	100%	22.922.765.274	100%	24.620.987.349	100%		Dinas Pertanian	Kab. Solok
		3.27.01.2.01	Perencanaan, Penganggaran, dan Evaluasi Kinerja Perangkat Daerah	Persentase Penyusunan dokumen Perencanaan, Penganggaran dan Evaluasi Tepat Waktu	100%	100%	184.388.050	100%	204.670.736	100%	227.184.516	100%	252.174.813	100%	279.914.043	100%		Dinas Pertanian	Kab. Solok
		3.27.01.2.02	Administrasi keuangan perangkat daerah	Persentase pemenuhan administrasi keuangan dan pelaporan keuangan tepat waktu	100%	100%	17.602.296.450	100%	17.521.011.250	100%	18.405.914.717	100%	20.023.317.248	100%	22.568.100.041	100%		Dinas Pertanian	Kab. Solok
		3.27.01.2.05	Administrasi kepegawaian perangkat daerah	Persentase pemenuhan administrasi kepegawaian perangkat daerah	100%	100%	25.000.000	100%	26.980.000	100%	29.947.800	100%	33.242.058	100%	36.898.684	100%		Dinas Pertanian	Kab. Solok
		3.27.01.2.06	Administrasi umum perangkat daerah	Persentase pemenuhan Sarana Prasarana dan Pelayanan Administrasi Perkantoran	100%	100%	549.097.300	100%	673.646.636	100%	747.747.766	100%	830.000.021	100%	921.300.023	100%		Dinas Pertanian	Kab. Solok
		3.27.01.2.07	Pengadaan Barang Milik Daerah Penunjang Urusan Pemerintah Daerah	Persentase Pemenuhan Barang Milik Daerah	100%	-	-	-	-	100%	1.260.308.578	100%	250.000.000	-	-	100%		Dinas Pertanian	Kab. Solok
		3.27.01.2.08	Penyediaan jasa penunjang urusan pemerintah daerah	Persentase jasa penunjang yang disediakan	100%	100%	270.830.806	100%	283.342.195	100%	314.509.836	100%	349.105.918	100%	387.507.569	100%		Dinas Pertanian	Kab. Solok
		3.27.01.2.09	Pemeliharaan barang milik daerah penunjang urusan pemerintah daerah	Persentase penyediaan pemeliharaan barang milik daerah penunjang urusan pemerintahan daerah	100%	100%	390.452.150	100%	1.054.506.191	100%	346.779.475	100%	1.184.925.216	100%	427.266.989	100%		Dinas Pertanian	Kab. Solok



## BAB VII

### KINERJA PENYELENGGARAAN BIDANG URUSAN

Indikator kinerja utama Rencana Pembangunan Jangka Menengah Daerah (RPJMD) Kabupaten Solok dijabarkan melalui indikator kinerja utama Dinas Pertanian. Indikator kinerja utama pembangunan/program/kegiatan Dinas Pertanian serta target kinerja sasaran yang harus dicapai adalah sebagai berikut:

**Tabel 7.1. Indikator Kinerja Dinas Pertanian yang Mengacu pada Tujuan dan Sasaran RPJMD Kabupaten Solok Tahun 2021-2026**

No	Indikator Sasaran	Satuan	Kondisi Awal	Target capaian setiap Tahun					Kondisi Akhir Kinerja Pada Akhir Periode Renstra
				2022	2023	2024	2025	2026	
1	2	3	4	5	6	7	8	9	10
1	Persentase Peningkatan Produksi Komoditi Pertanian								
	Padi anorganik	%	3,00	5,00	7,00	9,00	11,00	13,00	13,00
	Padi organik	%	3,00	5,00	7,00	9,00	11,00	13,00	13,00
	Ubi Jalar	%	2,00	4,00	6,00	8,00	10,00	12,00	12,00
	Bawang merah	%	5,00	7,00	9,00	11,00	13,00	15,00	15,00
	Cabe merah	%	2,00	4,00	6,00	8,00	10,00	12,00	12,00
	Kentang	%	2,00	4,00	6,00	8,00	10,00	12,00	12,00
	Manggis	%	3,00	6,00	9,00	12,00	15,00	18,00	18,00
	Durian	%	3,00	6,00	9,00	12,00	15,00	18,00	18,00
	Pisang	%	2,00	4,00	6,00	8,00	10,00	12,00	12,00
	Pepaya	%	3,00	6,00	9,00	12,00	15,00	18,00	18,00
	Alpukat	%	3,00	6,00	9,00	12,00	15,00	18,00	18,00
	Markisah	%	1,00	2,00	3,00	4,00	5,00	6,00	6,00
	Kopi	%	3,00	5,00	7,00	9,00	11,00	13,00	13,00

	Karet	%	1,00	2,00	3,00	4,00	5,00	6,00	6,00
	Cengkeh	%	1,00	2,00	3,00	4,00	5,00	6,00	6,00
	Kakao	%	0,75	1,50	2,25	3,00	3,75	4,50	4,50
	Sapi Potong	%	2,00	3,00	4,00	5,00	6,00	7,00	7,00
	Ayam kukuk balenggek (populasi)	%	2,00	4,00	6,00	8,00	10,00	12,00	12,00
2	Jumlah Komoditi Pertanian Yang Berkualitas	Serifikat IG (Indikasi Geografis)	-	-	1,0		1,0	1,0	3,0
		Sertifikat NKV (Nomor Kontrol Veteriner )	1,0	1,0	1,0	1,0	1,0	1,0	6,0
3	Meningkatnya tata kelola organisasi	Indeks Kepuasan Aparatur	2,51	2,74	2,79	3,22	3,46	3,53	3,53

## BAB VIII

### PENUTUP

Rencana Strategis ini diharapkan dapat berfungsi sebagai pedoman dan arahan dalam merencanakan, melaksanakan dan mengendalikan kegiatan Dinas Pertanian selama kurun waktu 2016-2021, sehingga tujuan dan sasaran yang hendak dicapai dapat lebih terarah dan terukur. Serta dapat memberikan pedoman dan arahan bagi stakeholder pembangunan pertanian untuk lebih mudah berperan aktif dalam pembangunan dalam enam tahun ke depan.

Lebih dari itu dengan adanya Renstra akan dapat menjadi sarana dalam mewujudkan akuntabilitas Dinas Pertanian Kabupaten Solok dalam memberikan pelayanan publik. Sekaligus meningkatkan kinerja Dinas Pertanian dalam menjalankan tugas pokok dan fungsinya.

Diharapkan dengan adanya kerjasama dan koordinasi yang lebih baik akan dapat mewujudkan visi Kabupaten Solok yaitu **“Mambangkik Batang Tarandam, Menjadikan Kabupaten Solok Terbaik di Sumatera Barat”**.

Arosuka, Desember 2021

**Plt. KEPALA DINAS,**



**Imran Syahrial, SP**

NIP. 19681012 198803 1 006

## Lampiran 1.

**REKAPITULASI KARTU INVENTARIS BARANG (KIB) A**  
**TANAH**

No.	Jenis Barang / Nama Barang	Nomor								Luas (M2)	Tahun Pengadaaan	Letak/Alamat	Status Tanah			Penggunaan	Asal usul	Harga (ribuan Rp)	Keterangan		
		Kode Barang	Kode Barang 108										nama barang 108	Regis-ter	Hak					Sertifikat	
			Tanggal	Nomor																	
1	2	3	4							5	6	7	8	9	10	11	12	13	14	15	
1	Tanah Sawah	01.01.02.03.13	1	3	1	01	02	07	002	Dst....	0001	8.265,00	1982	Jambu Sirah Muara	Hak Milik	21/01/1982	656610	Tanah Persawahan	Pembelian	347.950.000	
2	Tanah Kebun Campuran Lain-lain	01.01.02.03.13	1	3	1	01	02	07	002	Dst....	0001	7.830,00	2006	Aia Baluluak Sungai Nanam Kec. Lembah	Hak Pakai	-	-	Kantor BBU Kentang, Gudang, Rmh Dinas, Kebun	Hibah	480.000.000	
3	Tanah Bangunan Kantor Pemerintah	01.01.11.04.01	1	3	1	01	01	04	001	Tanah Bangunan Kantor Pemerintah	0001	7.145,00	1981	Sawah Ampang Muara Panas Kec. Bukit Sundi	Hak Milik	17/09/1984	7225635	Kantor BPP, Rumah Dinas	Pembelian	219.350.000	
4	Tanah Bangunan Kantor Pemerintah	01.01.11.04.01	1	3	1	01	01	04	001	Tanah Bangunan Kantor Pemerintah	0002	9.195,00	1983	Jawi-Jawi Kec. Gunung Talang	Hak Milik	13/07/1985	6247086	Kantor BPP, BBI, Gudang	Pembelian	229.875.000	
5	Tanah Bangunan Kantor Pemerintah	01.01.11.04.01	1	3	1	01	01	04	001	Tanah Bangunan Kantor Pemerintah	0003	7.640,00	1978	Jorong Usak Alahan Panjang Kec. Lembah	Hak Pakai	-	-	Kantor UPT, Rumah Dinas, Kebun	Hibah	320.000.000	
6	Tanah Bangunan Kantor Pemerintah	01.01.11.04.01	1	3	1	01	01	04	001	Tanah Bangunan Kantor Pemerintah	0004	6.160,00	2005	Muaro Pingai Kec. Junjung Sirih	Hak Pakai	06/10/2010	357/WN-MPI/X/2010	Kantor BPP	Hibah	35.000.000	
7	Tanah Bangunan Kantor Pemerintah	01.01.11.04.01	1	3	1	01	01	04	001	Tanah Bangunan Kantor Pemerintah	0005	6.500,00	2005	Tanjung Balik Kec. X Koto Diatas	Hak Pakai	01/09/2009	SKHM/NTBL-2009	Kantor BPP	Hibah	28.700.000	
8	Tanah Bangunan Kantor Pemerintah	01.01.11.04.01	1	3	1	01	01	04	001	Tanah Bangunan Kantor Pemerintah	0006	7.500,00	2009	Sirukam Kec. Payung Sekaki	Hak Pakai	23/04/2009	500/17/NSR K-2009	Kantor BPP	Hibah	53.982.500	
9	Tanah Bangunan Kantor Pemerintah	01.01.11.04.01	1	3	1	01	01	04	001	Tanah Bangunan Kantor Pemerintah	0007	220,00	2009	Tanjung Balik Kec. X Koto Diatas	Hak Pakai	-	-	Kantor UPT	Hibah	787.500	
10	Tanah Bangunan Kantor Pemerintah	01.01.11.04.01	1	3	1	01	01	04	001	Tanah Bangunan Kantor Pemerintah	0008	556,00	2010	Rangkiang Luluh Kec. Tigo Lurah	Hak Pakai	07/06/2010	02/KAN/NSR K/2010	Kantor BPP	Hibah	7.784.000	
11	Tanah Bangunan Kantor Pemerintah	01.01.11.04.01	1	3	1	01	01	04	001	Tanah Bangunan Kantor Pemerintah	0009	4.000,00	2009	Balai Okak Taruang-Taruang Kec. IX Koto Sei	Hak Pakai	-	-	Kantor BPP	Hibah	3.600.000	
12	Tanah Bangunan Kantor Pemerintah	01.01.11.04.01	1	3	1	01	01	04	001	Tanah Bangunan Kantor Pemerintah	0010	10.000,00	2009	Sarik Ateh Sarik Alahan Tigo Kec. Hiliran Gumanti	Hak Pakai	01/05/2009	39/SK/N-SAT-2009	Kantor BPP	Hibah	100.000.000	
13	Tanah Bangunan Kantor Pemerintah	01.01.11.04.01	1	3	1	01	01	04	001	Tanah Bangunan Kantor Pemerintah	0011	5.040,00	2010	Batu Bajanjang Kec. Lembang Jaya	Hak Pakai	18/05/2010	03/BBI/III-2010	Kantor BPP	Hibah	100.000.000	

No.	Jenis Barang / Nama Barang	Nomor								Luas (M2)	Tahun Pengadaaan	Letak/Alamat	Status Tanah		Penggunaan	Asal usul	Harga (ribuan Rp)	Keterangan			
		Kode Barang	Kode Barang 108				nama barang 108	Regis-ter	Hak				Sertifikat								
			Tanggal	Nomor																	
1	2	3	4				5	6	7	8	9	10	11	12	13	14	15				
14	Tanah Bangunan Kantor Pemerintah	01.01.11.04.01	1	3	1	01	01	04	001	Tanah Bangunan Kantor Pemerintah	0012	7.950,00	2010	Kampung Batu Dalam Kec. Danau Kembar	Hak Pakai	09/04/2009	02/KAN-KBD/IV-2010	Kantor BPP	Hibah	81.000.000	
15	Tanah Bangunan Kantor Pemerintah	01.01.11.04.01	1	3	1	01	01	04	001	Tanah Bangunan Kantor Pemerintah	0013	6.310,00	2009	Rimbo Data Sungai Nanam Kec. Lemb Gumanti	Hak Pakai	29/04/2009	131/SK/NSN/IV-2009	Kantor BPP	Hibah	384.000.000	
16	Tanah Bangunan Gedung	01.01.11.02.03	1	3	1	01	01	02	003	Tanah Bangunan Gudang	0002	535,00	2006	Sumani	Hak Pakai	-	-	Puskesmas IB	Hibah	8.000.000	
17	Tanah Bangunan Gedung	01.01.11.02.03	1	3	1	01	01	02	003	Tanah Bangunan Gudang	0004	60,00	2006	Surian	Hak Pakai	13/06/2007	610/55/BPN-2007	RPH	Hibah	600.000	
18	Tanah Bangunan Gedung	01.01.11.02.03	1	3	1	01	01	02	003	Tanah Bangunan Gudang	0006	108,00	2006	Cupak	Hak Pakai	-	-	RPH	Hibah	10.800.000	
19	Tanah Bangunan Gedung	01.01.11.02.03	1	3	1	01	01	02	003	Tanah Bangunan Gudang	0008	88,00	2006	Muaro Panas	Hak Pakai	-	-	RPH	Hibah	3.520.000	
20	Tanah Bangunan Gedung	01.01.11.02.03	1	3	1	01	01	02	003	Tanah Bangunan Gudang	0010	135.200,00	2006	Aripan	Hak Milik	12/09/1995	56	Kantor BPP, Gudang Lainnya, Lahan Peternakan	Pembelian	93.000.000	
																		<b>Jumlah</b>		<b>2.507.949.014</b>	

Lampiran 2.

REKAPITULASI KARTU INVENTARIS BARANG (KIB) B  
PERALATAN DAN MESIN

No.	Kode Barang	kode barang						nama barang	Jenis Barang / Nama Barang	Nomor Register	Merk/ Type	Ukuran/ CC	Bahan	Tahun Pembelian	Nomor					Asal usul	Harga (ribuan Rp)	Keterangan				
		108													Pabrik	Rangka	Mesin	Polisi	BPBK							
1	2	3						4	5	6	7	8	9	10	11	12	13	14	15	16	17					
I	02	1	3	2				PERALATAN DAN MESIN																		
	02.02	1	3	2	01			Alat Besar																		
	02.03	1	3	2	02			Alat Angkutan																		
1	02.03.01.02.03	1	3	2	02	01	02	003	Mini Bus ( Penumpang 14 Orang Kebawah )	Mini Bus (Penumpang 14 orang ke bawah)	0003	TOYOTA / HILUX 2.5E DOUBLE GABIN (4x4) M/T	2494	Campuran	2008	-	MR0FR22G4D0 754578	2KDS17771 9	BA 8819 H	K-02925705	Pembelian	319.390.000	Pemakai : Mharta Maria, S.Pt (Sekdis Pertanian)			
2	02.03.01.02.03	1	3	2	02	01	02	003	Mini Bus ( Penumpang 14 Orang Kebawah )	Mini Bus (Penumpang 14 orang ke bawah)	0004	Kijang Innova	2000	Campuran	2014	-	MHF4W43G3E4 086700	1TR780173 5	BA 1036 H		Pembelian	285.540.001	Pemakai : Kepala Dinas			
3	02.03.01.03.02	1	3	2	02	01	03	002	Pick Up	Pick Up	0002	Hilux / 2.5L DSL M/T	2494	Campuran	2013	-	MR0AS12G5D0 012778	2KDS27546 5	BA 8809 H	K-05955955	Pembelian	172.750.000	Pemakai : Isda, S.Sos (Kabid Bid. Perkebunan)			
4	02.03.01.03.02	1	3	2	02	01	03	002	Pick Up	Pick Up	0001	Toyota / Hilux Pick Up	2000	Campuran	2008	-	MRDAW12GX80 01367	1TR- 6646322	BA 9911 H	4612168C	Pembelian	135.080.000	Pemakai : Haryanti, S.Pt (Kasi Produksi Bidang Tanaman Pangan)			
5	02.03.01.05.01	1	3	2	02	01	04	001	Sepeda Motor	Sepeda Motor	0002	Suzuki / Smash 110	110 cc	Campuran	2006	-	MH8FD110C6J- 628360	E405-ID- 628461	BA 6238 HC	E- No. 0716239 C	Pembelian	12.500.000	Pemakai : Ristinawati (Bid. Peternakan)			
6	02.03.01.05.01	1	3	2	02	01	04	001	Sepeda Motor	Sepeda Motor	0004	Suzuki / Smash 110	110 cc	Campuran	2006	-	MH8FD110C6J6 28987	E405-ID- 628876	BA 6268 HC	E- No. 0716286 C	Pembelian	12.500.000	Pemakai : Samidi (Bidang Perkebunan)			
7	02.03.01.05.01	1	3	2	02	01	04	001	Sepeda Motor	Sepeda Motor	0007	Suzuki / Smash 110	110 cc	Campuran	2006	-	MH8FD110C6J6 28547	E405-ID- 628647	BA 6460 HZ	E- No. 0716284 C	Pembelian	12.500.000	Pemakai : Yulisman (Petugas IB Koto Anau)			
8	02.03.01.05.01	1	3	2	02	01	04	001	Sepeda Motor	Sepeda Motor	0009	Suzuki / Smash 110	110 cc	Campuran	2006	-	MH8FD110C6J6 28403	E405-ID- 628183	BA 6175 HG	E- No. 0716282 C	Pembelian	12.500.000	Pemakai : Yulius (Sopir Ass II)			
9	02.03.01.05.01	1	3	2	02	01	04	001	Sepeda Motor	Sepeda Motor	0011	Suzuki / Smash 110	110 cc	Campuran	2006	-	MH8FD110C6J- 628367	F405-ID- 628414	BA 6068 HZ	Tidak Ada	Pembelian	12.500.000	Pemakai : Drh. Yeni Febrianti (Puskesmas Alahan Panjang)			
10	02.03.01.05.01	1	3	2	02	01	04	001	Sepeda Motor	Sepeda Motor	0012	Suzuki / Smash 110	110 cc	Campuran	2006	-	MH8FD110C6J- 628313	E405-ID- 628451	BA 6063 HZ	E- No. 0716278 C	Pembelian	12.500.000	Pemakai : Entismawati (BPP Gunung Talang)			
11	02.03.01.05.01	1	3	2	02	01	04	001	Sepeda Motor	Sepeda Motor	0014	Suzuki / Smash 110	110 cc	Campuran	2006	-	MH8FD110C6J- 639825	E405-ID- 639949	BA 6955 HC	E- No. 1315111 C	Pembelian	12.500.000	Pemakai : Dwi Purwanto (Bid. Peternakan)			
12	02.03.01.05.01	1	3	2	02	01	04	001	Sepeda Motor	Sepeda Motor	0017	Suzuki / Smash 110	110 cc	Campuran	2006	-	MH8FD110C6J6 30250	E405-ID- 63156	BA 6297 HC	E- No. 0716294 C	Pembelian	12.500.000	Pemakai : Ahmad Nelson (Petugas BBI Jawi-jawi)			
13	02.03.01.05.01	1	3	2	02	01	04	001	Sepeda Motor	Sepeda Motor	0021	Suzuki / Smash 110	110 cc	Campuran	2006	-	MH8FD110C6J6 30236	E405-ID- 630194	BA 6603 H	Tidak Ada	Pembelian	12.500.000	Pemakai : Yurizal (Puskesmas Surmani)			
14	02.03.01.05.01	1	3	2	02	01	04	001	Sepeda Motor	Sepeda Motor	0024	Honda(GL Pro)	160	Campuran	1996	-	MH1A000RRK0 82953	KC- 2182534	BA 7627 H	1279907C	Pembelian	3.325.000				
15	02.03.01.05.01	1	3	2	02	01	04	001	Sepeda Motor	Sepeda Motor	0026	Suzuki / Thunder 125	125 cc	Campuran	2006	-	MH8EN125A6J3 21626	F405-ID- 321986	BA 6285 HC	E- No. 0716276 C	Pembelian	12.500.000	Pemakai : Asmendri (Petugas IB Alahan Panjang)			
16	02.03.01.05.01	1	3	2	02	01	04	001	Sepeda Motor	Sepeda Motor	0028	Suzuki / Thunder 125	125 cc	Campuran	2006	-	MH8EN125A6J3 22298	F405-ID- 322807	BA 6314 HZ	E No. 0716273 C	Pembelian	12.500.000	Pemakai : Dahrizal (Petugas IB Kubung)			
17	02.03.01.05.01	1	3	2	02	01	04	001	Sepeda Motor	Sepeda Motor	0031	Suzuki / Thunder 125	125 cc	Campuran	2006	-	MH8EN125A6J3 23979	F405-ID- 324547	BA 6264 HC	E No. 0716272 C	Pembelian	12.500.000	Pemakai : Suherwin Syafri, SP (Bd. PSP)			
18	02.03.01.05.01	1	3	2	02	01	04	001	Sepeda Motor	Sepeda Motor	0032	Suzuki / Thunder 125	125 cc	Campuran	2006	-	MH8EN125A6J- 321800	F405-ID- 321742	BA 6218 HC	E No. 0716267 C	Pembelian	12.500.000	Pemakai : Betris Lionora (BPP Lembah Gumanti)			
19	02.03.01.05.01	1	3	2	02	01	04	001	Sepeda Motor	Sepeda Motor	0033	Honda / Supra Fit / NF 100 SL	110 cc	Campuran	2006	-	MH1HB31186K6 14954	HB31E- 1313063	BA 6626 HC	E- No. 1318439 C	Pembelian	12.500.000	Pemakai : Eri Yanto (Bid. Sekretariat)			
20	02.03.01.05.01	1	3	2	02	01	04	001	Sepeda Motor	Sepeda Motor	0035	SUZUKI / FH 125 D(ARASHI)	125	Campuran	2006	-	MH8BF44WA6J 109139	F481-10- 109083	BA 6708 HE	E- No. 1315114 C	Pembelian	6.175.000	Pemakai : Almendri (Sopir Bupati)			
21	02.03.01.05.01	1	3	2	02	01	04	001	Sepeda Motor	Sepeda Motor	0036	honda / astrea C100	100	campuran	1995	-	MH1NF000SK1 03128	NFE-1103157	BA 6206 HZ	3325423C	Pembelian	2.470.000	Pemakai : Andi Sidarta (Sopir Isteri Bupati)			
22	02.03.01.05.01	1	3	2	02	01	04	001	Sepeda Motor	Sepeda Motor	0038	Honda / Supra X 125	125 cc	campuran	2008	-	MH11B9118XK5 34465	1B91E- 1538132	BA 6431 H	4609153C	Pembelian	13.500.000	Pemakai : Rahmansyah, SP (Bid. Hortikultura)			
23	02.03.01.05.01	1	3	2	02	01	04	001	Sepeda Motor	Sepeda Motor	0039	Honda / Supra X 125	125 cc	campuran	2008	-	MH11B91178K5 32270	1B91E- 1536660	BA 6258 H	4609098C	Pembelian	13.500.000	Pemakai : Yulia Rahmi (BPP Hiliran Gumanti)			



No.	Kode Barang	Kode barang							nama barang	Jenis Barang / Nama Barang	Nomor Register	Merk/ Type	Ukuran/ CC	Bahan	Tahun Pembelian	Nomor					Asal usul	Harga (ribuan Rp)	Keterangan
		108														Pabrik	Rangka	Mesin	Polisi	BPKB			
1	2	3							4	5	6	7	8	9	10	11	12	13	14	15	16	17	
54	02.03.01.05.01	1	3	2	02	01	04	001	Sepeda Motor	Sepeda Motor	0074	Honda / Supra X CW FI	125 cc	campuran	2014	-	MH1JBP116EK158038	JBP1E1160062	BA 3214 H	K-11997656	Pembelian	16.143.675	Pemakai : Risfanauli Hasibuan (BPP X Koto Datas)
55	02.03.01.05.01	1	3	2	02	01	04	001	Sepeda Motor	Sepeda Motor	0075	Honda / Supra X CW FI	125 cc	campuran	2014	-	MH1JBP11XEK161864	JBP1E1162929	BA 3215 H	K-11997657	Pembelian	16.143.675	Pemakai : Enggia Anita /BPP Junjung Sirih
56	02.03.01.05.01	1	3	2	02	01	04	001	Sepeda Motor	Sepeda Motor	0076	Honda / Supra X CW FI	125 cc	campuran	2014	-	MH1JBP116EK158024	JBP1E1160028	BA 3216 H	K-11997658	Pembelian	16.143.675	Pemakai : Oyong Aziz (BPP Kubung)
57	02.03.01.05.01	1	3	2	02	01	04	001	Sepeda Motor	Sepeda Motor	0077	Honda / Supra X CW FI	125 cc	campuran	2014	-	MH1JBP118EK158056	JBP1E1160065	BA 3217 H	K-11997659	Pembelian	16.143.675	Pemakai : Irianti, SP (BPP Bukit Sundi)
58	02.03.01.05.01	1	3	2	02	01	04	001	Sepeda Motor	Sepeda Motor	0078	Honda / Supra X CW FI	125 cc	campuran	2014	-	MH1JBP114EK161858	JBP1E1162849	BA 3218 H	K-11997660	Pembelian	16.143.675	Pemakai : Edison, S.Pt (BPP Lembang Jaya)
59	02.03.01.05.01	1	3	2	02	01	04	001	Sepeda Motor	Sepeda Motor	0079	Honda / Supra X CW FI	125 cc	campuran	2014	-	MH1JBP11XEK158026	JBP1E1160026	BA 3219 H	K-11997661	Pembelian	16.143.675	Pemakai : Yeni Sofiarina, A.md (BPP Lembah Gumanti)
60	02.03.01.05.01	1	3	2	02	01	04	001	Sepeda Motor	Sepeda Motor	0080	Honda / Supra X CW FI	125 cc	campuran	2014	-	MH1JBP114XK158054	JBP1E1160069	BA 3220 H	K-11997662	Pembelian	16.143.675	Pemakai : Marlili Herni, SPT (BPP IX Kt Sungai Lasi)
61	02.03.01.05.01	1	3	2	02	01	04	001	Sepeda Motor	Sepeda Motor	0081	Honda / Supra X CW FI	w	campuran	2014	-	MH1JBP110EK158052	JBP1E1160034	BA 3221 H	K-11997663	Pembelian	16.143.675	Pemakai : Yunizarti (BPP X Koto Singkarak)
62	02.03.01.05.01	1	3	2	02	01	04	001	Sepeda Motor	Sepeda Motor	0082	Honda / Supra X CW FI	125 cc	campuran	2014	-	MH1JBP111EK163003	JBP1E1162855	BA 3222 H	K-11997664	Pembelian	16.143.675	Pemakai : Rovi Sandra, S.St (BPP Bukit Sundi)
63	02.03.01.05.01	1	3	2	02	01	04	001	Sepeda Motor	Sepeda Motor	0083	Honda / Supra X CW FI	125 cc	campuran	2014	-	MH1JBP11XEK161900	JBP1E1162883	BA 3224 H	K-11997665	Pembelian	16.143.675	Pemakai : Rossi Andrawina, SP (BPP Kubung)
64	02.03.01.05.01	1	3	2	02	01	04	001	Sepeda Motor	Sepeda Motor	0084	Honda CB 150 R / Cb 150 R	150	campuran	2014	-	MH1KC411XK14534	KC41E1312884	BA 3235 H	L01316953	Pembelian	22.951.875	Pemakai : Heriandi, SE (Bidang Sekretariat)
65	02.03.01.05.01	1	3	2	02	01	04	001	Sepeda Motor	Sepeda Motor	0085	Honda CB 150 R / CB 150 R	150	campuran	2014	-	MH1KC4110EK143816	KC41E1342187	BA 3241 H	L01316961	Pembelian	22.951.875	Pemakai : Musmulyadi (Bid. Hortikultura)
66	02.03.01.05.01	1	3	2	02	01	04	001	Sepeda Motor	Sepeda Motor	0086	Honda CB 150 R / CB 150 R	150	campuran	2014	-	MH1KC4116EK126813	KC41E1325448	BA 3242 H	L01316962	Pembelian	22.951.875	Pemakai : Mukhlis (Bid. PSP)
67	02.03.01.05.01	1	3	2	02	01	04	001	Sepeda Motor	Sepeda Motor	0087	Honda NF12A1CF M/T / NF12A1CF	125	campuran	2014	-	MH1JBG19K176808	JBG1E1176443	BA 3253 H	L01325501	Pembelian	16.516.675	Pemakai : Nusriwan (Bid. Sekretariat)
68	02.03.01.05.01	1	3	2	02	01	04	001	Sepeda Motor	Sepeda Motor	0089	HONDA / CB15A1RRF M/T	150	Campuran	2014	-	MH1KC4119EK165889	KC41E1263846	BA 3202 H	K-10158788	Pembelian	22.951.880	Pemakai : Gaffur Afandi, S.Pt (Bid. Penyuluhan)
69	02.03.01.05.01	1	3	2	02	01	04	001	Sepeda Motor	Sepeda Motor	0090	HONDA / CB15A1RRF M/T	150	Campuran	2014	-	MH1KC4111EK107620	KC41E1305665	BA 3204 H	K-10158790	Pembelian	22.951.880	Pemakai : Zairul (Petugas IB Payung Sekaki)
70	02.03.01.05.01	1	3	2	02	01	04	001	Sepeda Motor	Sepeda Motor	0091	HONDA (BEAT) / NC11BF1CB A/T	110	Campuran	2014	-	MH1JFE113EK196810	JFE1E1296194	BA 3203 H	K-10158789	Pembelian	13.923.150	Pemakai : Kevin Frizwar (Bid. Peternakan)
71	02.03.01.05.01	1	3	2	02	01	04	001	Sepeda Motor	Sepeda Motor	0092	HONDA (BEAT) / NC11BF1CB A/T	110	Campuran	2014	-	MH1JFE118EK194647	JFE1E1293592	BA 3201 H	K-10158787	Pembelian	13.923.150	Pemakai : Dhr Wiwik Indriati (Bid. Peternakan)
72	02.03.01.05.01	1	3	2	02	01	04	001	Sepeda Motor	Sepeda Motor	0093	HONDA (BLADE) / AFP12W21COBA M/T	125	Campuran	2014	-	MH1JBL111EK10769	JBL1E1007492	BA 3200 H	K-10158786	Pembelian	14.989.350	Pemakai : SI IS, SP, MM (Kadis)
73	02.03.01.05.01	1	3	2	02	01	04	001	Sepeda Motor	Sepeda Motor	0094	HONDA /Vario / E1F02N12M2 A/T	125	Campuran	2015	-	MH1JFV110FK1990	JFV1E1198475	BA 3398 H	L10573440	Pembelian	17.209.500	Pemakai : Mharta Maria, S.Pt (Sekdis)
74	02.03.01.05.01	1	3	2	02	01	04	001	Sepeda Motor	Sepeda Motor	0095	Vario 125 ESP CBS ISS / Honda	125	Campuran	2015	-	MH1JFV110FK196410	JFV1E1195909	BA 3402 H	L10573574	Pembelian	17.209.500	Pemakai : I. M. Topan Eka Putra, MM (Bid. Peternakan)
75	02.03.01.05.01	1	3	2	02	01	04	001	Sepeda Motor	Sepeda Motor	0096	HONDA (VERZA) / GL15B1DF M/T	150	Campuran	2015	-	MH1KCS216FK271168	KCS2E1268922	BA 3417 H	L06618085	Pembelian	18.007.775	Pemakai : Zulfikri, S.ST (BPP Tigo lurah)
76	02.03.01.05.01	1	3	2	02	01	04	001	Sepeda Motor	Sepeda Motor	0097	HONDA (Verza) / GL15B1DF M/T	150	Campuran	2015	-	MH1KCS210FK274180	KCS2E1271941	BA 3403 H	L-10573575	Pembelian	18.007.775	Pemakai : Hendra Sutrisno (BPP Payung Sekaki)
77	02.03.01.05.01	1	3	2	02	01	04	001	Sepeda Motor	Sepeda Motor	0098	HONDA (Verza) / GL15B1DF M/T	150	Campuran	2015	-	MH1KCS219FK226919	KCS2E1224593	BA 3418 H	L-06618086	Pembelian	18.007.775	Pemakai : Erwandi, S.St (Petugas IB Danau Kembar)
78	02.03.01.05.01	1	3	2	02	01	04	001	Sepeda Motor	Sepeda Motor	0099	HONDA (Blade) / AFP12W21CO8 M/T	125	Campuran	2015	-	MH1JBM117FK081454	JBM1E1079602	BA 3397 H	L10573439	Pembelian	15.726.450	Pemakai : Sukri Yaldi, ST (Bid. PSP)
79	02.03.01.05.01	1	3	2	02	01	04	001	Sepeda Motor	Sepeda Motor	0100	Honda (BLADE) / AFP12W21CO8 M/T	125	Campuran	2015	-	MH1JBM116FK082000	JBM1E1080164	BA 3408 H	L10573464	Pembelian	15.726.450	Pemakai : Doni (Petugas IB Muaro Paneh)
80	02.03.01.05.01	1	3	2	02	01	04	001	Sepeda Motor	Sepeda Motor	0101	HONDA (Blade) / AFP12W21CO8 M/T	125	Campuran	2015	-	MH1JBM115FK081940	JBM1E1080084	BA 3407 H	L10573463	Pembelian	15.726.450	Pemakai : Muhammad Irsyad *** (Sekretariat)



No.	Kode Barang	kode barang							nama barang	Jenis Barang / Nama Barang	Nomor Register	Merk/ Type	Ukuran/ CC	Bahan	Tahun Pembelian	Nomor					Asal usul	Harga (ribuan Rp)	Keterangan
		108														Pabrik	Rangka	Mesin	Polisi	BPKB			
1	2	3							4	5	6	7	8	9	10	11	12	13	14	15	16	17	
81	02.03.01.05.01	1	3	2	02	01	04	001	Sepeda Motor	Sepeda Motor	0102	HONDA (Blade) / AFP12W21C08 M/T	125	Campuran	2015	-	MH1JBM110FK081974	JBM1E1080128	BA 3405 H	L10573461	Pembelian	15.726.450	Pemakai : Susi Deviyanti (Puskewan IB Sumani)
82	02.03.01.05.01	1	3	2	02	01	04	001	Sepeda Motor	Sepeda Motor	0103	HONDA / AFP12W21C08 M/T	125	Campuran	2015	-	MH1JBM118FK081933	JBM1E1080198	BA 3406 H	L10573462	Pembelian	15.726.450	Pemakai : Digidang Jawi-Jawi (RR)
83	02.03.01.05.01	1	3	2	02	01	04	001	Sepeda Motor	Sepeda Motor	0104	HONDA (Blade) / AFP12W21C08 M/T	125	Campuran	2015	-	MH1JBM111FK081952	JBM1E1080150	BA 3409 H	L10573465	Pembelian	15.726.450	Pemakai : Yusufriyanto (Petugas IB Dilam)
84	02.03.01.05.01	1	3	2	02	01	04	001	Sepeda Motor	Sepeda Motor	0105	HONDA (Blade) / AFP12W21C08 M/T	125	Campuran	2015	-	MH1JBM11XFK081531	JBM1E1079763	BA 3410 H	L10573466	Pembelian	15.726.450	Pemakai : Firdaus (Petugas IB Lembang Jaya)
85	02.03.01.05.01	1	3	2	02	01	04	001	Sepeda Motor	Sepeda Motor	0106	HONDA (Blade) / AFP12W21C08 M/T	125	Campuran	2015	-	MH1JBM113FK081287	JBM1E1079402	BA 3404 H	L10573460	Pembelian	15.726.450	Pemakai : Zekaria Indra, SPT (Bid Peternakan)
86	02.03.01.05.01	1	3	2	02	01	04	001	Sepeda Motor	Sepeda Motor	0107	KAWASAKI / KLX 150S	150 cc	Campuran	2015	-	MH4LX50CFJP24124	LX150CEPL2453	BA 3325 H	L-08693800	Pembelian	26.550.000	Pemakai : Eri Yusdial (BPP Hiliran Gumanti)
87	02.03.01.05.01	1	3	2	02	01	04	001	Sepeda Motor	Sepeda Motor	0108	KAWASAKI / KLX 150S	150 cc	Campuran	2015	-	MH4LX50CFJP24100	LX150CEPL2281	BA 3322 H	L-08693797	Pembelian	26.550.000	Pemakai : Prayitno Soediharto, SP (BPP Hiliran Gumanti)
88	02.03.01.05.01	1	3	2	02	01	04	001	Sepeda Motor	Sepeda Motor	0109	KAWASAKI / KLX 150S	150 cc	Campuran	2015	-	MH4LX50CFJP24106	LX150CEPL2476	BA 3324 H	L-08693799	Pembelian	26.550.000	Pemakai : Muspida (BPP Tiggo Lurah)
89	02.03.01.05.01	1	3	2	02	01	04	001	Sepeda Motor	Sepeda Motor	0110	KAWASAKI / KLX 150S	150 cc	Campuran	2015	-	MH4LX50CFJP23967	LX150CEPL2401	BA 3321 H	L-08693796	Pembelian	26.550.000	Pemakai : Busra Algeri, SPT (BPP Tiggo Lurah)
90	02.03.01.05.01	1	3	2	02	01	04	001	Sepeda Motor	Sepeda Motor	0111	KAWASAKI / KLX 150S	150 cc	Campuran	2015	-	MH4LX50CFJP24122	LX150CEPL2456	BA 3323 H	L-08693798	Pembelian	26.550.000	Pemakai : Doni Arifanto, SP (BPP X Koto S. Lasi)
91	02.03.01.05.01	1	3	2	02	01	04	001	Sepeda Motor	Sepeda Motor	0112	HONDA / BLADE R 125	125 cc	Campuran	2015	-	JBM116FK0738067	JBM1E1072067	BA 3334 H	L-08721275	Pembelian	15.726.450	Pemakai : Eri Dalifto (BPP X Koto Singkarak)
92	02.03.01.05.01	1	3	2	02	01	04	001	Sepeda Motor	Sepeda Motor	0113	HONDA / BLADE R 125	125 cc	Campuran	2015	-	JBM116FK0738023	JBM1E1072053	BA 3332 H	L-08721274	Pembelian	15.726.450	Pemakai : Susi Warman, SP (BPP Gunung Talang)
93	02.03.01.05.01	1	3	2	02	01	04	001	Sepeda Motor	Sepeda Motor	0114	HONDA / BLADE R 125	125 cc	Campuran	2015	-	JBM116FK0738048	JBM1E1072064	BA 3338 H	L-08721279	Pembelian	15.726.450	Pemakai : Zul Amri, SP (Bid. Hortikultura)
94	02.03.01.05.01	1	3	2	02	01	04	001	Sepeda Motor	Sepeda Motor	0115	HONDA / BLADE R 125	125 cc	Campuran	2015	-	JBM116FK0738074	JBM1E1072043	BA 3337 H	L-08721278	Pembelian	15.726.450	Pemakai : Zulfikar (BPP Lembang Jaya)
95	02.03.01.05.01	1	3	2	02	01	04	001	Sepeda Motor	Sepeda Motor	0116	HONDA / BLADE R 125	125 cc	Campuran	2015	-	JBM116FK0738059	JBM1E1072060	BA 3328 H	L-08721270	Pembelian	15.726.450	Pemakai : Srina Wernides (BPP Lembah Gumanti)
96	02.03.01.05.01	1	3	2	02	01	04	001	Sepeda Motor	Sepeda Motor	0117	HONDA / BLADE R 125	125 cc	Campuran	2015	-	JBM116FK0738097	JBM1E1072003	BA 3336 H	L-08721277	Pembelian	15.726.450	Pemakai : Asmidar (BPP Bukit Sundi)
97	02.03.01.05.01	1	3	2	02	01	04	001	Sepeda Motor	Sepeda Motor	0118	HONDA / BLADE R 125	125 cc	Campuran	2015	-	JBM116FK0738054	JBM1E1072017	BA 3335 H	L-08721276	Pembelian	15.726.450	Pemakai : Julita Marlinda (BPP IX Kt Sungai Lasi)
98	02.03.01.05.01	1	3	2	02	01	04	001	Sepeda Motor	Sepeda Motor	0119	HONDA / BLADE R 125	125 cc	Campuran	2015	-	MH1JBM116FK073816	JBM1E1067900	BA 3331 H	L-08721273	Pembelian	15.726.450	Pemakai : Nuraini, SP (Bid. Penyuluhan)
99	02.03.01.05.01	1	3	2	02	01	04	001	Sepeda Motor	Sepeda Motor	0120	HONDA / BLADE R 125	125 cc	Campuran	2015	-	JBM116FK0738001	JBM1E1067918	BA 3330 H	L-08721272	Pembelian	15.726.450	Pemakai : Slamet Muharmoko, SP (Bid. Penyuluhan)
100	02.03.01.05.01	1	3	2	02	01	04	001	Sepeda Motor	Sepeda Motor	0121	HONDA / BLADE R 125	125 cc	Campuran	2015	-	JBM116FK0738075	JBM1E1072042	BA 3329 H	L-08721271	Pembelian	15.726.450	Pemakai : Nuryuda (BPP X Koto Diatas)
101	02.03.01.05.01	1	3	2	02	01	04	001	Sepeda Motor	Sepeda Motor	0122	HONDA / BLADE R 125	125 cc	Campuran	2015	-	JBM116FK0738003	JBM1E1072059	BA 3340 H	L-08721281	Pembelian	15.726.450	Pemakai : Suyitno (BPP Junjung Sirih)
102	02.03.01.05.01	1	3	2	02	01	04	001	Sepeda Motor	Sepeda Motor	0123	HONDA / BLADE R 125	125 cc	Campuran	2015	-	JBM116FK0738088	JBM1E1072091	BA 3341 H	L-08721282	Pembelian	15.726.450	Pemakai : Firmandaus, SPKP (BPP IX Koto S. Lasi)
103	02.03.01.05.01	1	3	2	02	01	04	001	Sepeda Motor	Sepeda Motor	0124	HONDA / BLADE R 125	125 cc	Campuran	2015	-	JBM116FK0738028	JBM1E1072085	BA 3342 H	L-08721283	Pembelian	15.726.450	Pemakai : Lasrizal, SP (Bid. Penyuluhan)
104	02.03.01.05.01	1	3	2	02	01	04	001	Sepeda Motor	Sepeda Motor	0125	HONDA / BLADE R 125	125 cc	Campuran	2015	-	JBM116FK0738090	JBM1E1072054	BA 3343 H	L-08721284	Pembelian	15.726.450	Pemakai : Zakaria (BPP Bukit Sundi)
105	02.03.01.05.01	1	3	2	02	01	04	001	Sepeda Motor	Sepeda Motor	0126	HONDA / BLADE R 125 AFP12W21C08M/T	125 cc	Campuran	2015	-	MH1JBM119FK073839	JBM1E1072024	BA 3344 H	L-08721285	Pembelian	15.726.450	Pemakai : Sari Dewi Karlina, SP (BPP X Koto Diatas)
106	02.03.01.05.01	1	3	2	02	01	04	001	Sepeda Motor	Sepeda Motor	0127	HONDA / BLADE R 125	125 cc	Campuran	2015	-	JBM116FK0738066	JBM1E1072008	BA 3345 H	L-08721286	Pembelian	15.726.450	Pemakai : Gesti Rahman (BPP IX Koto S. Lasi)
107	02.03.01.05.01	1	3	2	02	01	04	001	Sepeda Motor	Sepeda Motor	0128	HONDA / BLADE R 125	125 cc	Campuran	2015	-	JBM116FK0738098	JBM1E1072052	BA 3346 H	L-08721287	Pembelian	15.726.450	Pemakai : Yusrizal (BPP Lembah Gumanti)
108	02.03.01.05.01	1	3	2	02	01	04	001	Sepeda Motor	Sepeda Motor	0129	HONDA / BLADE R 125	125 cc	Campuran	2015	-	JBM116FK0738008	JBM1E1072083	BA 3347 H	L-08721288	Pembelian	15.726.450	Pemakai : Rina Effita, S.TP (BPP Kubung)

No.	Kode Barang	kode barang							nama barang	Jenis Barang / Nama Barang	Nomor Register	Merk / Type	Ukuran / CC	Bahan	Tahun Pembelian	Nomor					Asal usul	Harga (ribuan Rp)	Keterangan
		108														Pabrik	Rangka	Mesin	Polisi	BPKB			
1	2	3							4	5	6	7	8	9	10	11	12	13	14	15	16	17	
109	02.03.01.05.01	1	3	2	02	01	04	001	Sepeda Motor	Sepeda Motor	0130	HONDA / BLADE R 125	125 cc	Campuran	2015	-	JBM116FK0738 41	JBM1E1067 996	BA 3348 H	L-08721289	Pembelian	15.726.450	Pemakai : Lusti Marlin (BPP Bukit Sundi)
110	02.03.01.05.01	1	3	2	02	01	04	001	Sepeda Motor	Sepeda Motor	0131	HONDA / BLADE R 125	125 cc	Campuran	2015	-	JBM116FK0738 95	JBM1E1072 041	BA 3349 H	L-08721290	Pembelian	15.726.450	Pemakai : Ermida (BPP Lembah Gumanti)
111	02.03.01.05.01	1	3	2	02	01	04	001	Sepeda Motor	Sepeda Motor	0132	HONDA / BLADE R 125	125 cc	Campuran	2015	-	JBM116FK0738 25	JBM1E1072 001	BA 3350 H	L-08721291	Pembelian	15.726.450	Pemakai : Iswarman, SPT (BPP Payung Sekaki)
112	02.03.01.05.01	1	3	2	02	01	04	001	Sepeda Motor	Sepeda Motor	0133	HONDA / BLADE R 125	125 cc	Campuran	2015	-	JBM118FK0738 64	JBM1E1072 026	BA 3351 H	L-08721292	Pembelian	15.726.450	Pemakai : Ernipon (BPP IX Kt Sungai Lasi)
113	02.03.01.05.01	1	3	2	02	01	04	001	Sepeda Motor	Sepeda Motor	0134	HONDA / BLADE R 125	125 cc	Campuran	2015	-	JBM116FK0738 94	JBM1E1072 002	BA 3352 H	L-08721293	Pembelian	15.726.450	Pemakai : Dafrihal (BPP IX Koto S. Lasi)
114	02.03.01.05.01	1	3	2	02	01	04	001	Sepeda Motor	Sepeda Motor	0135	HONDA / BLADE R 125	125 cc	Campuran	2015	-	JBM111FK0738 49	JBM1E1072 023	BA 3353 H	L-08721294	Pembelian	15.726.450	Pemakai : Syahnidar, A.Md (BPP Pantai Cermin)
115	02.03.01.05.01	1	3	2	02	01	04	001	Sepeda Motor	Sepeda Motor	0136	HONDA / BLADE R 125	125 cc	Campuran	2015	-	JBM112FK0738 13	JBM1E1072 080	BA 3339 H	L-08721280	Pembelian	15.726.450	Pemakai : Syaiful Efendi (BPP Lembah Gumanti)
116	02.03.01.05.01	1	3	2	02	01	04	001	Sepeda Motor	Sepeda Motor	0137	HONDA / Supra X 125 PGM FI (Spoke)	125 cc	Campuran	2016	-	MH1JBN115GK1 11056	JBN1E1107 888	BA 3541 H	M04176202	Pembelian	15.824.650	Pemakai : Reni Rianti, SP (BPP Gunung Talang)
117	02.03.01.05.01	1	3	2	02	01	04	001	Sepeda Motor	Sepeda Motor	0138	HONDA / Supra X 125 PGM FI (Spoke)	125 cc	Campuran	2016	-	MH1JBN114GK1 10853	JBN1E1107 610	BA 3539 H	M04176202	Pembelian	15.824.650	Pemakai : Heldawita (BPP Kubung)
118	02.03.01.05.01	1	3	2	02	01	04	001	Sepeda Motor	Sepeda Motor	0139	HONDA / Supra X 125 PGM FI (Spoke)	125 cc	Campuran	2016	-	MH1JBN117GK1 11057	JBN1E1100 7804	BA 3532 H	M04176200	Pembelian	15.824.650	Pemakai : Rahmi Dani (BPP Hiliran Gumanti)
119	02.03.01.05.01	1	3	2	02	01	04	001	Sepeda Motor	Sepeda Motor	0140	HONDA / Supra X 125 PGM FI (Spoke)	125 cc	Campuran	2016	-	MH1JBN113GK1 10858	JBN1E1107 617	BA 3534 H	M04176195	Pembelian	15.824.650	Pemakai : Kamaruddin, SP
120	02.03.01.05.01	1	3	2	02	01	04	001	Sepeda Motor	Sepeda Motor	0141	HONDA / Supra X 125 PGM FI (Spoke)	125 cc	Campuran	2016	-	MH1JBN114GK1 11033	JBN1E1107 848	BA 3531 H	M04176197	Pembelian	15.824.650	Pemakai : Enny Yas (BPP Hiliran Gumanti)
121	02.03.01.05.01	1	3	2	02	01	04	001	Sepeda Motor	Sepeda Motor	0142	HONDA / Supra X 125 PGM FI (Spoke)	125 cc	Campuran	2016	-	MH1JBN118GK1 11052	JBN1E1107 880	BA 3540 H	M04176194	Pembelian	15.824.650	Pemakai : Edison, SPKP (Bid. Hortikultura)
122	02.03.01.05.01	1	3	2	02	01	04	001	Sepeda Motor	Sepeda Motor	0143	HONDA / Supra X 125 PGM FI (Spoke)	125 cc	Campuran	2016	-	MH1JBN112GK1 10852	JBN1E1107 609	BA 3533 H	M04176201	Pembelian	15.824.650	Pemakai : Indrawati, SP (BPP Gunung Talang)
123	02.03.01.05.01	1	3	2	02	01	04	001	Sepeda Motor	Sepeda Motor	0144	HONDA / Supra X 125 PGM FI (Spoke)	125 cc	Campuran	2016	-	MH1JBN111GK1 12074	JBN1E1108 792	BA 3542 H	M04176196	Pembelian	15.824.650	Pemakai : Ir. Febridi (Bid. Tanaman Pangan)
124	02.03.01.05.01	1	3	2	02	01	04	001	Sepeda Motor	Sepeda Motor	0145	HONDA / Supra X 125 PGM FI (Spoke)	125 cc	Campuran	2016	-	MH1JBN11XGK1 11344	JBN1E1108 147	BA 3538 H	M04176203	Pembelian	15.824.650	Pemakai : Sani Pardoni (Bid. Penyuluhan)
125	02.03.01.05.01	1	3	2	02	01	04	001	Sepeda Motor	Sepeda Motor	0146	HONDA / Supra X 125 PGM FI (Spoke)	125 cc	Campuran	2016	-	MH1JBN110GK1 11384	JBN1E1108 105	BA 3536 H	M04176199	Pembelian	15.824.650	Pemakai : Yessi Muharantika, SP (BPP X Koto Singkarak)
126	02.03.01.05.01	1	3	2	02	01	04	001	Sepeda Motor	Sepeda Motor	0147	Honda Vario / Metik	150	Campuran	2016	-	MH1KF1110GK4 56061	KF11E1416 169	BA 3495 H	M04176198	Pembelian	19.960.825	Pemakai Zulhendra, S.Pt (Bagian Sekretariat)
127	02.03.01.05.01	1	3	2	02	01	04	001	Sepeda Motor	Sepeda Motor	0148	Honda NF 125 TR	125 cc	Campuran	2008	-	1JB91148K536 924	JB91E1544 576	BA 6939 H	4609152C	Pembelian	8.075.000	Pemakai : Novianti (Bid. Penyuluhan)
128	02.03.01.05.01	1	3	2	02	01	04	001	Sepeda Motor	Sepeda Motor	0149	Yamaha All New Vixion Vin 2018	155 cc	Campuran	2019	-	MH3RG4610JK1 04297	G3E7E0481 887	BA 2175 H	P-05621601	Pembelian	25.310.000	Pemakai : Rudi Candra (BPP Tigo Lurah)
129	02.03.01.05.01	1	3	2	02	01	04	001	Sepeda Motor	Sepeda Motor	0150	Yamaha All New Vixion Vin 2018	155 cc	Campuran	2019	-	MH3RG4610JK 113147	G3E7E0490 851	BA 2176 H	P-05621602	Pembelian	25.310.000	Pemakai : Afrinalti, SP (BPP Danau Kembar)
130	02.03.01.05.01	1	3	2	02	01	04	001	Sepeda Motor	Sepeda Motor	0151	Yamaha All New Vixion Vin 2018	155 cc	Campuran	2019	-	MH3RG4610JK 113179	G3E7E0490 880	BA 2177 H	P-05621603	Pembelian	25.310.000	Pemakai : Febrinaldi (BPP Danau Kembar)
131	02.03.01.05.01	1	3	2	02	01	04	001	Sepeda Motor	Sepeda Motor	0152	Yamaha All New Vixion Vin 2018	155 cc	Campuran	2019	-	MH3RG4610JK 119253	G3E7E0496 941	BA 2179 H	P-05621604	Pembelian	25.310.000	Pemakai : Dwipa Ujianta, SP (BPP X Koto Diatesh)
132	02.03.01.05.01	1	3	2	02	01	04	001	Sepeda Motor	Sepeda Motor	0153	Yamaha All New Vixion Vin 2018	155 cc	Campuran	2019	-	MH3RG4610JK 116448	G3E7E0494 108	BA 2180 H	P-05621605	Pembelian	25.310.000	Pemakai : Masrijal (BPP Gunung Talang)
133	02.03.01.05.01	1	3	2	02	01	04	001	Sepeda Motor	Sepeda Motor	0154	Yamaha All New Vixion Vin 2018	155 cc	Campuran	2019	-	MH3RG4610JK1 04265	G3E7E0481 947	BA 2181 H	P-05621606	Pembelian	25.310.000	Pemakai : Musrianto (BPP Tigo Lurah)
134	02.03.01.05.01	1	3	2	02	01	04	001	Sepeda Motor	Sepeda Motor	0155	Yamaha All New Vixion Vin 2018	155 cc	Campuran	2019	-	MH3RG4610JK1 01736	G3E7E0479 411	BA 2182 H	P-05621607	Pembelian	25.310.000	Pemakai : Fira Eldi. S. St (BPP Hiliran Gumanti)
135	02.03.01.05.01	1	3	2	02	01	04	001	Sepeda Motor	Sepeda Motor	0156	Yamaha All New Vixion Vin 2018	155 cc	Campuran	2019	-	MH3RG4610JK0 99924	G3E7E0477 661	BA 2183 H	P-05621608	Pembelian	25.310.000	Pemakai : Zulfitri (Alahan Panjang)
136	02.03.01.05.01	1	3	2	02	01	04	001	Sepeda Motor	Sepeda Motor	0157	Yamaha All New Vixion Vin 2018	155 cc	Campuran	2019	-	MH3RG4610JK D99920	G3E7E0477 584	BA 2184 H	P-05621609	Pembelian	25.310.000	Pemakai : Afrizal. SP (BPP Surian)

No.	Kode Barang	Kode barang							nama barang	Jenis Barang / Nama Barang	Nomor Register	Merk/ Type	Ukuran/ CC	Bahan	Tahun Pembelian	Nomor					Asal usul	Harga (ribuan Rp)	Keterangan	
		108														108	Pabrik	Rangka	Mesin	Polisi				BPKB
1	2	3							4	5	6	7	8	9	10	11	12	13	14	15	16	17		
137	02.03.01.05.01	1	3	2	02	01	04	001	Sepeda Motor	Sepeda Motor	0158	Yamaha All New X-Ride 125 Vin 2018	125 cc	Campuran	2019	-	MH3SE88BDJ1063621	E3R4E0583951	BA 2185 H	P-05621610	Pembelian	17.800.000	Pemakai : Desi Arisandi (BPP Gunung Talang)	
138	02.03.01.05.01	1	3	2	02	01	04	001	Sepeda Motor	Sepeda Motor	0159	Yamaha All New X-Ride 125 Vin 2018	125 cc	Campuran	2019	-	MH3SE88BDJ1057906	E3R4E0568115	BA 2186 H	P-05621611	Pembelian	17.800.000	Pemakai : Misrayeni (BPP Lembang Jaya)	
139	02.03.01.05.01	1	3	2	02	01	04	001	Sepeda Motor	Sepeda Motor	0160	Yamaha Aerox 155 VVA S-Vision Vin 2018	155 cc	Campuran	2019	-	MH3SG4640J1043137	G3J8E0051149	BA 2188 H	P-05621612	Pembelian	28.055.000	Pemakai : Yossi Agusta (Kabid Penyuluhan)	
140	02.03.01.05.01	1	3	2	02	01	04	001	Sepeda Motor	Sepeda Motor	0161	Yamaha All New Vxion Vin 2018	155 cc	Campuran	2019	-	MH3RG4610K1119292	G3E7E0496981	BA 2189 H	P-05621613	Pembelian	25.310.000	Pemakai : Amrizal. SP (BPP X Koto Diateh)	
141	02.03.01.05.01	1	3	2	02	01	04	001	Sepeda Motor	Sepeda Motor	0162	Yamaha All New Vxion Vin 2018	155 cc	Campuran	2019	-	MH3RG4610K1113121	G3E7E0490820	BA 2190 H	P-05621614	Pembelian	25.310.000	Pemakai : Haves Renaldo, SP (BPP Lembang Jaya)	
142	02.03.01.05.01	1	3	2	02	01	04	001	Sepeda Motor	Sepeda Motor	0163	Yamaha All New Vxion Vin 2018	155 cc	Campuran	2019	-	MH3RG4610J101798	G3E7E0471483	BA 2191 H	P-05621615	Pembelian	25.310.000	Pemakai : Yuzil Farman (BPP Hiliran Gumanti)	
143	02.03.01.05.01	1	3	2	02	01	04	001	Sepeda Motor	Sepeda Motor	0164	Yamaha All New Vxion Vin 2018	155 cc	Campuran	2019	-	MH3RG4610J101769	G3E7E0479439	BA 2192 H	P-05621616	Pembelian	25.310.000	Pemakai : Alvin. A.Md (BPP X Koto Diateh)	
144	02.03.01.05.01	1	3	2	02	01	04	001	Sepeda Motor	Sepeda Motor	0165	Yamaha All New X-Ride 125 Vin 2018	125 cc	Campuran	2019	-	MH3SE88BDJ1056858	E3R4E0564009	BA 2193 H	P-05621617	Pembelian	17.800.000	Pemakai : Sri Sasmata, SP (Koto Gadang koto Anau 2)	
145	02.03.01.05.01	1	3	2	02	01	04	001	Sepeda Motor	Sepeda Motor	0166	Yamaha All New X-Ride 125 Vin 2018	125 cc	Campuran	2019	-	MH3SE88BDJ1048139	E3R4E0546440	BA 2194 H	P-05621618	Pembelian	17.800.000	Pemakai : Nil Eka Fitri, SP (BPP Pantai Cermin)	
146	02.03.01.05.01	1	3	2	02	01	04	001	Sepeda Motor	Sepeda Motor	0167	Yamaha All New X-Ride 125 Vin 2018	125 cc	Campuran	2019	-	MH3SE88BDJ1060412	E3R4E0575499	BA 2195 H	P-05621619	Pembelian	17.800.000	Pemakai : Rosi Zurmi. SP (BPP Payung Sekaki)	
147	02.03.01.05.01	1	3	2	02	01	04	001	Sepeda Motor	Sepeda Motor	0168	Yamaha Aerox 155 VVA S-Vision Vin 2018	155 cc	Campuran	2019	-	MH3SG4640J1032525	G3J8E0037134	BA 2197 H	P-05621620	Pembelian	28.055.000	Pemakai : Marjulis, S.PKP / Bid. Penyuluhan	
148	02.03.01.06.02	1	3	2	02	01	05	002	Helicak/Bajaj	Kendaraan Bermotor Beroda Tiga Lain-lain	0001	VIAR / VR 150 3R	150	Besi	2010	-	MGRVR15TAAL007110	YX161FMG10011665	BA 2816 H	H-06266495	Pembelian	9.500.000	Operasional Aripan	
149	02.03.01.06.02	1	3	2	02	01	05	002	Helicak/Bajaj	Kendaraan Bermotor Beroda Tiga Lain-lain	0003	Viar / New Karya 200	200 cc	Campuran	2016	-	MGRVR20TAGL000304	YX200FMG16000005	BA 3581 H	M04193996	Hibah	27.895.000	BBI Padi Gunung Talang	
150	02.03.01.06.02	1	3	2	02	01	05	002	Helicak/Bajaj	Kendaraan Bermotor Beroda Tiga Lain-lain	0004	New Karya Viar 200 L	200 cc	Campuran	2019	-	MGRVR20TAKL203124	YX200FMG19202607	BA 2001 H	P-05601018	Pembelian	30.677.520	BPP X Koto Diatas	
151	02.03.01.06.02	1	3	2	02	01	05	002	Helicak/Bajaj	Kendaraan Bermotor Beroda Tiga Lain-lain	0005	New Karya Viar 200 L	200 cc	Campuran	2019	-	MGRVR20TAKL203099	YX200FMG19202698	BA. 2003 H	P-05601019	Pembelian	30.677.520	BPP Gunung Talang	
152	02.03.01.06.02	1	3	2	02	01	05	002	Helicak/Bajaj	Kendaraan Bermotor Beroda Tiga Lain-lain	0006	New Karya Viar 200 L	200 cc	Campuran	2019	-	MGRVR20TAKL203097	YX200FMG19202692	BA. 2004 H	P-05601020	Pembelian	30.677.520	BPP Lembang Jaya	
153	02.03.01.06.02	1	3	2	02	01	05	002	Helicak/Bajaj	Kendaraan Bermotor Beroda Tiga Lain-lain	0007	New Karya Viar 200 L	200 cc	Campuran	2019	-	MGRVR20TAKL203153	YX200FMG19202618	BA. 2005 H	P-05601021	Pembelian	30.677.520	BPP IX koto Sei. Lasi	
154	02.03.01.06.02	1	3	2	02	01	05	002	Helicak/Bajaj	Kendaraan Bermotor Beroda Tiga Lain-lain	0008	New Karya Viar 200 L	200 cc	Campuran	2019	-	MGRVR20TAKL203111	YX200FMG19202691	BA. 2006 H	P-05601022	Pembelian	30.677.520	BPP Pantai Cermin	
155	02.03.02.01.02	1	3	2	02	02	01	002	Gerobak Dorong	Gerobak Dorong	0001	KN / Dorong	500 Kg	Logam	2007	-	-	-	-	-	Pembelian	1.595.000	BBI Padi Gunung Talang	
156	02.03.02.01.02	1	3	2	02	02	01	002	Gerobak Dorong	Gerobak Dorong	0002	Tristar	150 Kg	Campuran	2020	-	-	-	-	-	Pembelian	500.000	UPT Perbibitan Ternak Aripan	
																			<b>JUMLAH</b>	<b>3.571.887.636,00</b>				
<b>II</b>	<b>02.04</b>	<b>1</b>	<b>3</b>	<b>2</b>	<b>03</b>	<b>Alat Bengkel dan Alat Ukur</b>																		
157	02.04.01.01.05	1	3	2	03	01	01	005	Mesin Bor	Mesin Bor	0001	Tanaka	1 PK	campuran	2006	-	-	-	-	-	Pembelian	700.000		
158	02.04.01.01.05	1	3	2	03	01	01	005	Mesin Bor	Mesin Bor	0002	Tanaka	1 PK	campuran	2012	-	-	-	-	-	Pembelian	6.960.000	Bidang Perkebunan	
159	02.04.01.01.05	1	3	2	03	01	01	005	Mesin Bor	Mesin Bor	0003	Tanaka	1PK	campuran	2014	-	-	-	-	-	Pembelian	7.000.000	Bidang Perkebunan	
160	02.04.02.08.02	1	3	2	03	02	08	002	Gunting Plat	Gunting Plat	0001	Fukuda	ST 808	Besi	2013	-	-	-	-	-	Pembelian	3.900.000	Kantor Dinas Pertanian	
161	02.06.01.05.43	1	3	2	03	02	12	025	Mesin Pompa air	Mesin Pompa Air	0001	D/F Silent / S1115	24 PS	campuran	2008	-	-	-	-	-	Pembelian	75.240.000	Gudang BBI Jawi - Jawi	
162	02.06.01.05.43	1	3	2	03	02	12	025	Mesin Pompa air	Mesin Pompa Air	0002	Sanyo	24 PS	campuran	2017	-	-	-	-	-	Pembelian	475.000	Bidang Peternakan	
163	02.06.01.05.43	1	3	2	03	02	12	025	Mesin Pompa air	Mesin Pompa Air	0003	Sanyo	24 PS	campuran	2017	-	-	-	-	-	Pembelian	475.000	Bidang Peternakan	

No.	Kode Barang	kode barang						nama barang	Jenis Barang / Nama Barang	Nomor Register	Merk/ Type	Ukuran/ CC	Bahan	Tahun Pembelian	Nomor					Asal usul	Harga (ribuan Rp)	Keterangan	
		108													Pabrik	Rangka	Mesin	Polisi	BPKB				
1	2	3						4	5	6	7	8	9	10	11	12	13	14	15	16	17		
164	02.06.01.05.43	1	3	2	03	02	12	025	Mesin Pompa air	Mesin Pompa Air	0004	Sanyo	24 PS	campuran	2017	-	-	-	-	-	Pembelian	475.000	Bidang Peternakan
165	02.06.01.05.43	1	3	2	03	02	12	025	Mesin Pompa air	Mesin Pompa Air	0005	shimizu	PS 103-BIT	Campuran	2013	-	-	-	-	-	Pembelian	1.000.000	Eks Diskanak
166	02.06.01.05.43	1	3	2	03	02	12	025	Mesin Pompa air	Mesin Pompa Air	0006	Grundfos X	2800 Min	Campuran	2015	-	-	-	-	-	Pembelian	5.500.000	Eks Diskanak
167	02.06.01.05.43	1	3	2	03	02	12	025	Mesin Pompa air	Mesin Pompa Air	0007	Honda WB	30 x N	Besi	13/05/2016	-	-	-	-	-	Hibah	5.795.630	Alsintan Brigade
168	02.06.01.05.43	1	3	2	03	02	12	025	Mesin Pompa air	Mesin Pompa Air	0008	Honda WB	30 x N	Besi	13/05/2016	-	-	-	-	-	Hibah	5.795.630	Alsintan Brigade
169	02.06.01.05.43	1	3	2	03	02	12	025	Mesin Pompa air	Mesin Pompa Air	0009	Honda WB	30 x N	Besi	13/05/2016	-	-	-	-	-	Hibah	5.795.630	Alsintan Brigade
170	02.06.01.05.43	1	3	2	03	02	12	025	Mesin Pompa air	Mesin Pompa Air	0010	Honda WB	30 x N	Besi	13/05/2016	-	-	-	-	-	Hibah	5.795.630	Alsintan Brigade
171	02.06.01.05.43	1	3	2	03	02	12	025	Mesin Pompa air	Mesin Pompa Air	0011	Honda WB	30 x N	Besi	13/05/2016	-	-	-	-	-	Hibah	5.795.630	Alsintan Brigade
172	02.06.01.05.43	1	3	2	03	02	12	025	Mesin Pompa air	Mesin Pompa Air	0012	Honda WB	30 x N	Besi	13/05/2016	-	-	-	-	-	Hibah	5.795.630	Alsintan Brigade
173	02.06.01.05.43	1	3	2	03	02	12	025	Mesin Pompa air	Mesin Pompa Air	0013	Honda WB	30 x N	Besi	13/05/2016	-	-	-	-	-	Hibah	5.795.630	Alsintan Brigade
174	02.06.01.05.43	1	3	2	03	02	12	025	Mesin Pompa air	Mesin Pompa Air	0014	Honda WB	30 x N	Besi	13/05/2016	-	-	-	-	-	Hibah	5.795.630	Alsintan Brigade
175	02.06.01.05.43	1	3	2	03	02	12	025	Mesin Pompa air	Mesin Pompa Air	0015	Honda WB	30 x N	Besi	13/05/2016	-	-	-	-	-	Hibah	5.795.630	Alsintan Brigade
176	02.06.01.05.43	1	3	2	03	02	12	025	Mesin Pompa air	Mesin Pompa Air	0016	Honda WB	30 x N	Besi	13/05/2016	-	-	-	-	-	Hibah	5.795.630	Alsintan Brigade
177	02.06.01.05.43	1	3	2	03	02	12	025	Mesin Pompa air	Mesin Pompa Air	0017	Honda WB	30 x N	Besi	13/05/2016	-	-	-	-	-	Hibah	5.795.630	Alsintan Brigade
178	02.06.01.05.43	1	3	2	03	02	12	025	Mesin Pompa air	Mesin Pompa Air	0018	Honda WB	30 x N	Besi	13/05/2016	-	-	-	-	-	Hibah	5.795.630	Alsintan Brigade
179	02.06.01.05.43	1	3	2	03	02	12	025	Mesin Pompa air	Mesin Pompa Air	0019	Honda WB	30 x N	Besi	13/05/2016	-	-	-	-	-	Hibah	5.795.630	Alsintan Brigade
180	02.06.01.05.43	1	3	2	03	02	12	025	Mesin Pompa air	Mesin Pompa Air	0020	Honda WB	30 x N	Besi	13/05/2016	-	-	-	-	-	Hibah	5.795.658	Alsintan Brigade
181	02.04.03.09.10	1	3	2	03	03	09	010	Bejana Ukur	Bejana Ukur	0001	Iwaki / TE-32	20-100 ml	Kaca	2007	-	-	-	-	-	Pembelian	1.001.000	Gelas Ukur Uk 20 - 1000 ml (1 Set = 6 Buah) BBI Padi Gunung Talang
182	02.04.03.10.04	1	3	2	03	03	10	004	Timbangan Bbi Kapasitas 100 Kg	Timbangan	0001	Cahaya Adil / Analog	500 Kg	Logam	2007	-	-	-	-	-	Pembelian	3.756.250	BBI Gunung Talang
183	02.04.03.10.04	1	3	2	03	03	10	004	Timbangan Bbi Kapasitas 100 Kg	Timbangan	0002	Cahaya Adil / Analog	500 Kg	Logam	2007	-	-	-	-	-	Pembelian	3.756.250	BBI Gunung Talang
184	02.04.03.10.04	1	3	2	03	03	10	004	Timbangan Bbi Kapasitas 100 Kg	Timbangan	0003	Cahaya Adil / Analog	500 Kg	Logam	2007	-	-	-	-	-	Pembelian	3.756.250	Timbangan 500 kg
185	02.04.03.10.04	1	3	2	03	03	10	004	Timbangan Bbi Kapasitas 100 Kg	Timbangan	0004	Cahaya Adil / Analog	500 Kg	Logam	2007	-	-	-	-	-	Pembelian	3.756.250	Timbangan 500 kg
186	02.04.03.10.02	1	3	2	03	03	10	002	Timbangan Meja Kapasitas 10 Kg	Timbangan	0005	Precisa XT 220A / Digital	220 g	Logam	2007	-	-	-	-	-	Pembelian	2.244.000	BBI Gunung Talang
187	02.04.03.10.02	1	3	2	03	03	10	002	Timbangan Meja Kapasitas 10 Kg	Timbangan	0006	Dragon	300 Kg	Logam	2011	-	-	-	-	-	Pembelian	5.040.000	BBI Gunung Talang
188	02.04.03.10.02	1	3	2	03	03	10	002	Timbangan Meja Kapasitas 10 Kg	Timbangan	0007	Camry / EK 3650	100 Kg	Logam	2016	-	-	-	-	-	Pembelian	12.600.500	BBI Gunung Talang
189	02.04.03.10.06	1	3	2	03	03	10	006	Timbangan Bbi Kapasitas 15 Kg ( Timbangan Bayi )	Timbangan Bbi Kapasitas 15 Kg (Timbangan Bayi)	0001	Baby Scale	20 Kg	Campuran	2011	-	-	-	-	-	Pembelian	990.000	TD 2017 yang Di Reklas Ke Aset (Eks Diskanak)
190	02.04.03.10.06	1	3	2	03	03	10	006	Timbangan Bbi Kapasitas 15 Kg ( Timbangan Bayi )	Timbangan Bbi Kapasitas 15 Kg (Timbangan Bayi)	0002	Baby Scale	20 Kg	Campuran	2011	-	-	-	-	-	Pembelian	990.000	TD 2017 yang Di Reklas Ke Aset (Eks Diskanak)

No.	Kode Barang	Kode barang						nama barang	Jenis Barang / Nama Barang	Nomor Register	Merk/ Type	Ukuran/ CC	Bahan	Tahun Pembelian	Nomor					Asal usul	Harga (ribuan Rp)	Keterangan	
		108													Pabrik	Rangka	Mesin	Polisi	BPKB				
1	2	3						4	5	6	7	8	9	10	11	12	13	14	15	16	17		
191	02.04.03.10.06	1	3	2	03	03	10	006	Timbangan Bbi Capacitas 15 Kg ( Timbangan Bayi )	Timbangan Bbi Capacitas 15 Kg (Timbangan Bayi)	0003	Baby Scale	20 Kg	Campuran	2011	-	-	-	-	-	Pembelian	990.000	TD 2017 yang Di Reklas Ke Aset (Eks Diskanak)
192	02.04.03.10.06	1	3	2	03	03	10	006	Timbangan Bbi Capacitas 15 Kg ( Timbangan Bayi )	Timbangan Bbi Capacitas 15 Kg (Timbangan Bayi)	0004	Baby Scale	20 Kg	Campuran	2011	-	-	-	-	-	Pembelian	990.000	TD 2017 yang Di Reklas Ke Aset (Eks Diskanak)
193	02.04.03.10.06	1	3	2	03	03	10	006	Timbangan Bbi Capacitas 15 Kg ( Timbangan Bayi )	Timbangan Bbi Capacitas 15 Kg (Timbangan Bayi)	0005	Baby Scale	20 Kg	Campuran	2011	-	-	-	-	-	Pembelian	990.000	TD 2017 yang Di Reklas Ke Aset (Eks Diskanak)
194	02.04.03.01.71	1	3	2	03	03	01	072	Global Positioning System	Global Positioning System (GPS)	0001	Trimble	3x5 cm	campuran	2010	-	-	-	-	-	Pembelian	7.480.000	
195	02.04.03.01.71	1	3	2	03	03	01	072	Global Positioning System	Global Positioning System (GPS)	0002	Trimble / Juno	-	Elektronik	2012	-	-	-	-	-	Pembelian	16.720.000	Pemakai : Afriyanti, SP
196	02.04.03.01.71	1	3	2	03	03	01	072	Global Positioning System	Global Positioning System (GPS)	0003	Garmin Montana / Montana 650	7,5 x 14,5 x 3,6 cm	Campuran	2013	-	-	-	-	-	Pembelian	7.480.000	Pemakai : Bidang PSP
197	02.04.03.01.71	1	3	2	03	03	01	072	Global Positioning System	Global Positioning System (GPS)	0004	GARMIN/DIGITAL / Map 62 SC	6 x 16 x 3,6 cm	Campuran	2015	-	-	-	-	-	Pembelian	6.380.000	
198	02.04.03.01.71	1	3	2	03	03	01	072	Global Positioning System	Global Positioning System (GPS)	0005	GARMIN/DIGITAL / Map 62 SC	6 x 16 x 3,6 cm	Campuran	2015	-	-	-	-	-	Pembelian	6.380.000	BPP gunung Talang
199	02.04.03.01.71	1	3	2	03	03	01	072	Global Positioning System	Global Positioning System (GPS)	0006	GARMIN/DIGITAL / Map 62 SC	6 x 16 x 3,6 cm	Campuran	2015	-	-	-	-	-	Pembelian	6.380.000	BPP Tigo Lurah
200	02.04.03.01.71	1	3	2	03	03	01	072	Global Positioning System	Global Positioning System (GPS)	0007	GARMIN/DIGITAL / Map 62 SC	6 x 16 x 3,6 cm	Campuran	2015	-	-	-	-	-	Pembelian	6.380.000	BPP Payung Sekaki
201	02.04.03.01.71	1	3	2	03	03	01	072	Global Positioning System	Global Positioning System (GPS)	0008	GARMIN/DIGITAL / Map 62 SC	6 x 16 x 3,6 cm	Campuran	2015	-	-	-	-	-	Pembelian	6.380.000	BPP Pantai Cermin
202	02.04.03.01.71	1	3	2	03	03	01	072	Global Positioning System	Global Positioning System (GPS)	0009	GARMIN/DIGITAL / Map 62 SC	6 x 16 x 3,6 cm	Campuran	2015	-	-	-	-	-	Pembelian	6.380.000	BPP X Koto Singkarak
203	02.04.03.01.71	1	3	2	03	03	01	072	Global Positioning System	Global Positioning System (GPS)	0010	GARMIN/DIGITAL / Map 62 SC	6 x 16 x 3,6 cm	Campuran	2015	-	-	-	-	-	Pembelian	6.380.000	BPP Lembah Gumanti
204	02.04.03.01.71	1	3	2	03	03	01	072	Global Positioning System	Global Positioning System (GPS)	0011	GARMIN/DIGITAL / Map 62 SC	6 x 16 x 3,6 cm	Campuran	2015	-	-	-	-	-	Pembelian	6.380.000	BPP Hiliran Gumanti
205	02.04.03.01.71	1	3	2	03	03	01	072	Global Positioning System	Global Positioning System (GPS)	0012	GARMIN/DIGITAL / Map 62 SC	6 x 16 x 3,6 cm	Campuran	2015	-	-	-	-	-	Pembelian	6.380.000	BPP Danau Kembar
206	02.04.03.01.71	1	3	2	03	03	01	072	Global Positioning System	Global Positioning System (GPS)	0013	GARMIN/DIGITAL / Map 62 SC	6 x 16 x 3,6 cm	Campuran	2015	-	-	-	-	-	Pembelian	6.380.000	BPP Bukit Sundi
207	02.04.03.01.71	1	3	2	03	03	01	072	Global Positioning System	Global Positioning System (GPS)	0014	GARMIN/DIGITAL / Map 62 SC	6 x 16 x 3,6 cm	Campuran	2015	-	-	-	-	-	Pembelian	6.380.000	BPP Kubung
208	02.04.03.01.71	1	3	2	03	03	01	072	Global Positioning System	Global Positioning System (GPS)	0015	GARMIN/DIGITAL / Map 62 SC	6 x 16 x 3,6 cm	Campuran	2015	-	-	-	-	-	Pembelian	6.380.000	BPP Lembang Jaya
209	02.04.03.01.71	1	3	2	03	03	01	072	Global Positioning System	Global Positioning System (GPS)	0016	GARMIN/DIGITAL / Map 62 SC	6 x 16 x 3,6 cm	Campuran	2015	-	-	-	-	-	Pembelian	6.380.000	BPP Junjung Sirih
210	02.04.03.01.71	1	3	2	03	03	01	072	Global Positioning System	Global Positioning System (GPS)	0017	GARMIN/DIGITAL / Map 62 SC	6 x 16 x 3,6 cm	Campuran	2015	-	-	-	-	-	Pembelian	6.380.000	BPP IX Koto Sungai Lasi
211	02.04.03.01.71	1	3	2	03	03	01	072	Global Positioning System	Global Positioning System (GPS)	0018	GARMIN/DIGITAL / Map 62 SC	6 x 16 x 3,6 cm	Campuran	2015	-	-	-	-	-	Pembelian	6.380.000	BPP X Koto Diatas
212	02.04.03.01.71	1	3	2	03	03	01	072	Global Positioning System	Global Positioning System (GPS)	0019	Garmin/Map 78	6 x 16 x 3,6 cm	Campuran	2015	-	-	-	-	-	Pembelian	6.820.000	TD 2017 yang Di Reklas Ke Aset (Bid. Peternakan)
213	02.04.03.01.71	1	3	2	03	03	01	072	Global Positioning System	Global Positioning System (GPS)	0020	Garmin/Map 78	6 x 16 x 3,6 cm	Campuran	2015	-	-	-	-	-	Pembelian	6.820.000	TD 2017 yang Di Reklas Ke Aset (Bid. Peternakan)
214	02.04.03.01.71	1	3	2	03	03	01	072	Global Positioning System	Global Positioning System (GPS)	0021	Garmin/Map 78	6 x 16 x 3,6 cm	Campuran	2015	-	-	-	-	-	Pembelian	6.820.000	TD 2017 yang Di Reklas Ke Aset (Bid. Peternakan)
215	02.04.03.01.71	1	3	2	03	03	01	072	Global Positioning System	Global Positioning System (GPS)	0022	Garmin/Map 78	6 x 16 x 3,6 cm	Campuran	2015	-	-	-	-	-	Pembelian	6.820.000	TD 2017 yang Di Reklas Ke Aset (Bid. Peternakan)
216	02.04.03.01.71	1	3	2	03	03	01	072	Global Positioning System	Global Positioning System (GPS)	0023	Garmin/Map 78	6 x 16 x 3,6 cm	Campuran	2015	-	-	-	-	-	Pembelian	6.820.000	TD 2017 yang Di Reklas Ke Aset (Bid. Peternakan)

No.	Kode Barang	Kode barang						nama barang	Jenis Barang / Nama Barang	Nomor Register	Merk/ Type	Ukuran/ CC	Bahan	Tahun Pembelian	Nomor					Asal usul	Harga (ribuan Rp)	Keterangan	
		108													10	11	12	13	14				
1	2	3						4	5	6	7	8	9	10	11	12	13	14	15	16	17		
217	02.04.03.01.71	1	3	2	03	03	01	072	Global Positioning System	Global Positioning System (GPS)	0024	Garmin/Map 78	6 x 16 x 3,6 cm	Campuran	2015	-	-	-	-	-	Pembelian	6.820.000	TD 2017 yang Di Reklas Ke Aset (Bid. Peternakan)
218	02.04.03.01.71	1	3	2	03	03	01	072	Global Positioning System	Global Positioning System (GPS)	0025	Garmin/Map 78	6 x 16 x 3,6 cm	Campuran	2015	-	-	-	-	-	Pembelian	6.820.000	TD 2017 yang Di Reklas Ke Aset (Bid. Peternakan)
219	02.04.03.01.71	1	3	2	03	03	01	072	Global Positioning System	Global Positioning System (GPS)	0026	Garmin/Map 78	6 x 16 x 3,6 cm	Campuran	2015	-	-	-	-	-	Pembelian	6.820.000	TD 2017 yang Di Reklas Ke Aset (Bid. Peternakan)
220	02.04.03.01.71	1	3	2	03	03	01	072	Global Positioning System	Global Positioning System (GPS)	0027	Garmin Oregon 500	6 x 16 x 3,6 cm	campuran	2011	-	-	-	-	-	Hibah	7.136.000	Bid. Hortikultura
221	02.04.03.01.71	1	3	2	03	03	01	072	Global Positioning System	Global Positioning System (GPS)	0028	Garmin MAP 64s	6 x 16 x 3,6 cm	campuran	2016	-	-	-	-	-	Hibah	4.970.000	Bid. Hortikultura
																					<b>JUMLAH</b>	<b>417.770.348,00</b>	
<b>02.05</b>	<b>1</b>	<b>3</b>	<b>2</b>	<b>04</b>					<b>Alat Pertanian</b>														
222	02.05.01.01.16	1	3	2	04	01	01	013	Dst....	Lain-lain (Alat Pengupas)	0001	Agrindo / 50	1500 RPM KW	Logam	2007	-	-	-	-	-	Pembelian	18.650.000	BBI Padi Gunung Talang
223	02.05.01.01.16	1	3	2	04	01	01	013	Dst....	Lain-lain (Alat Pengupas)	0002	Shanghai / R1754	7,5 HP	Logam	2008	-	-	-	-	-	Pembelian	6.000.000	BBI Padi Gunung Talang
224	02.05.01.01.08	1	3	2	04	01	01	008	Tractor Four Wheel ( Dengan Kelengkapannya)	Traktor Four Whell (Lengkap Peralatannya)	0004	Yanmar EF	393 T/4 Roda	Logam	2016	-	393-600560	03909 A	-	-	Hibah	314.195.000	Alsintan Brigade
225	02.05.01.01.08	1	3	2	04	01	01	008	Tractor Four Wheel ( Dengan Kelengkapannya)	Traktor Four Whell (Lengkap Peralatannya)	0005	Holland	4 Roda	Logam	2017	-	S54766M17C3 QB	FM31034> ACM<AL	-	-	Hibah	700.000.000	BBI Gunung Talang
226	02.05.01.01.09	1	3	2	04	01	01	009	Tractor Tangan Dengan Perengkapannya	Traktor an Dengan Peralatannya	0002	Quick Impala / Kubota RD DI-25	6,5 PK	Logam	2016	-	A602129A	-	-	-	Pembelian	21.799.000	Penempatan : BPP Kec. Bukit Sundi
227	02.05.01.01.09	1	3	2	04	01	01	009	Tractor Tangan Dengan Perengkapannya	Traktor an Dengan Peralatannya	0003	Quick Impala / Kubota RD DI-25	6,5 PK	Logam	2016	-	A600427A	-	-	-	Pembelian	21.799.000	Penempatan : BPP Kec. X Koto Singkarak
228	02.05.01.01.09	1	3	2	04	01	01	009	Tractor Tangan Dengan Perengkapannya	Traktor an Dengan Peralatannya	0004	Quick Impala / Kubota RD DI-25	6,5 PK	Logam	2016	-	A602187A	-	-	-	Pembelian	21.799.000	BBI Gunung Talang
229	02.05.01.01.09	1	3	2	04	01	01	009	Tractor Tangan Dengan Perengkapannya	Traktor an Dengan Peralatannya	0005	Quick Impala / Kubota RD DI-25	6,5 PK	Logam	2016	-	A602126A	-	-	-	Pembelian	21.799.000	Penempatan : BPP Kec. Lembang Jaya
230	02.05.01.01.09	1	3	2	04	01	01	009	Tractor Tangan Dengan Perengkapannya	Traktor an Dengan Peralatannya	0006	Quick Impala RD DI -25	6,5 PK	Logam	2016	-	A 602182 A	I - AGA 109	-	-	Hibah	18.839.000	Alsintan Brigade
231	02.05.01.01.09	1	3	2	04	01	01	009	Tractor Tangan Dengan Perengkapannya	Traktor an Dengan Peralatannya	0007	Quick Impala RD DI -25	6,5 PK	Logam	2016	-	A 607740 A	I - AHC 235	-	-	Hibah	18.839.000	Alsintan Brigade
232	02.05.01.01.09	1	3	2	04	01	01	009	Tractor Tangan Dengan Perengkapannya	Traktor an Dengan Peralatannya	0008	Quick Impala RD DI -25	6,5 PK	Logam	2016	-	A 603719 A	I - AGU 410	-	-	Hibah	18.839.000	Alsintan Brigade
233	02.05.01.01.09	1	3	2	04	01	01	009	Tractor Tangan Dengan Perengkapannya	Traktor an Dengan Peralatannya	0009	Quick Impala RD DI -25	6,5 PK	Logam	2016	-	A 602417 A	I - AGU 397	-	-	Hibah	18.839.000	Alsintan Brigade
234	02.05.01.01.09	1	3	2	04	01	01	009	Tractor Tangan Dengan Perengkapannya	Traktor an Dengan Peralatannya	0010	Quick Impala RD DI -25	6,5 PK	Logam	2016	-	A 602086 A	I - AGU 411	-	-	Hibah	18.839.000	Alsintan Brigade
235	02.05.01.01.09	1	3	2	04	01	01	009	Tractor Tangan Dengan Perengkapannya	Traktor an Dengan Peralatannya	0011	Quick Impala RD DI -25	6,5 PK	Logam	2016	-	A 700461 A	I - AHC 211	-	-	Hibah	18.839.000	Alsintan Brigade
236	02.05.01.01.09	1	3	2	04	01	01	009	Tractor Tangan Dengan Perengkapannya	Traktor an Dengan Peralatannya	0012	Quick Impala RD DI -25	6,5 PK	Logam	2016	-	A 607672 A	I - AHC 207	-	-	Hibah	18.839.000	Alsintan Brigade
237	02.05.01.01.09	1	3	2	04	01	01	009	Tractor Tangan Dengan Perengkapannya	Traktor an Dengan Peralatannya	0013	Quick Impala RD DI -25	6,5 PK	Logam	2016	-	A 602382 A	I - AGU 393	-	-	Hibah	18.839.000	Alsintan Brigade
238	02.05.01.01.09	1	3	2	04	01	01	009	Tractor Tangan Dengan Perengkapannya	Traktor an Dengan Peralatannya	0014	Quick Impala RD DI -25	6,5 PK	Logam	2016	-	A 602383 A	I - AGU 396	-	-	Hibah	18.839.000	Alsintan Brigade
239	02.05.01.01.09	1	3	2	04	01	01	009	Tractor Tangan Dengan Perengkapannya	Traktor an Dengan Peralatannya	0015	Quick Impala RD DI -25	6,5 PK	Logam	2016	-	A 602534 A	I - AGU 397	-	-	Hibah	18.839.000	Alsintan Brigade
240	02.05.01.01.09	1	3	2	04	01	01	009	Tractor Tangan Dengan Perengkapannya	Traktor an Dengan Peralatannya	0016	Quick Impala RD DI -25	6,5 PK	Logam	2016	-	A 700422 A	I - AHC 243	-	-	Hibah	18.839.000	Alsintan Brigade
241	02.05.01.01.09	1	3	2	04	01	01	009	Tractor Tangan Dengan Perengkapannya	Traktor an Dengan Peralatannya	0017	Quick Impala RD DI -25	6,5 PK	Logam	2016	-	A 602421 A	I - AGU 379	-	-	Hibah	18.839.000	Alsintan Brigade
242	02.05.01.01.09	1	3	2	04	01	01	009	Tractor Tangan Dengan Perengkapannya	Traktor an Dengan Peralatannya	0018	Quick Impala RD DI -25	6,5 PK	Logam	2016	-	A 602754 A	I - AGU 364	-	-	Hibah	18.839.000	Alsintan Brigade
243	02.05.01.01.09	1	3	2	04	01	01	009	Tractor Tangan Dengan Perengkapannya	Traktor an Dengan Peralatannya	0019	Quick Impala RD DI -25	6,5 PK	Logam	2016	-	A 602618 A	I - AGU 396	-	-	Hibah	18.839.000	Alsintan Brigade
244	02.05.01.01.09	1	3	2	04	01	01	009	Tractor Tangan Dengan Perengkapannya	Traktor an Dengan Peralatannya	0020	Quick Impala RD DI -25	6,5 PK	Logam	2016	-	A 700464 A	I - AHC 207	-	-	Hibah	18.839.000	Alsintan Brigade
245	02.05.01.01.09	1	3	2	04	01	01	009	Tractor Tangan Dengan Perengkapannya	Traktor an Dengan Peralatannya	0021	Quick Impala RD DI -25	6,5 PK	Logam	2016	-	A 700445 A	I - AHC 208	-	-	Hibah	18.839.000	Alsintan Brigade
246	02.05.01.01.09	1	3	2	04	01	01	009	Tractor Tangan Dengan Perengkapannya	Traktor an Dengan Peralatannya	0022	Quick Impala RD DI -25	6,5 PK	Logam	2016	-	A 602169 A	I - AGU 100	-	-	Hibah	18.839.000	Alsintan Brigade
247	02.05.01.01.09	1	3	2	04	01	01	009	Tractor Tangan Dengan Perengkapannya	Traktor an Dengan Peralatannya	0023	Quick Impala RD DI -25	6,5 PK	Logam	2016	-	A 602621 A	I - AGU 382	-	-	Hibah	18.839.000	Alsintan Brigade

No.	Kode Barang	kode barang							nama barang	Jenis Barang / Nama Barang	Nomor Register	Merk/ Type	Ukuran/ CC	Bahan	Tahun Pembelian	Nomor					Asal usul	Harga (ribuan Rp)	Keterangan
		108														Pabrik	Rangka	Mesin	Polisi	BPKB			
1	2	3							4	5	6	7	8	9	10	11	12	13	14	15	16	17	
248	02.05.01.01.09	1	3	2	04	01	01	009	Tractor Tangan Dengan Perlengkapannya	Traktor an Dengan Peralatannya	0024	Quick Impala RD DI -25	6,5 PK	Logam	2016	-	A 600942 A	DI - AGU 410	-	-	Hibah	18.839.000	Alsintan Brigade
249	02.05.01.01.09	1	3	2	04	01	01	009	Tractor Tangan Dengan Perlengkapannya	Traktor an Dengan Peralatannya	0025	Quick Impala RD DI -25	6,5 PK	Logam	2016	-	A 602381 A	DI - AGU 410	-	-	Hibah	18.839.000	Alsintan Brigade
250	02.05.01.01.09	1	3	2	04	01	01	009	Tractor Tangan Dengan Perlengkapannya	Traktor an Dengan Peralatannya	0026	Quick Impala RD DI -25	6,5 PK	Logam	2016	-	A 602494 A	DI - AGU 413	-	-	Hibah	18.839.000	Alsintan Brigade
251	02.05.01.01.09	1	3	2	04	01	01	009	Tractor Tangan Dengan Perlengkapannya	Traktor an Dengan Peralatannya	0027	Quick Impala RD DI -25	6,5 PK	Logam	2016	-	A 602623 A	DI - AGU 389	-	-	Hibah	18.839.000	Alsintan Brigade
252	02.05.01.01.09	1	3	2	04	01	01	009	Tractor Tangan Dengan Perlengkapannya	Traktor an Dengan Peralatannya	0028	Quick Impala RD DI -25	6,5 PK	Logam	2016	-	A 602570 A	DI - AGU 409	-	-	Hibah	18.839.000	Alsintan Brigade
253	02.05.01.01.09	1	3	2	04	01	01	009	Tractor Tangan Dengan Perlengkapannya	Traktor an Dengan Peralatannya	0029	Quick Impala RD DI -25	6,5 PK	Logam	2016	-	A 602373 A	DI - AGU 388	-	-	Hibah	18.839.000	Alsintan Brigade
254	02.05.01.01.09	1	3	2	04	01	01	009	Tractor Tangan Dengan Perlengkapannya	Traktor an Dengan Peralatannya	0030	Quick Impala RD DI -25	6,5 PK	Logam	2016	-	A 602748 A	DI - AGU 400	-	-	Hibah	18.839.000	Alsintan Brigade
255	02.05.01.01.09	1	3	2	04	01	01	009	Tractor Tangan Dengan Perlengkapannya	Traktor an Dengan Peralatannya	0031	Quick Impala RD DI -25	6,5 PK	Logam	2016	-	A 500399 A	DI - AGU 392	-	-	Hibah	18.839.000	Alsintan Brigade
256	02.05.01.01.09	1	3	2	04	01	01	009	Tractor Tangan Dengan Perlengkapannya	Traktor an Dengan Peralatannya	0032	Quick Impala RD DI -25	6,5 PK	Logam	2016	-	A 700444 A	DI - AHC 235	-	-	Hibah	18.839.000	Alsintan Brigade
257	02.05.01.01.09	1	3	2	04	01	01	009	Tractor Tangan Dengan Perlengkapannya	Traktor an Dengan Peralatannya	0033	Quick Impala RD DI -25	6,5 PK	Logam	2016	-	A 607670 A	DI - AHC 245	-	-	Hibah	18.839.000	Alsintan Brigade
258	02.05.01.01.09	1	3	2	04	01	01	009	Tractor Tangan Dengan Perlengkapannya	Traktor an Dengan Peralatannya	0034	Quick Impala RD DI -25	6,5 PK	Logam	2016	-	A 602766 A	DI - AGU 897	-	-	Hibah	18.839.000	Alsintan Brigade
259	02.05.01.01.09	1	3	2	04	01	01	009	Tractor Tangan Dengan Perlengkapannya	Traktor an Dengan Peralatannya	0035	Quick Impala RD DI -25	6,5 PK	Logam	2016	-	A 602483 A	DI - AGU 394	-	-	Hibah	18.839.000	Alsintan Brigade
260	02.05.01.01.09	1	3	2	04	01	01	009	Tractor Tangan Dengan Perlengkapannya	Traktor an Dengan Peralatannya	0036	Quick Impala RD DI -25	6,5 PK	Logam	2016	-	A 602744 A	DI - AGU 408	-	-	Hibah	18.839.000	Alsintan Brigade
261	02.05.01.01.09	1	3	2	04	01	01	009	Tractor Tangan Dengan Perlengkapannya	Traktor an Dengan Peralatannya	0037	Quick Impala RD DI -25	6,5 PK	Logam	2016	-	A 602732 A	DI - AGU 411	-	-	Hibah	18.839.000	Alsintan Brigade
262	02.05.01.01.09	1	3	2	04	01	01	009	Tractor Tangan Dengan Perlengkapannya	Traktor an Dengan Peralatannya	0038	Quick Impala RD DI -25	6,5 PK	Logam	2016	-	A 602447 A	DI - AGU 407	-	-	Hibah	18.839.000	Alsintan Brigade
263	02.05.01.01.09	1	3	2	04	01	01	009	Tractor Tangan Dengan Perlengkapannya	Traktor an Dengan Peralatannya	0039	Quick Impala RD DI -25	6,5 PK	Logam	2016	-	A 602745 A	DI - AGU 395	-	-	Hibah	18.839.000	Alsintan Brigade
264	02.05.01.01.09	1	3	2	04	01	01	009	Tractor Tangan Dengan Perlengkapannya	Traktor an Dengan Peralatannya	0040	Quick Impala RD DI -25	6,5 PK	Logam	2016	-	A 602321 A	DI - AGU 393	-	-	Hibah	18.839.000	Alsintan Brigade
265	02.05.01.01.09	1	3	2	04	01	01	009	Tractor Tangan Dengan Perlengkapannya	Traktor an Dengan Peralatannya	0041	Quick Impala RD DI -25	6,5 PK	Logam	2016	-	A 602384 A	DI - AGU 410	-	-	Hibah	18.839.000	Alsintan Brigade
266	02.05.01.01.09	1	3	2	04	01	01	009	Tractor Tangan Dengan Perlengkapannya	Traktor an Dengan Peralatannya	0042	Quick Impala RD DI -25	6,5 PK	Logam	2016	-	-	-	-	-	Hibah	18.839.000	Alsintan Brigade
267	02.05.01.01.09	1	3	2	04	01	01	009	Tractor Tangan Dengan Perlengkapannya	Traktor an Dengan Peralatannya	0043	Quick Impala RD DI -25	6,5 PK	Logam	2016	-	-	-	-	-	Hibah	18.839.000	Alsintan Brigade
268	02.05.01.01.09	1	3	2	04	01	01	009	Tractor Tangan Dengan Perlengkapannya	Traktor an Dengan Peralatannya	0044	Quick Impala RD DI -25	6,5 PK	Logam	2016	-	-	-	-	-	Hibah	18.839.000	Alsintan Brigade
269	02.05.01.01.09	1	3	2	04	01	01	009	Tractor Tangan Dengan Perlengkapannya	Traktor an Dengan Peralatannya	0045	Quick Impala RD DI -25	6,5 PK	Logam	2016	-	-	-	-	-	Hibah	18.839.000	Alsintan Brigade
270	02.05.01.01.09	1	3	2	04	01	01	009	Tractor Tangan Dengan Perlengkapannya	Traktor an Dengan Peralatannya	0046	Quick (Cultivator) Mini Traktor	5,5 HP	Besi	2019	-	-	-	-	-	Pembelian	19.110.000	BPP Pantai Cermin
271	02.05.01.01.09	1	3	2	04	01	01	009	Tractor Tangan Dengan Perlengkapannya	Traktor an Dengan Peralatannya	0047	Quick (Cultivator) Mini Traktor	5,5 HP	Besi	2019	-	-	-	-	-	Pembelian	19.110.000	BPP IX koto Sei. Lasi
272	02.05.01.01.09	1	3	2	04	01	01	009	Tractor Tangan Dengan Perlengkapannya	Traktor an Dengan Peralatannya	0048	Quick (Cultivator) Mini Traktor	5,5 HP	Besi	2019	-	-	-	-	-	Pembelian	19.110.000	BPP X Koto Diatas
273	02.05.01.01.09	1	3	2	04	01	01	009	Tractor Tangan Dengan Perlengkapannya	Traktor an Dengan Peralatannya	0049	Quick (Cultivator) Mini Traktor	5,5 HP	Besi	2019	-	-	-	-	-	Pembelian	19.110.000	BPP Gunung Talang
274	02.05.01.01.09	1	3	2	04	01	01	009	Tractor Tangan Dengan Perlengkapannya	Traktor an Dengan Peralatannya	0050	Quick (Cultivator) Mini Traktor	5,5 HP	Besi	2019	-	-	-	-	-	Pembelian	19.110.000	BPP Lembang Jaya
275	02.05.01.07.03	1	3	2	04	01	07	003	Alat Penggiling Padi	Alat Penggilingan Padi	0001	Yanmar / TI 300 M-di	300 M	Logam	2010	-	-	-	-	-	Pembelian	43.500.000	Mesin Penggerak (BBI Padi Gunung Talang)
276	02.05.01.03.04	1	3	2	04	01	09	004	Borduzzo Tang	Borduzzo	0001	KASTRASI	40cm	Besi	2011	-	-	-	-	-	Pembelian	2.420.000	Puskesw an Alahan Panjang
277	02.05.01.03.04	1	3	2	04	01	09	004	Borduzzo Tang	Borduzzo	0002	KASTRASI	40cm	Besi	2011	-	-	-	-	-	Pembelian	2.420.000	Puskesw an IB Gunung Talang
278	02.05.01.03.04	1	3	2	04	01	09	004	Borduzzo Tang	Borduzzo	0003	KASTRASI	40cm	Besi	2011	-	-	-	-	-	Pembelian	2.420.000	Eks Peternakan / Tidak Ditemukan
279	02.05.01.03.04	1	3	2	04	01	09	004	Borduzzo Tang	Borduzzo	0004	KASTRASI	40cm	Besi	2011	-	-	-	-	-	Pembelian	2.420.000	Eks Peternakan / Tidak Ditemukan
280	02.05.01.03.04	1	3	2	04	01	09	004	Borduzzo Tang	Borduzzo	0005	KASTRASI	40cm	Besi	2011	-	-	-	-	-	Pembelian	2.420.000	Eks Peternakan / Tidak Ditemukan

No.	Kode Barang	kode barang							nama barang	Jenis Barang / Nama Barang	Nomor Register	Merk/ Type	Ukuran/ CC	Bahan	Tahun Pembelian	Nomor					Asal usul	Harga (ribuan Rp)	Keterangan
		108														Pabrik	Rangka	Mesin	Polisi	BPKB			
1	2	3							4	5	6	7	8	9	10	11	12	13	14	15	16	17	
281	02.05.01.03.02	1	3	2	04	01	09	002	Stick Pengukur Sapi	Stick Pengukur Sapi	0001	Diary Equipment	210 Cm	Stainless Steel	2014	-	-	-	-	-	Pembelian	4.290.000	Eks Peternakan / Tidak Ditemukan
282	02.05.01.03.03	1	3	2	04	01	09	003	Waight Band	Waigh Band	0001	PITA UKUR SAPI	250 Cm	Plastik	2014	-	-	-	-	-	Pembelian	650.000	Eks Peternakan / Tidak Ditemukan
283	02.05.01.03.10	1	3	2	04	01	09	010	Insemination Gun	Insemination Gun	0001	IMV made in france	40 cm	besi	2015	-	-	-	-	-	Pembelian	616.000	Eks Diskanak
284	02.05.01.03.10	1	3	2	04	01	09	010	Insemination Gun	Insemination Gun	0002	IMV made in france	40 cm	besi	2015	-	-	-	-	-	Pembelian	616.000	Eks Diskanak
285	02.05.01.03.10	1	3	2	04	01	09	010	Insemination Gun	Insemination Gun	0003	IMV made in france	40 cm	besi	2015	-	-	-	-	-	Pembelian	616.000	Eks Diskanak
286	02.05.01.03.10	1	3	2	04	01	09	010	Insemination Gun	Insemination Gun	0004	IMV made in france	40 cm	besi	2015	-	-	-	-	-	Pembelian	616.000	Eks Diskanak
287	02.05.01.03.10	1	3	2	04	01	09	010	Insemination Gun	Insemination Gun	0005	IMV made in france	40 cm	besi	2015	-	-	-	-	-	Pembelian	616.000	Eks Diskanak
288	02.05.01.03.10	1	3	2	04	01	09	010	Insemination Gun	Insemination Gun	0006	IMV made in france	40 cm	besi	2015	-	-	-	-	-	Pembelian	616.000	Eks Diskanak
289	02.05.01.03.10	1	3	2	04	01	09	010	Insemination Gun	Insemination Gun	0007	IMV made in france	40 cm	besi	2015	-	-	-	-	-	Pembelian	616.000	Eks Diskanak
290	02.05.01.03.10	1	3	2	04	01	09	010	Insemination Gun	Insemination Gun	0008	IMV made in france	40 cm	besi	2015	-	-	-	-	-	Pembelian	616.000	Eks Diskanak
291	02.05.01.03.10	1	3	2	04	01	09	010	Insemination Gun	Insemination Gun	0009	IMV made in france	40 cm	besi	2015	-	-	-	-	-	Pembelian	616.000	Eks Diskanak
292	02.05.01.03.10	1	3	2	04	01	09	010	Insemination Gun	Insemination Gun	0010	IMV made in france	40 cm	besi	2015	-	-	-	-	-	Pembelian	616.000	Eks Diskanak
293	02.05.01.03.10	1	3	2	04	01	09	010	Insemination Gun	Insemination Gun	0011	IMV made in france	40 cm	besi	2015	-	-	-	-	-	Pembelian	616.000	Eks Diskanak
294	02.05.01.03.10	1	3	2	04	01	09	010	Insemination Gun	Insemination Gun	0012	IMV made in france	40 cm	besi	2015	-	-	-	-	-	Pembelian	616.000	Eks Diskanak
295	02.05.01.03.10	1	3	2	04	01	09	010	Insemination Gun	Insemination Gun	0013	IMV made in france	40 cm	besi	2015	-	-	-	-	-	Pembelian	616.000	Eks Diskanak
296	02.05.01.03.10	1	3	2	04	01	09	010	Insemination Gun	Insemination Gun	0014	IMV made in france	40 cm	besi	2015	-	-	-	-	-	Pembelian	616.000	Eks Diskanak
297	02.05.01.03.10	1	3	2	04	01	09	010	Insemination Gun	Insemination Gun	0015	IMV made in france	40 cm	besi	2015	-	-	-	-	-	Pembelian	616.000	Eks Diskanak
298	02.05.01.03.10	1	3	2	04	01	09	010	Insemination Gun	Insemination Gun	0016	IMV made in france	40 cm	besi	2015	-	-	-	-	-	Pembelian	616.000	Eks Diskanak
299	02.05.01.03.10	1	3	2	04	01	09	010	Insemination Gun	Insemination Gun	0017	IMV made in france	40 cm	besi	2015	-	-	-	-	-	Pembelian	616.000	Eks Diskanak
300	02.05.01.03.10	1	3	2	04	01	09	010	Insemination Gun	Insemination Gun	0018	IMV made in france	40 cm	besi	2015	-	-	-	-	-	Pembelian	616.000	Eks Diskanak
301	02.05.01.03.10	1	3	2	04	01	09	010	Insemination Gun	Insemination Gun	0019	IMV made in france	40 cm	besi	2015	-	-	-	-	-	Pembelian	616.000	Eks Diskanak
302	02.05.01.03.10	1	3	2	04	01	09	010	Insemination Gun	Insemination Gun	0020	IMV made in france	40 cm	besi	2015	-	-	-	-	-	Pembelian	616.000	Eks Diskanak
303	02.05.02.04.05	1	3	2	04	01	05	005	Alat Pengukur P.H. Tanah (Soil Tester)	Alat Pengukur PH Tanah (Soil Tester)	0001	PAD/DM-15	15X8 CM	Plastik	2006	-	-	-	-	-	Pembelian	1.582.500	
304	02.05.02.04.05	1	3	2	04	01	05	005	Alat Pengukur P.H. Tanah (Soil Tester)	Alat Pengukur PH Tanah (Soil Tester)	0002	PAD/DM-15	15X8 CM	Plastik	2006	-	-	-	-	-	Pembelian	1.582.500	
305	02.05.02.04.05	1	3	2	04	01	05	005	Alat Pengukur P.H. Tanah (Soil Tester)	Alat Pengukur PH Tanah (Soil Tester)	0003	PAD/DM-15	15X8 CM	Plastik	2006	-	-	-	-	-	Pembelian	1.582.500	
306	02.05.02.04.05	1	3	2	04	01	05	005	Alat Pengukur P.H. Tanah (Soil Tester)	Alat Pengukur PH Tanah (Soil Tester)	0004	PAD/DM-15	15X8 CM	Plastik	2006	-	-	-	-	-	Pembelian	1.582.500	
307	02.05.02.04.05	1	3	2	04	01	05	005	Alat Pengukur P.H. Tanah (Soil Tester)	Alat Pengukur PH Tanah (Soil Tester)	0005	RWT 842 / PH AND FERTILITY	16 x 6 x 3 cm	Plastik	2015	-	-	-	-	-	Pembelian	1.451.428	Penempatan BPP Kecamatan Pantai Cermin (01)
308	02.05.02.04.05	1	3	2	04	01	05	005	Alat Pengukur P.H. Tanah (Soil Tester)	Alat Pengukur PH Tanah (Soil Tester)	0006	RWT 842 / PH AND FERTILITY	16 x 6 x 3 cm	Plastik	2015	-	-	-	-	-	Pembelian	1.451.428	Penempatan BPP Kecamatan Legum (02)
309	02.05.02.04.05	1	3	2	04	01	05	005	Alat Pengukur P.H. Tanah (Soil Tester)	Alat Pengukur PH Tanah (Soil Tester)	0007	RWT 842 / PH AND FERTILITY	16 x 6 x 3 cm	Plastik	2015	-	-	-	-	-	Pembelian	1.451.428	Penempatan BPP Kecamatan Hilqum (03)
310	02.05.02.04.05	1	3	2	04	01	05	005	Alat Pengukur P.H. Tanah (Soil Tester)	Alat Pengukur PH Tanah (Soil Tester)	0008	RWT 842 / PH AND FERTILITY	16 x 6 x 3 cm	Plastik	2015	-	-	-	-	-	Pembelian	1.451.428	Penempatan BPP Kecamatan Payung Sekaki (04)
311	02.05.02.04.05	1	3	2	04	01	05	005	Alat Pengukur P.H. Tanah (Soil Tester)	Alat Pengukur PH Tanah (Soil Tester)	0009	RWT 842 / PH AND FERTILITY	16 x 6 x 3 cm	Plastik	2015	-	-	-	-	-	Pembelian	1.451.428	Penempatan BPP Kecamatan Tigo Lurah (05)
312	02.05.02.04.05	1	3	2	04	01	05	005	Alat Pengukur P.H. Tanah (Soil Tester)	Alat Pengukur PH Tanah (Soil Tester)	0010	RWT 842 / PH AND FERTILITY	16 x 6 x 3 cm	Plastik	2015	-	-	-	-	-	Pembelian	1.451.428	Penempatan BPP Kecamatan Lembang Jaya (06)



No.	Kode Barang	kode barang							nama barang	Jenis Barang / Nama Barang	Nomor Register	Merk/ Type	Ukuran/ CC	Bahan	Tahun Pembelian	Nomor					Asal usul	Harga (ribuan Rp)	Keterangan
		108														Pabrik	Rangka	Mesin	Polisi	BPKB			
1	2	3							4	5	6	7	8	9	10	11	12	13	14	15	16	17	
313	02.05.02.04.05	1	3	2	04	01	05	005	Alat Pengukur P.H. Tanah (Soil Tester)	Alat Pengukur PH Tanah (Soil Tester)	0011	RWT 842 / PH AND FERTILITY	16 x 6 x 3 cm	Plastik	2015	-	-	-	-	-	Pembelian	1.451.428	Penempatan BPP Kecamatan Danau Kembar (07)
314	02.05.02.04.05	1	3	2	04	01	05	005	Alat Pengukur P.H. Tanah (Soil Tester)	Alat Pengukur PH Tanah (Soil Tester)	0012	RWT 842 / PH AND FERTILITY	16 x 6 x 3 cm	Plastik	2015	-	-	-	-	-	Pembelian	1.451.428	Penempatan BPP Kecamatan Guntal (08)
315	02.05.02.04.05	1	3	2	04	01	05	005	Alat Pengukur P.H. Tanah (Soil Tester)	Alat Pengukur PH Tanah (Soil Tester)	0013	RWT 842 / PH AND FERTILITY	16 x 6 x 3 cm	Plastik	2015	-	-	-	-	-	Pembelian	1.451.428	Penempatan BPP Kecamatan Bukit Sundi (09)
316	02.05.02.04.05	1	3	2	04	01	05	005	Alat Pengukur P.H. Tanah (Soil Tester)	Alat Pengukur PH Tanah (Soil Tester)	0014	RWT 842 / PH AND FERTILITY	16 x 6 x 3 cm	Plastik	2015	-	-	-	-	-	Pembelian	1.451.428	Penempatan BPP Kecamatan IX Koto Sei. Lasi (10)
317	02.05.02.04.05	1	3	2	04	01	05	005	Alat Pengukur P.H. Tanah (Soil Tester)	Alat Pengukur PH Tanah (Soil Tester)	0015	RWT 842 / PH AND FERTILITY	16 x 6 x 3 cm	Plastik	2015	-	-	-	-	-	Pembelian	1.451.428	Penempatan BPP Kecamatan Kubung (11)
318	02.05.02.04.05	1	3	2	04	01	05	005	Alat Pengukur P.H. Tanah (Soil Tester)	Alat Pengukur PH Tanah (Soil Tester)	0016	RWT 842 / PH AND FERTILITY	16 x 6 x 3 cm	Plastik	2015	-	-	-	-	-	Pembelian	1.451.428	Penempatan BPP Kecamatan X Koto Diatas (12)
319	02.05.02.04.05	1	3	2	04	01	05	005	Alat Pengukur P.H. Tanah (Soil Tester)	Alat Pengukur PH Tanah (Soil Tester)	0017	RWT 842 / PH AND FERTILITY	16 x 6 x 3 cm	Plastik	2015	-	-	-	-	-	Pembelian	1.451.428	Penempatan BPP Kecamatan X Koto Singkarak (13)
320	02.05.02.04.05	1	3	2	04	01	05	005	Alat Pengukur P.H. Tanah (Soil Tester)	Alat Pengukur PH Tanah (Soil Tester)	0018	RWT 842 / PH AND FERTILITY	16 x 6 x 3 cm	Plastik	2015	-	-	-	-	-	Pembelian	1.451.436	Penempatan BPP Kecamatan Junjung Sirih (14)
321	02.05.02.04.05	1	3	2	04	01	05	005	Alat Pengukur P.H. Tanah (Soil Tester)	Alat Pengukur PH Tanah (Soil Tester)	0024	PH Meter	Moisture 15 Level	Campuran	2019	-	-	-	-	-	Pembelian	730.000	Pindah dari Alat bengkel dan Alat Ukur (BPP Pantai Cermin)
322	02.05.02.04.05	1	3	2	04	01	05	005	Alat Pengukur P.H. Tanah (Soil Tester)	Alat Pengukur PH Tanah (Soil Tester)	0025	PH Meter	Moisture 15 Level	Campuran	2019	-	-	-	-	-	Pembelian	730.000	Pindah dari Alat bengkel dan Alat Ukur (BPP IX koto Sei. Lasi)
323	02.05.02.04.05	1	3	2	04	01	05	005	Alat Pengukur P.H. Tanah (Soil Tester)	Alat Pengukur PH Tanah (Soil Tester)		PH Meter	Moisture 15 Level	Campuran	2019	-	-	-	-	-	Pembelian	730.000	Pindah dari Alat bengkel dan Alat Ukur (BPP X Koto Diatas)
324	02.05.02.04.05	1	3	2	04	01	05	005	Alat Pengukur P.H. Tanah (Soil Tester)	Alat Pengukur PH Tanah (Soil Tester)	0027	PH Meter	Moisture 15 Level	Campuran	2019	-	-	-	-	-	Pembelian	730.000	Pindah dari Alat bengkel dan Alat Ukur (BPP Gunung Talang)
325	02.05.02.04.05	1	3	2	04	01	05	005	Alat Pengukur P.H. Tanah (Soil Tester)	Alat Pengukur PH Tanah (Soil Tester)	0028	PH Meter	Moisture 15 Level	Campuran	2019	-	-	-	-	-	Pembelian	730.000	Pindah dari Alat bengkel dan Alat Ukur (BPP Lembang Jawa)
326	02.05.01.01.16	1	3	2	04	01	01	013	Dst....	Alat Pengolahan Tanah dan Tanaman Lain-lain	0003	Gunung Biru / Indo Jarwo	TR 2.1	besi	2016	-	3550316	201601	-	-	Hibah	59.000.000	(Rice Transplanter) Alsintan Brigade
327	02.05.01.01.16	1	3	2	04	01	01	013	Dst....	Alat Pengolahan Tanah dan Tanaman Lain-lain	0004	Gunung Biru / Indo Jarwo	TR 2.1	besi	2016	-	1960216	201501	-	-	Hibah	59.000.000	(Rice Transplanter) Alsintan Brigade
328	02.05.01.01.16	1	3	2	04	01	01	013	Dst....	Alat Pengolahan Tanah dan Tanaman Lain-lain	0005	Gunung Biru / Indo Jarwo	TR 2.1	besi	2016	-	3740316	201510	-	-	Hibah	59.000.000	(Rice Transplanter) Alsintan Brigade
329	02.05.01.01.16	1	3	2	04	01	01	013	Dst....	Alat Pengolahan Tanah dan Tanaman Lain-lain	0006	Gunung Biru / Indo Jarwo	TR 2.1	besi	2016	-	3780316	201501	-	-	Hibah	59.000.000	(Rice Transplanter) Alsintan Brigade
330	02.05.01.01.16	1	3	2	04	01	01	013	Dst....	Alat Pengolahan Tanah dan Tanaman Lain-lain	0007	Gunung Biru / Indo Jarwo	TR 2.1	besi	2016	-	511115	201509	-	-	Hibah	59.000.000	(Rice Transplanter) Alsintan Brigade
331	02.05.01.01.16	1	3	2	04	01	01	013	Dst....	Alat Pengolahan Tanah dan Tanaman Lain-lain	0008	Gunung Biru / Indo Jarwo	TR 2.1	besi	2016	-	1920216	201510	-	-	Hibah	59.000.000	(Rice Transplanter) Alsintan Brigade
332	02.05.01.01.16	1	3	2	04	01	01	013	Dst....	Alat Pengolahan Tanah dan Tanaman Lain-lain	0009	Gunung Biru / Indo Jarwo	TR 2.1	besi	2016	-	2050210	201510	-	-	Hibah	59.000.000	(Rice Transplanter) Alsintan Brigade
333	02.05.01.01.16	1	3	2	04	01	01	013	Dst....	Alat Pengolahan Tanah dan Tanaman Lain-lain	0010	Gunung Biru / Indo Jarwo	TR 2.1	besi	2016	-	1900216	201510	-	-	Hibah	59.000.000	(Rice Transplanter) Alsintan Brigade
334	02.05.02.02.03	1	3	2	04	01	03	003	Alat Perontokan Mesin (Power Thresher)	Alat Perontok Mesin (Power Thresher)	0001	Dragon / Mesin	5 PK	Besi	2016	-	-	-	-	-	Pembelian	14.125.000	BBI Padi Gunung Talang
335	02.05.02.01.06	1	3	2	04	01	02	006	Penyemprot Mesin (Power Sprayer)	Penyemprot Mesin (Power Sprayer)	0001	Tasco /TF 820	30 x 50 Cm	Campuran	2017	-	-	-	-	-	Pembelian	1.736.000	Bidang Perkebunan
336	02.05.02.01.06	1	3	2	04	01	02	006	Penyemprot Mesin (Power Sprayer)	Penyemprot Mesin (Power Sprayer)	0002	Tasco /TF 820	30 x 50 Cm	Campuran	2017	-	-	-	-	-	Pembelian	1.736.000	Bidang Perkebunan
	<b>02.06</b>	<b>1</b>	<b>2</b>	<b>3</b>	<b>05</b>	<b>01</b>	<b>04</b>	<b>002</b>	<b>Alat Kantor dan Rumah ga</b>														
337	02.06.02.01.01	1	3	2	05	01	04	002	Lemari Kayu	Lemari Kayu	0001	Pesanan	200 x 40 x 87 cm	Kayu	2003	-	-	-	-	-	Pembelian	520.000	Ruang Kadis
338	02.06.02.01.01	1	3	2	05	01	04	002	Lemari Kayu	Lemari Kayu	0002	Pesanan / -	200 x 40 x 87 cm	KAYU	2003	-	-	-	-	-	Pembelian	520.000	Ruang Sekretariat
339	02.06.02.01.01	1	3	2	05	01	04	002	Lemari Kayu	Lemari Kayu	0003	Pesanan	160 x 45 x 180 cm	Kayu + Kaca	2004	-	-	-	-	-	Pembelian	800.000	
340	02.06.02.01.01	1	3	2	05	01	04	002	Lemari Kayu	Lemari Kayu	0004	Pesanan / 2 pintu	2 x 1,5m	Kayu + Kaca	2006	-	-	-	-	-	Pembelian	1.425.000	UPT Aripan
341	02.06.02.01.01	1	3	2	05	01	04	002	Lemari Kayu	Lemari Kayu	0005	Pesanan / 2 pintu	2 x 1,5m	Kayu + Kaca	2006	-	-	-	-	-	Pembelian	1.425.000	UPT Aripan
342	02.06.02.01.01	1	3	2	05	01	04	002	Lemari Kayu	Lemari Kayu	0006	Pesanan / 2 pintu	2 x 1,5m	Kayu + Kaca	2006	-	-	-	-	-	Pembelian	1.425.000	Bidang Peternakan
343	02.06.02.01.01	1	3	2	05	01	04	002	Lemari Kayu	Lemari Kayu	0007	Pesanan / 2 pintu	2 x 1,5m	Kayu + Kaca	2006	-	-	-	-	-	Pembelian	1.425.000	Bidang Peternakan
																<b>JUMLAH</b>						<b>2.567.908.000</b>	

No.	Kode Barang	kode barang						nama barang	Jenis Barang / Nama Barang	Nomor Register	Merk/ Type	Ukuran/ CC	Bahan	Tahun Pembelian	Nomor					Asal usul	Harga (ribuan Rp)	Keterangan
		108													10	11	12	13	14			
		1	2	3	4	5	6															
344	02.06.02.01.01	1	3	2	05	01	04	002	Lemari Kayu	0013	Pesanan / -	200 x 40 x 87 cm	Kayu + Kaca	2008	-	-	-	-	-	Pembelian	4.200.000	Bidang PSP
345	02.06.02.01.01	1	3	2	05	01	04	002	Lemari Kayu	0014	Pesanan / -	180 x 120 x 45 cm	Kayu + Kaca	2009	-	-	-	-	-	Pembelian	3.916.000	Bidang Sekretariat
346	02.06.02.01.01	1	3	2	05	01	04	002	Lemari Kayu	0015	Pesanan / -	180 x 120 x 45 cm	Kayu + Kaca	2009	-	-	-	-	-	Pembelian	3.916.000	Bidang Tanaman Pangan
347	02.06.02.01.01	1	3	2	05	01	04	002	Lemari Kayu	0016	Pesanan / -	180 x 120 x 45 cm	Kayu + Kaca	2009	-	-	-	-	-	Pembelian	3.916.000	Bidang PSP
348	02.06.02.01.01	1	3	2	05	01	04	002	Lemari Kayu	0017	Pesanan / -	180 x 120 x 45 cm	Kayu + Kaca	2009	-	-	-	-	-	Pembelian	3.916.000	Bidang PSP
349	02.06.02.01.01	1	3	2	05	01	04	002	Lemari Kayu	0018	Pesanan / -	180 x 120 x 45 cm	Kayu + Kaca	2009	-	-	-	-	-	Pembelian	3.916.000	Bidang Penyuluhan
350	02.06.02.01.01	1	3	2	05	01	04	002	Lemari Kayu	0019	Pesanan	200 x 40 x 87 cm	Kayu + Kaca	2012	-	-	-	-	-	Pembelian	2.172.500	Penempatan BPP Kecamatan Pantai Cermin (01)
351	02.06.02.01.01	1	3	2	05	01	04	002	Lemari Kayu	0020	Pesanan	200 x 40 x 87 cm	Kayu + Kaca	2012	-	-	-	-	-	Pembelian	2.172.500	Penempatan BPP Kecamatan Legum (02)
352	02.06.02.01.01	1	3	2	05	01	04	002	Lemari Kayu	0022	Pesanan	200 x 40 x 87 cm	Kayu + Kaca	2012	-	-	-	-	-	Pembelian	2.172.500	Penempatan BPP Kecamatan Hiluam (03)
353	02.06.02.01.01	1	3	2	05	01	04	002	Lemari Kayu	0023	Pesanan	200 x 40 x 87 cm	Kayu + Kaca	2012	-	-	-	-	-	Pembelian	2.172.500	Penempatan BPP Kecamatan Payung Sekaki (04)
354	02.06.02.01.01	1	3	2	05	01	04	002	Lemari Kayu	0024	Pesanan	200 x 40 x 87 cm	Kayu + Kaca	2012	-	-	-	-	-	Pembelian	2.172.500	Penempatan BPP Kecamatan Tigo Lurah (05)
355	02.06.02.01.01	1	3	2	05	01	04	002	Lemari Kayu	0025	Pesanan	200 x 40 x 87 cm	Kayu + Kaca	2012	-	-	-	-	-	Pembelian	2.172.500	Penempatan BPP Kecamatan Lembang Jaya (06)
356	02.06.02.01.01	1	3	2	05	01	04	002	Lemari Kayu	0027	Pesanan	200 x 40 x 87 cm	Kayu + Kaca	2012	-	-	-	-	-	Pembelian	2.172.500	Penempatan BPP Kecamatan Danau Kembar (07)
357	02.06.02.01.01	1	3	2	05	01	04	002	Lemari Kayu	0028	Pesanan	200 x 40 x 87 cm	Kayu + Kaca	2012	-	-	-	-	-	Pembelian	2.172.500	Penempatan BPP Kecamatan Guntal (08)
358	02.06.02.01.01	1	3	2	05	01	04	002	Lemari Kayu	0029	Pesanan	200 x 40 x 87 cm	Kayu + Kaca	2012	-	-	-	-	-	Pembelian	2.172.500	Penempatan BPP Kecamatan IX Koto Sei. Lasi (10)
359	02.06.02.01.01	1	3	2	05	01	04	002	Lemari Kayu	0030	Pesanan	200 x 40 x 87 cm	Kayu + Kaca	2012	-	-	-	-	-	Pembelian	2.172.500	Penempatan BPP Kecamatan Kubung (11)
360	02.06.02.01.01	1	3	2	05	01	04	002	Lemari Kayu	0031	Pesanan	200 x 40 x 87 cm	Kayu + Kaca	2012	-	-	-	-	-	Pembelian	2.172.500	Penempatan BPP Kecamatan X Koto Diatas (12)
361	02.06.02.01.01	1	3	2	05	01	04	002	Lemari Kayu	0032	Pesanan	200 x 40 x 87 cm	Kayu + Kaca	2012	-	-	-	-	-	Pembelian	2.172.500	Penempatan BPP Kecamatan X Koto Singkarak (13)
362	02.06.02.01.01	1	3	2	05	01	04	002	Lemari Kayu	0033	Pesanan	185 x 120 cm	Kayu + Kaca	2019	-	-	-	-	-	Pembelian	3.000.000	Bidang PSP
363	02.06.02.01.01	1	3	2	05	01	04	002	Lemari Kayu	0034	Pesanan	185 x 120 cm	Kayu + Kaca	2019	-	-	-	-	-	Pembelian	3.000.000	Bidang PSP
364	02.06.02.01.01	1	3	2	05	01	04	002	Lemari Kayu	0035	Pesanan	150 x 120 Cm	Kayu	2019	-	-	-	-	-	Pembelian	4.000.000	Bidang Penyuluhan
365	02.06.01.04.01	1	3	2	05	01	04	001	Lemari Besi/Metal	0001	Yunika	175 x 90 x 40 cm	Besi	2007	-	-	-	-	-	Pembelian	2.187.500	BPP Bukit Sundi
366	02.06.01.04.01	1	3	2	05	01	04	001	Lemari Besi/Metal	0002	Mus / -	175 x 90 x 40 cm	Besi	2007	-	-	-	-	-	Pembelian	2.187.500	Lemari Besi
367	02.06.01.04.01	1	3	2	05	01	04	001	Lemari Besi/Metal	0003	Mus / -	175 x 90 x 40 cm	Besi	2007	-	-	-	-	-	Pembelian	2.187.500	Lemari Besi
368	02.06.01.04.01	1	3	2	05	01	04	001	Lemari Besi/Metal	0004	Mus / -	175 x 90 x 40 cm	Besi	2007	-	-	-	-	-	Pembelian	2.187.500	Lemari Besi
369	02.06.01.04.01	1	3	2	05	01	04	001	Lemari Besi/Metal	0005	Lion	2 x 2m	Kayu	2015	-	-	-	-	-	Pembelian	5.390.000	Puskesmas Sumari
370	02.06.01.04.01	1	3	2	05	01	04	001	Lemari Besi/Metal	0006	Lion	2 x 2m	Kayu	2015	-	-	-	-	-	Pembelian	5.390.000	Puskesmas Muaro Paneh
371	02.06.01.04.01	1	3	2	05	01	04	001	Lemari Besi/Metal	0007	Lion	2 x 2m	Kayu	2015	-	-	-	-	-	Pembelian	5.390.000	UPT Arian
372	02.06.01.04.01	1	3	2	05	01	04	001	Lemari Besi/Metal	0008	Lion	2 x 2m	Kayu	2015	-	-	-	-	-	Pembelian	5.390.000	Bidang Peternakan
373	02.06.01.04.06	1	3	2	05	01	04	007	Brandkas	0001	President	47 x 34 x 40 cm	Besi	2005	-	-	-	-	-	Pembelian	320.000	Bidang Sekretariat
374	02.06.01.04.04	1	3	2	05	01	04	005	Filing Cabinet Besi	0001	TOP	130 x 48 x 64 cm	Besi	2006	-	-	-	-	-	Pembelian	2.200.000	BPP Kubung
375	02.06.01.04.04	1	3	2	05	01	04	005	Filing Cabinet Besi	0002	Mus	130 x 48 x 64 cm	Besi	2006	-	-	-	-	-	Pembelian	2.200.000	-
376	02.06.01.04.04	1	3	2	05	01	04	005	Filing Cabinet Besi	0003	Mus	130 x 48 x 64 cm	Besi	2006	-	-	-	-	-	Pembelian	2.200.000	-
377	02.06.01.04.04	1	3	2	05	01	04	005	Filing Cabinet Besi	0004	Mus	130 x 48 x 64 cm	Besi	2006	-	-	-	-	-	Pembelian	2.200.000	-
378	02.06.01.04.04	1	3	2	05	01	04	005	Filing Cabinet Besi	0005	Mus	130 x 48 x 64 cm	Besi	2006	-	-	-	-	-	Pembelian	2.200.000	-

No.	Kode Barang	kode barang						nama barang	Jenis Barang / Nama Barang	Nomor Register	Merk/ Type	Ukuran / CC	Bahan	Tahun Pembelian	Nomor					Asal usul	Harga (ribuan Rp)	Keterangan	
		108													10	11	12	13	14				
		1	2	3	4	5	6																
379	02.06.01.04.04	1	3	2	05	01	04	005	Filing Cabinet Besi	Filing Besi/Metal	0006	Mus	130 x 48 x 64 cm	Besi	2006	-	-	-	-	-	Pembelian	2.200.000	-
380	02.06.01.04.04	1	3	2	05	01	04	005	Filing Cabinet Besi	Filing Besi/Metal	0007	Mus	130 x 48 x 64 cm	Besi	2006	-	-	-	-	-	Pembelian	2.200.000	-
381	02.06.01.04.04	1	3	2	05	01	04	005	Filing Cabinet Besi	Filing Besi/Metal	0008	Mus	130 x 48 x 64 cm	Besi	2006	-	-	-	-	-	Pembelian	2.200.000	-
382	02.06.01.04.04	1	3	2	05	01	04	005	Filing Cabinet Besi	Filing Besi/Metal	0009	Mus	130 x 48 x 64 cm	Besi	2006	-	-	-	-	-	Pembelian	2.200.000	-
383	02.06.01.04.04	1	3	2	05	01	04	005	Filing Cabinet Besi	Filing Besi/Metal	0010	Mus	130 x 48 x 64 cm	Besi	2006	-	-	-	-	-	Pembelian	2.200.000	-
384	02.06.01.04.04	1	3	2	05	01	04	005	Filing Cabinet Besi	Filing Besi/Metal	0011	Mus	130 x 48 x 64 cm	Besi	2006	-	-	-	-	-	Pembelian	2.200.000	-
385	02.06.01.04.04	1	3	2	05	01	04	005	Filing Cabinet Besi	Filing Besi/Metal	0012	Mus	130 x 48 x 64 cm	Besi	2006	-	-	-	-	-	Pembelian	2.200.000	-
386	02.06.01.04.04	1	3	2	05	01	04	005	Filing Cabinet Besi	Filing Besi/Metal	0013	Mus	130 x 48 x 64 cm	Besi	2006	-	-	-	-	-	Pembelian	2.200.000	-
387	02.06.01.04.04	1	3	2	05	01	04	005	Filing Cabinet Besi	Filing Besi/Metal	0014	Mus	130 x 48 x 64 cm	Besi	2008	-	-	-	-	-	Pembelian	3.200.000	-
388	02.06.01.04.04	1	3	2	05	01	04	005	Filing Cabinet Besi	Filing Besi/Metal	0015	Mus	130 x 48 x 64 cm	Besi/Metal	2015	-	-	-	-	-	Pembelian	3.234.000	Bidang Peternakan
389	02.06.01.04.04	1	3	2	05	01	04	005	Filing Cabinet Besi	Filing Besi/Metal	0016	Mus	130 x 48 x 64 cm	Besi/Metal	2015	-	-	-	-	-	Pembelian	3.234.000	Bidang Peternakan
390	02.06.01.04.04	1	3	2	05	01	04	005	Filing Cabinet Besi	Filing Besi/Metal	0017	Mus	130 x 48 x 64 cm	Besi/Metal	2015	-	-	-	-	-	Pembelian	3.234.000	Bidang Peternakan
391	02.06.01.04.04	1	3	2	05	01	04	005	Filing Cabinet Besi	Filing Besi/Metal	0018	Mus	130 x 48 x 64 cm	Besi/Metal	2015	-	-	-	-	-	Pembelian	3.234.000	Bidang Peternakan
392	02.06.01.04.04	1	3	2	05	01	04	005	Filing Cabinet Besi	Filing Besi/Metal	0019	Mus	130 x 48 x 64 cm	Besi/Metal	2015	-	-	-	-	-	Pembelian	3.234.000	Bidang Peternakan
393	02.06.01.04.04	1	3	2	05	01	04	005	Filing Cabinet Besi	Filing Besi/Metal	0025	Mus	130 x 48 x 64 cm	Besi/Metal	2015	-	-	-	-	-	Pembelian	3.234.000	Bidang Peternakan
394	02.06.01.04.04	1	3	2	05	01	04	005	Filing Cabinet Besi	Filing Besi/Metal	0026	Mus	130 x 48 x 64 cm	Besi/Metal	2015	-	-	-	-	-	Pembelian	3.234.000	Bidang Peternakan
395	02.06.01.04.04	1	3	2	05	01	04	005	Filing Cabinet Besi	Filing Besi/Metal	0027	Mus	130 x 48 x 64 cm	Besi/Metal	2015	-	-	-	-	-	Pembelian	3.234.000	Bidang Peternakan
396	02.06.01.05.06	1	3	2	05	01	05	076	Papan Nama Instansi	Papan Nama Instansi	0001	Pesanan	150 x 260 cm	Besi	2006	-	-	-	-	-	Pembelian	2.000.000	Papan Merk Dinas Pertanian
397	02.06.01.05.06	1	3	2	05	01	05	076	Papan Nama Instansi	Papan Nama Instansi	0002	Pesanan	150 x 120 cm	Besi	2006	-	-	-	-	-	Pembelian	666.667	Papan Nama BPP Danau Kembar
398	02.06.01.05.06	1	3	2	05	01	05	076	Papan Nama Instansi	Papan Nama Instansi	0003	Pesanan	150 x 120 cm	Besi	2006	-	-	-	-	-	Pembelian	666.667	Papan Nama BPP Lembah Gumanti
399	02.06.01.05.06	1	3	2	05	01	05	076	Papan Nama Instansi	Papan Nama Instansi	0004	Pesanan	150 x 120 cm	Besi	2006	-	-	-	-	-	Pembelian	666.667	Papan Nama BPP Lembang Jaya
400	02.06.01.05.06	1	3	2	05	01	05	076	Papan Nama Instansi	Papan Nama Instansi	0005	Pesanan	140 x 180 cm	Besi	2007	-	-	-	-	-	Pembelian	750.000	Papan Nama UPT BBI Padi
401	02.06.01.05.06	1	3	2	05	01	05	076	Papan Nama Instansi	Papan Nama Instansi	0006	Pesanan	140 x 150 cm	Besi	2008	-	-	-	-	-	Pembelian	300.000	Papan Nama UPT Kec. Gunung Talang
402	02.06.01.05.06	1	3	2	05	01	05	076	Papan Nama Instansi	Papan Nama Instansi	0007	Pesanan	140 x 180 cm	Besi	2009	-	-	-	-	-	Pembelian	736.000	Papan Nama BPP Gunung Talang
403	02.06.01.05.06	1	3	2	05	01	05	076	Papan Nama Instansi	Papan Nama Instansi	0008	Pesanan	140 x 150 cm	Besi	2009	-	-	-	-	-	Pembelian	480.000	Papan Nama BPP Kubung
404	02.06.01.05.06	1	3	2	05	01	05	076	Papan Nama Instansi	Papan Nama Instansi	0010	Pesanan	3 x 2 m	Metal	2013	-	-	-	-	-	Pembelian	2.000.000	Papan Nama Bidang Peternakan
405	02.06.01.05.10	1	3	2	05	01	05	005	White Board	White Board	0001	Pesanan	244 x 122 cm	Triplek Mika	2006	-	-	-	-	-	Pembelian	330.000	Penempatan BPP Kecamatan Pantai Cermin (01)
406	02.06.01.05.10	1	3	2	05	01	05	005	White Board	White Board	0002	Pesanan	244 x 122 cm	Triplek Mika	2006	-	-	-	-	-	Pembelian	330.000	Penempatan BPP Kecamatan Lequm (02)
407	02.06.01.05.10	1	3	2	05	01	05	005	White Board	White Board	0003	Pesanan	244 x 122 cm	Triplek Mika	2006	-	-	-	-	-	Pembelian	330.000	Penempatan BPP Kecamatan Hilau (03)
408	02.06.01.05.10	1	3	2	05	01	05	005	White Board	White Board	0004	Pesanan	244 x 122 cm	Triplek Mika	2006	-	-	-	-	-	Pembelian	330.000	Penempatan BPP Kecamatan Payung Sekaki (04)
409	02.06.01.05.10	1	3	2	05	01	05	005	White Board	White Board	0005	Pesanan	244 x 122 cm	Triplek Mika	2006	-	-	-	-	-	Pembelian	330.000	Penempatan BPP Kecamatan Tigo Lurah (05)
410	02.06.01.05.10	1	3	2	05	01	05	005	White Board	White Board	0006	Pesanan	244 x 122 cm	Triplek Mika	2006	-	-	-	-	-	Pembelian	330.000	Penempatan BPP Kecamatan Lembang Jaya (06)
411	02.06.01.05.10	1	3	2	05	01	05	005	White Board	White Board	0008	Pesanan	244 x 122 cm	Triplek Mika	2006	-	-	-	-	-	Pembelian	330.000	Penempatan BPP Kecamatan Guntal (08)
412	02.06.01.05.10	1	3	2	05	01	05	005	White Board	White Board	0009	Pesanan	244 x 122 cm	Triplek Mika	2006	-	-	-	-	-	Pembelian	330.000	Penempatan BPP Kecamatan Bukit Sundi (09)
413	02.06.01.05.10	1	3	2	05	01	05	005	White Board	White Board	0010	Pesanan	244 x 122 cm	Triplek Mika	2006	-	-	-	-	-	Pembelian	330.000	Penempatan BPP Kecamatan IX Koto Sei. Lasi (10)

No.	Kode Barang	kode barang							nama barang	Jenis Barang / Nama Barang	Nomor Register	Merk/ Type	Ukuran/ CC	Bahan	Tahun Pembelian	Nomor					Asal usul	Harga (ribuan Rp)	Keterangan
		108														108							
1	2	3							4	5	6	7	8	9	10	11	12	13	14	15	16	17	
414	02.06.01.05.10	1	3	2	05	01	05	005	White Board	White Board	0011	Pesanan	244 x 122 cm	Triplek Mika	2006	-	-	-	-	-	Pembelian	330.000	Penempatan BPP Kecamatan Kubung (11)
415	02.06.01.05.10	1	3	2	05	01	05	005	White Board	White Board	0012	Pesanan	244 x 122 cm	Triplek Mika	2006	-	-	-	-	-	Pembelian	330.000	Penempatan BPP Kecamatan X Koto Diatas (12)
416	02.06.01.05.10	1	3	2	05	01	05	005	White Board	White Board	0013	Pesanan	244 x 122 cm	Triplek Mika	2006	-	-	-	-	-	Pembelian	330.000	Penempatan BPP Kecamatan X Koto Singkarak (13)
417	02.06.01.05.10	1	3	2	05	01	05	005	White Board	White Board	0014	Pesanan	244 x 122 cm	Triplek Mika	2006	-	-	-	-	-	Pembelian	330.000	Penempatan BPP Kecamatan Junjung Sirih (14)
418	02.06.01.05.10	1	3	2	05	01	05	005	White Board	White Board	0015	Pesanan	244 x 122 cm	Triplek Mika	2006	-	-	-	-	-	Pembelian	330.000	-
419	02.06.01.05.10	1	3	2	05	01	05	005	White Board	White Board	0016	Pesanan	244 x 122 cm	Triplek Mika	2006	-	-	-	-	-	Pembelian	330.000	-
420	02.06.01.05.10	1	3	2	05	01	05	005	White Board	White Board	0017	Pesanan	244 x 122 cm	Triplek Mika	2006	-	-	-	-	-	Pembelian	330.000	-
421	02.06.01.05.10	1	3	2	05	01	05	005	White Board	White Board	0018	Pesanan	244 x 122 cm	Triplek Mika	2006	-	-	-	-	-	Pembelian	330.000	-
422	02.06.01.05.10	1	3	2	05	01	05	005	White Board	White Board	0019	Pesanan	244 x 122 cm	Triplek Mika	2008	-	-	-	-	-	Pembelian	2.000.000	-
423	02.06.01.05.40	1	3	2	05	01	05	088	Dst....	Alat Kantor Lainnya (Lain-lain)	0001	Proyektor OHP Promaxi / 2000NP	40 x 30 x 12 cm	Campuran	2006	-	-	-	-	-	Pembelian	5.940.000	Kantor Dinas Pertanian
424	02.06.01.04.03	1	3	2	05	01	04	004	Rak Kayu	Rak Kayu	0001	Pesanan / Rak Kayu	390 x 50 x 180 cm	Kayu + Triplek	2016	-	-	-	-	-	Pembelian	5.830.000	BBI Gunung Talang
425	02.06.01.04.03	1	3	2	05	01	04	004	Rak Kayu	Rak Kayu	0002	Pesanan / Rak Kayu	380 x 50 x 180 cm	Kayu + Triplek	2016	-	-	-	-	-	Pembelian	5.830.000	BBI Gunung Talang
426	02.06.01.04.12	1	3	2	05	01	04	027	Lemari Kaca	Lemari Kaca	0001	Pesanan	190 x 110 Cm	Kayu, kaca	2016	-	-	-	-	-	Pembelian	8.499.700	Puskesmas Alahan Panjang
427	02.06.01.04.12	1	3	2	05	01	04	027	Lemari Kaca	Lemari Kaca	0002	Pesanan	190 x 110 Cm	Kayu, kaca	2016	-	-	-	-	-	Pembelian	8.499.700	Puskesmas Muaro Paneh
428	02.06.01.04.12	1	3	2	05	01	04	027	Lemari Kaca	Lemari Kaca	0003	Pesanan	190 x 110 Cm	Kayu, kaca	2016	-	-	-	-	-	Pembelian	8.499.700	Puskesmas Sumani
429	02.06.01.04.12	1	3	2	05	01	04	027	Lemari Kaca	Lemari Kaca	0004	Pesanan	190 x 110 Cm	Kayu, kaca	2016	-	-	-	-	-	Pembelian	8.499.700	Puskesmas Sumani
430	02.06.01.04.12	1	3	2	05	01	04	027	Lemari Kaca	Lemari Kaca	0005	Pesanan	190 x 110 Cm	Kayu, kaca	2016	-	-	-	-	-	Pembelian	8.499.700	UPT Aripan
431	02.06.01.04.12	1	3	2	05	01	04	027	Lemari Kaca	Lemari Kaca	0006	Pesanan	190 x 110 Cm	Kayu, kaca	2016	-	-	-	-	-	Pembelian	8.499.700	UPT Aripan
432	02.06.01.05.40	1	3	2	05	01	05	088	Dst....	Alat Kantor Lainnya (BOX Ice)	0003	Lion Star	12 L	plastik	2011	-	-	-	-	-	Pembelian	550.000	Eks Diskanak
433	02.06.01.05.40	1	3	2	05	01	05	088	Dst....	Alat Kantor Lainnya (BOX Ice)	0004	Lion Star	12 L	plastik	2011	-	-	-	-	-	Pembelian	550.000	Eks Diskanak
434	02.06.01.05.40	1	3	2	05	01	05	088	Dst....	Alat Kantor Lainnya (BOX Ice)	0005	Lion Star	12 L	plastik	2011	-	-	-	-	-	Pembelian	550.000	Eks Diskanak
435	02.06.01.05.40	1	3	2	05	01	05	088	Dst....	Alat Kantor Lainnya (BOX Ice)	0006	Lion Star	12 L	plastik	2011	-	-	-	-	-	Pembelian	550.000	Eks Diskanak
436	02.06.01.05.40	1	3	2	05	01	05	088	Dst....	Alat Kantor Lainnya (BOX Ice)	0007	Lion Star	12 L	plastik	2011	-	-	-	-	-	Pembelian	550.000	Eks Diskanak
437	02.06.01.05.40	1	3	2	05	01	05	088	Dst....	Alat Kantor Lainnya (BOX Ice)	0008	Lion Star	12 L	plastik	2011	-	-	-	-	-	Pembelian	550.000	Eks Diskanak
438	02.06.01.05.40	1	3	2	05	01	05	088	Dst....	Alat Kantor Lainnya (BOX Ice)	0009	Lion Star	12 L	plastik	2011	-	-	-	-	-	Pembelian	550.000	Eks Diskanak
439	02.06.01.05.40	1	3	2	05	01	05	088	Dst....	Alat Kantor Lainnya (BOX Ice)	0010	Lion Star	12 L	plastik	2011	-	-	-	-	-	Pembelian	550.000	Eks Diskanak
440	02.06.01.05.40	1	3	2	05	01	05	088	Dst....	Alat Kantor Lainnya (BOX Ice)	0011	Lion Star	12 L	plastik	2011	-	-	-	-	-	Pembelian	550.000	Eks Diskanak
441	02.06.01.05.40	1	3	2	05	01	05	088	Dst....	Alat Kantor Lainnya (BOX Ice)	0012	Lion Star	12 L	plastik	2011	-	-	-	-	-	Pembelian	550.000	Eks Diskanak
442	02.06.01.05.40	1	3	2	05	01	05	088	Dst....	Alat Kantor Lainnya (BOX Ice)	0013	Lion Star	12 L	plastik	2011	-	-	-	-	-	Pembelian	550.000	Eks Diskanak
443	02.06.01.05.40	1	3	2	05	01	05	088	Dst....	Alat Kantor Lainnya (BOX Ice)	0014	Lion Star	12 L	plastik	2011	-	-	-	-	-	Pembelian	550.000	Eks Diskanak
444	02.06.01.05.40	1	3	2	05	01	05	088	Dst....	Alat Kantor Lainnya (BOX Ice)	0015	Lion Star	12 L	plastik	2011	-	-	-	-	-	Pembelian	550.000	Eks Diskanak
445	02.06.01.05.40	1	3	2	05	01	05	088	Dst....	Alat Kantor Lainnya (BOX Ice)	0016	Lion Star	12 L	plastik	2011	-	-	-	-	-	Pembelian	550.000	Eks Diskanak
446	02.06.01.05.40	1	3	2	05	01	05	088	Dst....	Alat Kantor Lainnya (BOX Ice)	0017	Lion Star	12 L	plastik	2011	-	-	-	-	-	Pembelian	550.000	Eks Diskanak
447	02.06.01.05.40	1	3	2	05	01	05	088	Dst....	Alat Kantor Lainnya (BOX Ice)	0018	Lion Star	12 L	plastik	2011	-	-	-	-	-	Pembelian	550.000	Eks Diskanak
448	02.06.01.05.40	1	3	2	05	01	05	088	Dst....	Alat Kantor Lainnya (BOX Ice)	0019	Lion Star	12 L	plastik	2011	-	-	-	-	-	Pembelian	550.000	Eks Diskanak
449	02.06.01.05.40	1	3	2	05	01	05	088	Dst....	Alat Kantor Lainnya (BOX Ice)	0020	Lion Star	12 L	plastik	2011	-	-	-	-	-	Pembelian	550.000	Eks Diskanak
450	02.06.01.05.40	1	3	2	05	01	05	088	Dst....	Alat Kantor Lainnya (BOX Ice)	0021	GX Data	4500 PSI	Campuran	2017	-	-	-	-	-	Pembelian	2.500.000	Pompa an (Untuk Senapan) / Ruang Kadis
451	02.06.01.05.40	1	3	2	05	01	05	088	Dst....	Alat Kantor Lainnya (Lain-lain)	0002	-	-	-	-	-	-	-	-	-	Pembelian	3.058.000	siliter
452	02.06.02.01.17	1	3	2	05	02	01	014	Meja Resepsionis	Meja Reseption	0001	Pesanan / Leter L	220 x 160 x 86 cm	kayu	2005	-	-	-	-	-	Pembelian	600.000	Bidang Sekretariat
453	02.06.02.01.05	1	3	2	05	02	01	003	Kursi Besi/Metal	Kursi Besi/Metal	0001	Fantoni	125 x 70 x 55 cm	Busa + Metal	2006	-	-	-	-	-	Pembelian	820.000	kursi fantoni
454	02.06.02.01.05	1	3	2	05	02	01	003	Kursi Besi/Metal	Kursi Besi/Metal	0002	Fantoni	125 x 70 x 55 cm	Besi + Metal	2006	-	-	-	-	-	Pembelian	820.000	kursi fantoni
455	02.06.02.01.05	1	3	2	05	02	01	003	Kursi Besi/Metal	Kursi Besi/Metal	0003	Fantoni	125 x 70 x 55 cm	Busa + Metal	2006	-	-	-	-	-	Pembelian	820.000	kursi fantoni
456	02.06.02.01.27	1	3	2	05	02	01	030	Kursi Rapat	Kursi Rapat	0001	Futura (Hijau)	80x40x40 cm	Busa, Besi	2006	-	-	-	-	-	Pembelian	427.500	Eks Diskanak









































No.	Kode Barang	kode barang						nama barang	Jenis Barang / Nama Barang	Nomor Register	Merk/ Type	Ukuran/ CC	Bahan	Tahun Pembelian	Nomor					Asal usul	Harga (ribuan Rp)	Keterangan
		108													10	11	12	13	14			
		1	3	2	05	02	01															
1168	02.06.02.01.30	1	3	2	05	02	01	032	Kursi Putar	0713	active	80x40x40 cm	busa, besi	2016	-	-	-	-	-	Pembelian	1.699.500	Eks Diskanak
1169	02.06.02.01.61	1	3	2	05	02	01	050	Dst...	0001	-	100x200 cm	Kain	2019	-	-	-	-	-	Pembelian	999.000	Bidang Peternakan
1170	02.06.02.03.01	1	3	2	05	02	03	001	Mesin Penghisap Debu/Vacuum Cleaner	0001	National / 4500A	1200 VA	Campuran	2006	-	-	-	-	-	Pembelian	4.747.711	Dinas Pertanian Ruang Kadis
1171	02.06.02.06.03	1	3	2	05	02	06	002	Televisi	0001	Panasonic / Tabung	21 Inch	Campuran	2006	-	-	-	-	-	Pembelian	1.230.000	Bidang Sekretariat
1172	02.06.02.06.03	1	3	2	05	02	06	002	Televisi	0002	Polytron / Tabung	21 Inch	Campuran	2006	-	-	-	-	-	Pembelian	2.900.000	Bidang Peternakan
1173	02.06.02.06.03	1	3	2	05	02	06	002	Televisi	0003	LG / LN5100	32 Inch	Campuran	2013	-	-	-	-	-	Pembelian	4.014.428	Penempatan BPP Kecamatan Pantai Cermin (01)
1174	02.06.02.06.03	1	3	2	05	02	06	002	Televisi	0004	LG / LN5100	32 Inch	Campuran	2013	-	-	-	-	-	Pembelian	4.014.428	Penempatan BPP Kecamatan Legum (02)
1175	02.06.02.06.03	1	3	2	05	02	06	002	Televisi	0005	LG / LN5100	32 Inch	Campuran	2013	-	-	-	-	-	Pembelian	4.014.428	Penempatan BPP Kecamatan Hiluam (03)
1176	02.06.02.06.03	1	3	2	05	02	06	002	Televisi	0006	LG / LN5100	32 Inch	Campuran	2013	-	-	-	-	-	Pembelian	4.014.428	Penempatan BPP Kecamatan Payung Sekaki (04)
1177	02.06.02.06.03	1	3	2	05	02	06	002	Televisi	0007	LG / LN5100	32 Inch	Campuran	2013	-	-	-	-	-	Pembelian	4.014.428	Penempatan BPP Kecamatan Tigo Lurah (05)
1178	02.06.02.06.03	1	3	2	05	02	06	002	Televisi	0008	LG / LN5100	32 Inch	Campuran	2013	-	-	-	-	-	Pembelian	4.014.428	Penempatan BPP Kecamatan Lembang Jaya (06)
1179	02.06.02.06.03	1	3	2	05	02	06	002	Televisi	0009	LG / LN5100	32 Inch	Campuran	2013	-	-	-	-	-	Pembelian	4.014.428	Penempatan BPP Kecamatan Danau Kembar (07)
1180	02.06.02.06.03	1	3	2	05	02	06	002	Televisi	0010	LG / LN5100	32 Inch	Campuran	2013	-	-	-	-	-	Pembelian	4.014.428	Penempatan BPP Kecamatan Guntal (08)
1181	02.06.02.06.03	1	3	2	05	02	06	002	Televisi	0011	LG / LN5100	32 Inch	Campuran	2013	-	-	-	-	-	Pembelian	4.014.428	Penempatan BPP Kecamatan Bukit Sundi (09)
1182	02.06.02.06.03	1	3	2	05	02	06	002	Televisi	0013	LG / LN5100	32 Inch	Campuran	2013	-	-	-	-	-	Pembelian	4.014.428	Penempatan BPP Kecamatan Kubung (11)
1183	02.06.02.06.03	1	3	2	05	02	06	002	Televisi	0014	LG / LN5100	32 Inch	Campuran	2013	-	-	-	-	-	Pembelian	4.014.428	Penempatan BPP Kecamatan X Koto Diatas (12)
1184	02.06.02.06.03	1	3	2	05	02	06	002	Televisi	0015	LG / LN5100	32 Inch	Campuran	2013	-	-	-	-	-	Pembelian	4.014.428	Penempatan BPP Kecamatan X Koto Singkarak (13)
1185	02.06.02.06.03	1	3	2	05	02	06	002	Televisi	0016	LG / LN5100	32 Inch	Campuran	2013	-	-	-	-	-	Pembelian	4.014.440	Penempatan BPP Kecamatan Junjung Sirih (14)
1186	02.06.02.06.08	1	3	2	05	02	06	008	Sound System	0001	Toa / ZS-202 C	300 Watt	Campuran	2006	-	-	-	-	-	Pembelian	7.930.000	Mic + Speaker + Amplifier DINAS
1187	02.06.02.06.08	1	3	2	05	02	06	008	Sound System	0002	Polytron / DVD Home Theater	300 Watt	Campuran	2007	-	-	-	-	-	Pembelian	7.810.000	DVD Home Theater Aula DINAS
1188	02.06.02.01.10	1	3	2	05	02	01	008	Meja Rapat	0001	Pesanan	120 x 75 cm	kayu	2006	-	-	-	-	-	Pembelian	380.000	Eks Diskanak
1189	02.06.02.01.10	1	3	2	05	02	01	008	Meja Rapat	0002	Pesanan	120 x 75 cm	kayu	2006	-	-	-	-	-	Pembelian	380.000	Eks Diskanak
1190	02.06.02.01.10	1	3	2	05	02	01	008	Meja Rapat	0003	Pesanan	120 x 75 cm	kayu	2006	-	-	-	-	-	Pembelian	380.000	Eks Diskanak
1191	02.06.02.01.10	1	3	2	05	02	01	008	Meja Rapat	0004	Pesanan	120 x 75 cm	kayu	2006	-	-	-	-	-	Pembelian	380.000	Eks Diskanak
1192	02.06.02.01.10	1	3	2	05	02	01	008	Meja Rapat	0005	Pesanan	120 x 75 cm	kayu	2006	-	-	-	-	-	Pembelian	380.000	Eks Diskanak
1193	02.06.02.01.10	1	3	2	05	02	01	008	Meja Rapat	0006	Pesanan	120 x 75 cm	kayu	2006	-	-	-	-	-	Pembelian	380.000	Eks Diskanak
1194	02.06.02.01.10	1	3	2	05	02	01	008	Meja Rapat	0007	Pesanan	120 x 75 cm	kayu	2006	-	-	-	-	-	Pembelian	380.000	Eks Diskanak
1195	02.06.02.01.10	1	3	2	05	02	01	008	Meja Rapat	0008	Pesanan	120 x 75 cm	kayu	2006	-	-	-	-	-	Pembelian	380.000	Eks Diskanak
1196	02.06.02.01.10	1	3	2	05	02	01	008	Meja Rapat	0009	Pesanan	120 x 60 x 75 cm	Kayu	2007	-	-	-	-	-	Pembelian	1.097.222	-
1197	02.06.02.01.10	1	3	2	05	02	01	008	Meja Rapat	0010	Pesanan	120 x 60 x 75 cm	Kayu	2007	-	-	-	-	-	Pembelian	1.097.222	-
1198	02.06.02.01.10	1	3	2	05	02	01	008	Meja Rapat	0011	Pesanan	120 x 60 x 75 cm	Kayu	2007	-	-	-	-	-	Pembelian	1.097.222	-
1199	02.06.02.01.10	1	3	2	05	02	01	008	Meja Rapat	0012	Pesanan	120 x 60 x 75 cm	Kayu	2007	-	-	-	-	-	Pembelian	1.097.222	-
1200	02.06.02.01.10	1	3	2	05	02	01	008	Meja Rapat	0013	Pesanan	120 x 60 x 75 cm	Kayu	2007	-	-	-	-	-	Pembelian	1.097.222	-
1201	02.06.02.01.10	1	3	2	05	02	01	008	Meja Rapat	0014	Pesanan	120 x 60 x 75 cm	Kayu	2007	-	-	-	-	-	Pembelian	1.097.222	-
1202	02.06.02.01.10	1	3	2	05	02	01	008	Meja Rapat	0015	Pesanan	120 x 60 x 75 cm	Kayu	2007	-	-	-	-	-	Pembelian	1.097.222	-
1203	02.06.02.01.10	1	3	2	05	02	01	008	Meja Rapat	0016	Pesanan	120 x 60 x 75 cm	Kayu	2007	-	-	-	-	-	Pembelian	1.097.222	-







No.	Kode Barang	kode barang						nama barang	Jenis Barang / Nama Barang	Nomor Register	Merk/ Type	Ukuran/ CC	Bahan	Tahun Pembelian	Nomor					Asal usul	Harga (ribuan Rp)	Keterangan										
		108													108	4	5	6	7				8	9	10	11	12	13	14	15	16	17
		1	3	2	05	02	01																									
1278	02.06.02.01.04	1	3	2	05	02	01	002	Meja Kerja Kayu	Meja Kerja Kayu	0071	Pesanan / 1/2 Biro	110 x 65 x 75 cm	Kayu	2012	-	-	-	-	-	Pembelian	717.190	BPP Junjung Sirih									
1279	02.06.02.01.04	1	3	2	05	02	01	002	Meja Kerja Kayu	Meja Kerja Kayu	0072	Pesanan / 1/2 Biro	110 x 65 x 75 cm	Kayu	2012	-	-	-	-	-	Pembelian	717.190	BPP Junjung Sirih									
1280	02.06.02.01.04	1	3	2	05	02	01	002	Meja Kerja Kayu	Meja Kerja Kayu	0073	Pesanan / 1/2 Biro	110 x 65 x 75 cm	Kayu	2012	-	-	-	-	-	Pembelian	717.190	BPP Junjung Sirih									
1281	02.06.02.01.04	1	3	2	05	02	01	002	Meja Kerja Kayu	Meja Kerja Kayu	0074	Pesanan / 1/2 Biro	110 x 65 x 75 cm	Kayu	2012	-	-	-	-	-	Pembelian	717.190	BPP IX Sungai Lasi									
1282	02.06.02.01.04	1	3	2	05	02	01	002	Meja Kerja Kayu	Meja Kerja Kayu	0075	Pesanan / 1/2 Biro	110 x 65 x 75 cm	Kayu	2012	-	-	-	-	-	Pembelian	717.190	BPP IX Sungai Lasi									
1283	02.06.02.01.04	1	3	2	05	02	01	002	Meja Kerja Kayu	Meja Kerja Kayu	0076	Pesanan / 1/2 Biro	110 x 65 x 75 cm	Kayu	2012	-	-	-	-	-	Pembelian	717.190	BPP IX Sungai Lasi									
1284	02.06.02.01.04	1	3	2	05	02	01	002	Meja Kerja Kayu	Meja Kerja Kayu	0077	Pesanan / 1/2 Biro	110 x 65 x 75 cm	Kayu	2012	-	-	-	-	-	Pembelian	717.190	BPP IX Sungai Lasi									
1285	02.06.02.01.04	1	3	2	05	02	01	002	Meja Kerja Kayu	Meja Kerja Kayu	0078	Pesanan / 1/2 Biro	110 x 65 x 75 cm	Kayu	2012	-	-	-	-	-	Pembelian	717.190	BPP IX Sungai Lasi									
1286	02.06.02.01.04	1	3	2	05	02	01	002	Meja Kerja Kayu	Meja Kerja Kayu	0079	Pesanan / 1/2 Biro	110 x 65 x 75 cm	Kayu	2012	-	-	-	-	-	Pembelian	717.190	BPP IX Sungai Lasi									
1287	02.06.02.01.04	1	3	2	05	02	01	002	Meja Kerja Kayu	Meja Kerja Kayu	0080	Pesanan / 1/2 Biro	110 x 65 x 75 cm	Kayu	2012	-	-	-	-	-	Pembelian	717.190	BPP IX Sungai Lasi									
1288	02.06.02.01.04	1	3	2	05	02	01	002	Meja Kerja Kayu	Meja Kerja Kayu	0081	Pesanan / 1/2 Biro	110 x 65 x 75 cm	Kayu	2012	-	-	-	-	-	Pembelian	717.190	BPP IX Sungai Lasi									
1289	02.06.02.01.04	1	3	2	05	02	01	002	Meja Kerja Kayu	Meja Kerja Kayu	0082	Pesanan / 1/2 Biro	110 x 65 x 75 cm	Kayu	2012	-	-	-	-	-	Pembelian	717.190	BPP IX Sungai Lasi									
1290	02.06.02.01.04	1	3	2	05	02	01	002	Meja Kerja Kayu	Meja Kerja Kayu	0083	Pesanan / 1/2 Biro	110 x 65 x 75 cm	Kayu	2012	-	-	-	-	-	Pembelian	717.190	BPP IX Sungai Lasi									
1291	02.06.02.01.04	1	3	2	05	02	01	002	Meja Kerja Kayu	Meja Kerja Kayu	0084	Pesanan / 1/2 Biro	110 x 65 x 75 cm	Kayu	2012	-	-	-	-	-	Pembelian	717.230	BPP IX Sungai Lasi									
1292	02.06.02.01.10	1	3	2	05	02	01	008	Meja Rapat	Meja Rapat	0021	Ekspo / MP 240	110 x 65 x 75 cm	kayu	2015	-	-	-	-	-	Pembelian	2.915.000	Puskesmas Alahan Panjang-									
1293	02.06.02.01.10	1	3	2	05	02	01	008	Meja Rapat	Meja Rapat	0022	Expo	120 x 75 cm	Kayu	2016	-	-	-	-	-	Pembelian	2.416.516	Ruang Kadis									
1294	02.06.02.01.10	1	3	2	05	02	01	008	Meja Rapat	Meja Rapat	0023	Expo	120 x 75 cm	Kayu	2016	-	-	-	-	-	Pembelian	2.416.516	Ruang Kadis									
1295	02.06.02.01.10	1	3	2	05	02	01	008	Meja Rapat	Meja Rapat	0024	Expo	120 x 75 cm	Kayu	2016	-	-	-	-	-	Pembelian	2.416.516	Ruang Kadis									
1296	02.06.02.01.10	1	3	2	05	02	01	008	Meja Rapat	Meja Rapat	0025	Expo	120 x 75 cm	Kayu	2016	-	-	-	-	-	Pembelian	2.416.516	Ruang Kadis									
1297	02.06.02.01.10	1	3	2	05	02	01	008	Meja Rapat	Meja Rapat	0026	Expo	120 x 75 cm	Kayu	2016	-	-	-	-	-	Pembelian	2.416.516	Ruang Kadis									
1298	02.06.02.01.10	1	3	2	05	02	01	008	Meja Rapat	Meja Rapat	0027	Expo	120 x 75 cm	Kayu	2016	-	-	-	-	-	Pembelian	2.416.516	Ruang Kadis									
1299	02.06.02.01.19	1	3	2	05	02	01	017	Meja Panjang	Meja Panjang	0001	Pesanan	160 x 80 x 75 cm	Kayu	2006	-	-	-	-	-	Pembelian	640.882	UPT Arian									
1300	02.06.02.01.19	1	3	2	05	02	01	017	Meja Panjang	Meja Panjang	0002	Pesanan	160 x 80 x 75 cm	Kayu	2006	-	-	-	-	-	Pembelian	640.882	UPT Arian									
1301	02.06.02.01.19	1	3	2	05	02	01	017	Meja Panjang	Meja Panjang	0003	Pesanan	160 x 80 x 75 cm	Kayu	2006	-	-	-	-	-	Pembelian	640.882	UPT Arian									
1302	02.06.02.01.19	1	3	2	05	02	01	017	Meja Panjang	Meja Panjang	0004	Pesanan	160 x 80 x 75 cm	Kayu	2006	-	-	-	-	-	Pembelian	640.882	UPT Arian									
1303	02.06.02.01.19	1	3	2	05	02	01	017	Meja Panjang	Meja Panjang	0005	Pesanan	160 x 80 x 75 cm	Kayu	2006	-	-	-	-	-	Pembelian	640.882	UPT Arian									
1304	02.06.02.01.19	1	3	2	05	02	01	017	Meja Panjang	Meja Panjang	0006	Pesanan	160 x 80 x 75 cm	Kayu	2006	-	-	-	-	-	Pembelian	640.882	UPT Arian									
1305	02.06.02.01.19	1	3	2	05	02	01	017	Meja Panjang	Meja Panjang	0007	Pesanan	160 x 80 x 75 cm	Kayu	2006	-	-	-	-	-	Pembelian	640.882	UPT Arian									
1306	02.06.02.01.19	1	3	2	05	02	01	017	Meja Panjang	Meja Panjang	0008	Pesanan	160 x 80 x 75 cm	Kayu	2006	-	-	-	-	-	Pembelian	640.882	UPT Arian									
1307	02.06.02.01.19	1	3	2	05	02	01	017	Meja Panjang	Meja Panjang	0009	Pesanan	160 x 80 x 75 cm	Kayu	2006	-	-	-	-	-	Pembelian	640.884	UPT Arian									
1308	02.06.02.01.48	1	3	2	05	02	01	024	Meja 1/2 Biro	Meja Biro	0010	Pesanan	160 x 80 x 75 cm	Kayu + Kaca	2007	-	-	-	-	-	Pembelian	1.097.222	Meja Kadis									
1309	02.06.02.01.48	1	3	2	05	02	01	024	Meja 1/2 Biro	Meja Biro	0011	Pesanan	180 x 80 x 75 cm	Kayu + Kaca	2007	-	-	-	-	-	Pembelian	1.097.222	Meja Sekretaris									
1310	02.06.02.01.48	1	3	2	05	02	01	024	Meja 1/2 Biro	Meja Biro	0012	Pesanan	180 x 80 x 75 cm	Kayu + Kaca	2007	-	-	-	-	-	Pembelian	1.097.222	Meja Kabid									
1311	02.06.02.01.48	1	3	2	05	02	01	024	Meja 1/2 Biro	Meja Biro	0013	Pesanan	180 x 80 x 75 cm	Kayu + Kaca	2007	-	-	-	-	-	Pembelian	1.097.222	Meja Kabid									
1312	02.06.02.01.48	1	3	2	05	02	01	024	Meja 1/2 Biro	Meja Biro	0014	Pesanan	180 x 80 x 75 cm	Kayu + Kaca	2007	-	-	-	-	-	Pembelian	1.097.222	Meja Kabid									
1313	02.06.02.01.48	1	3	2	05	02	01	024	Meja 1/2 Biro	Meja Biro	0015	Pesanan	180 x 80 x 75 cm	Kayu + Kaca	2007	-	-	-	-	-	Pembelian	1.097.222	Meja Kabid									
1314	02.06.02.01.48	1	3	2	05	02	01	024	Meja 1/2 Biro	Meja Biro	0016	Olimpic	180 x 80 x 75 cm	kayu	2011	-	-	-	-	-	Pembelian	1.850.000	Eks Diskanak									
1315	02.06.02.01.04	1	3	2	05	02	01	002	Meja Kerja Kayu	Meja Kerja Kayu	0085	Activ Furniture (1/2 Biro)	180 x 80 x 75 cm	Kayu	2015	-	-	-	-	-	Pembelian	990.000	Puskesmas Alahan Panjang-									
1316	02.06.02.01.04	1	3	2	05	02	01	002	Meja Kerja Kayu	Meja Kerja Kayu	0086	Activ Furniture (1/2 Biro)	180 x 80 x 75 cm	Kayu	2015	-	-	-	-	-	Pembelian	990.000	Puskesmas Alahan Panjang-									

No.	Kode Barang	kode barang						nama barang	Jenis Barang / Nama Barang	Nomor Register	Merk/ Type	Ukuran/ CC	Bahan	Tahun Pembelian	Nomor					Asal usul	Harga (ribuan Rp)	Keterangan	
		108													10	11	12	13	14				
1	2	3						4	5	6	7	8	9	10	11	12	13	14	15	16	17		
1317	02.06.02.01.04	1	3	2	05	02	01	002	Meja Kerja Kayu	Meja Kerja Kayu	0087	Activ Furniture (1/2 Biro)	180 x 80 x 75 cm	Kayu	2015	-	-	-	-	-	Pembelian	990.000	Puskesmas Muaro Paneh
1318	02.06.02.01.04	1	3	2	05	02	01	002	Meja Kerja Kayu	Meja Kerja Kayu	0088	Activ Furniture (1/2 Biro)	180 x 80 x 75 cm	Kayu	2015	-	-	-	-	-	Pembelian	990.000	Puskesmas Muaro Paneh
1319	02.06.02.01.04	1	3	2	05	02	01	002	Meja Kerja Kayu	Meja Kerja Kayu	0089	Activ Furniture (1/2 Biro)	180 x 80 x 75 cm	Kayu	2015	-	-	-	-	-	Pembelian	990.000	Puskesmas Muaro Paneh
1320	02.06.02.01.04	1	3	2	05	02	01	002	Meja Kerja Kayu	Meja Kerja Kayu	0090	Activ Furniture (1/2 Biro)	180 x 80 x 75 cm	Kayu	2015	-	-	-	-	-	Pembelian	990.000	Puskesmas Sumani
1321	02.06.02.01.04	1	3	2	05	02	01	002	Meja Kerja Kayu	Meja Kerja Kayu	0091	Activ Furniture (1/2 Biro)	180 x 80 x 75 cm	Kayu	2015	-	-	-	-	-	Pembelian	990.000	Puskesmas Sumani
1322	02.06.02.01.04	1	3	2	05	02	01	002	Meja Kerja Kayu	Meja Kerja Kayu	0092	Activ Furniture (1/2 Biro)	180 x 80 x 75 cm	Kayu	2015	-	-	-	-	-	Pembelian	990.000	Puskesmas Sumani
1323	02.06.02.01.04	1	3	2	05	02	01	002	Meja Kerja Kayu	Meja Kerja Kayu	0093	Activ Furniture (1/2 Biro)	180 x 80 x 75 cm	Kayu	2015	-	-	-	-	-	Pembelian	990.000	Puskesmas Sumani
1324	02.06.02.01.04	1	3	2	05	02	01	002	Meja Kerja Kayu	Meja Kerja Kayu	0094	Activ Furniture (1/2 Biro)	180 x 80 x 75 cm	Kayu	2015	-	-	-	-	-	Pembelian	990.000	UPT Arian
1325	02.06.02.01.04	1	3	2	05	02	01	002	Meja Kerja Kayu	Meja Kerja Kayu	0095	Activ Furniture (1/2 Biro)	180 x 80 x 75 cm	Kayu	2015	-	-	-	-	-	Pembelian	990.000	UPT Arian
1326	02.06.02.01.04	1	3	2	05	02	01	002	Meja Kerja Kayu	Meja Kerja Kayu	0096	Activ Furniture (1/2 Biro)	180 x 80 x 75 cm	Kayu	2015	-	-	-	-	-	Pembelian	990.000	UPT Arian
1327	02.06.02.01.04	1	3	2	05	02	01	002	Meja Kerja Kayu	Meja Kerja Kayu	0097	Activ Furniture (1/2 Biro)	180 x 80 x 75 cm	Kayu	2015	-	-	-	-	-	Pembelian	990.000	Bidang Peternakan
1328	02.06.02.01.04	1	3	2	05	02	01	002	Meja Kerja Kayu	Meja Kerja Kayu	0098	Activ Furniture (1/2 Biro)	180 x 80 x 75 cm	Kayu	2015	-	-	-	-	-	Pembelian	990.000	Bidang Peternakan
1329	02.06.02.01.04	1	3	2	05	02	01	002	Meja Kerja Kayu	Meja Kerja Kayu	0099	Activ Furniture (1/2 Biro)	180 x 80 x 75 cm	Kayu	2015	-	-	-	-	-	Pembelian	990.000	Bidang Peternakan
1330	02.06.02.01.04	1	3	2	05	02	01	002	Meja Kerja Kayu	Meja Kerja Kayu	0100	Activ Furniture (1/2 Biro)	180 x 80 x 75 cm	Kayu	2015	-	-	-	-	-	Pembelian	990.000	Bidang Peternakan
1331	02.06.02.03.03	1	3	2	05	02	03	003	Mesin Pemetong Rumput	Mesin Potong Rumput	0001	Tanaka	1,4 HP	Campuran	2007	-	-	-	-	-	Pembelian	1.500.000	
1332	02.06.02.03.03	1	3	2	05	02	03	003	Mesin Pemetong Rumput	Mesin Potong Rumput	0003	Tanaka / Sum 328	1,4 HP	Logam	2013	-	-	-	-	-	Pembelian	4.843.750	Pemakai : Eril Yanto
1333	02.06.02.03.03	1	3	2	05	02	03	003	Mesin Pemetong Rumput	Mesin Potong Rumput	0004	Tanaka / Sum 328	1,4 HP	Besi	2017	-	-	-	-	-	Pembelian	2.000.000	UPT Arian
1334	02.06.02.03.03	1	3	2	05	02	03	003	Mesin Pemetong Rumput	Mesin Potong Rumput	0005	Tanaka / Sum 328	1,4 HP	Besi	2017	-	-	-	-	-	Pembelian	2.000.000	UPT Arian
1335	02.06.02.06.50	1	3	2	05	02	06	077	Dst....	Alat Rumah ga Lain-lain	0001	Polytron	80 x 75 x 60 cm	Campuran	2007	-	-	-	-	-	Pembelian	5.830.000	DVD home teather
1336	02.06.02.06.50	1	3	2	05	02	06	077	Dst....	Alat Rumah ga Lain-lain	0002	Merah Putih	300 M x 50 Cm	Kain	2011	-	-	-	-	-	Pembelian	6.360.000	pendera, merawa, umbul umbul
1337	02.06.02.05.05	1	3	2	05	02	05	005	Rice Cooker (Alat Dapur)	Rice Cooker (Alat Dapur)	0001	Miyako	1 Liter	campuran	2017	-	-	-	-	-	Pembelian	385.000	Penempatan BPP Kecamatan Pantai Cermin (01) Alat Penanak Nasi
1338	02.06.02.05.05	1	3	2	05	02	05	005	Rice Cooker (Alat Dapur)	Rice Cooker (Alat Dapur)	0002	Miyako	1 Liter	campuran	2017	-	-	-	-	-	Pembelian	385.000	Penempatan BPP Kecamatan Legum (02) Alat Penanak Nasi
1339	02.06.02.05.05	1	3	2	05	02	05	005	Rice Cooker (Alat Dapur)	Rice Cooker (Alat Dapur)	0003	Miyako	1 Liter	campuran	2017	-	-	-	-	-	Pembelian	385.000	Penempatan BPP Kecamatan Hilgum (03) Alat Penanak Nasi (*)
1340	02.06.02.05.05	1	3	2	05	02	05	005	Rice Cooker (Alat Dapur)	Rice Cooker (Alat Dapur)	0004	Miyako	1 Liter	campuran	2017	-	-	-	-	-	Pembelian	385.000	Penempatan BPP Kecamatan Payung Sekaki (04) Alat Penanak Nasi
1341	02.06.02.05.05	1	3	2	05	02	05	005	Rice Cooker (Alat Dapur)	Rice Cooker (Alat Dapur)	0005	Miyako	1 Liter	campuran	2017	-	-	-	-	-	Pembelian	385.000	(Penempatan BPP Kecamatan Tigo Lurah (05) Alat Penanak Nasi
1342	02.06.02.05.05	1	3	2	05	02	05	005	Rice Cooker (Alat Dapur)	Rice Cooker (Alat Dapur)	0006	Miyako	1 Liter	campuran	2017	-	-	-	-	-	Pembelian	385.000	Penempatan BPP Kecamatan Lembang Jaya (06) Alat Penanak Nasi
1343	02.06.02.05.05	1	3	2	05	02	05	005	Rice Cooker (Alat Dapur)	Rice Cooker (Alat Dapur)	0007	Miyako	1 Liter	campuran	2017	-	-	-	-	-	Pembelian	385.000	Penempatan BPP Kecamatan Danau Kembar (07) Alat Penanak Nasi
1344	02.06.02.05.05	1	3	2	05	02	05	005	Rice Cooker (Alat Dapur)	Rice Cooker (Alat Dapur)	0008	Miyako	1 Liter	campuran	2017	-	-	-	-	-	Pembelian	385.000	Penempatan BPP Kecamatan Guntal (08) Alat Penanak Nasi
1345	02.06.02.05.05	1	3	2	05	02	05	005	Rice Cooker (Alat Dapur)	Rice Cooker (Alat Dapur)	0009	Miyako	1 Liter	campuran	2017	-	-	-	-	-	Pembelian	385.000	Penempatan BPP Kecamatan Bukit Sundi (09) Alat Penanak Nasi
1346	02.06.02.05.05	1	3	2	05	02	05	005	Rice Cooker (Alat Dapur)	Rice Cooker (Alat Dapur)	0010	Miyako	1 Liter	campuran	2017	-	-	-	-	-	Pembelian	385.000	Penempatan BPP Kecamatan IX Koto Sei. Lasi (10) Alat Penanak Nasi

No.	Kode Barang	kode barang							nama barang	Jenis Barang / Nama Barang	Nomor Register	Merk/ Type	Ukuran/ CC	Bahan	Tahun Pembelian	Nomor					Asal usul	Harga (ribuan Rp)	Keterangan
		108														Pabrik	Rangka	Mesin	Polisi	BPKB			
1	2	3							4	5	6	7	8	9	10	11	12	13	14	15	16	17	
1347	02.06.02.05.05	1	3	2	05	02	05	005	Rice Cooker (Alat Dapur)	Rice Cooker (Alat Dapur)	0011	Miyako	1 Liter	campuran	2017	-	-	-	-	-	Pembelian	385.000	Penempatan BPP Kecamatan Kubung (11) Alat Penanak Nasi
1348	02.06.02.05.05	1	3	2	05	02	05	005	Rice Cooker (Alat Dapur)	Rice Cooker (Alat Dapur)	0012	Miyako	1 Liter	campuran	2017	-	-	-	-	-	Pembelian	385.000	Penempatan BPP Kecamatan X Koto Diatas (12) Alat Penanak Nasi
1349	02.06.02.05.05	1	3	2	05	02	05	005	Rice Cooker (Alat Dapur)	Rice Cooker (Alat Dapur)	0013	Miyako	1 Liter	campuran	2017	-	-	-	-	-	Pembelian	385.000	Penempatan BPP Kecamatan X Koto Singkarak (13) Alat Penanak Nasi
1350	02.06.02.05.05	1	3	2	05	02	05	005	Rice Cooker (Alat Dapur)	Rice Cooker (Alat Dapur)	0014	Miyako	1 Liter	campuran	2017	-	-	-	-	-	Pembelian	385.000	Penempatan BPP Kecamatan Junjung Sirih (14) Alat Penanak Nasi
1351	02.06.02.01.10	1	3	2	05	02	01	008	Meja Rapat	Meja Rapat	0028	Pesanan / Tanpa Laci	120 x 80 x 75 cm	Kayu	2008	-	-	-	-	-	Pembelian	565.130	BPP Kubung
1352	02.06.02.01.10	1	3	2	05	02	01	008	Meja Rapat	Meja Rapat	0029	Pesanan / Tanpa Laci	120 x 80 x 75 cm	Kayu	2008	-	-	-	-	-	Pembelian	565.130	BPP Kubung
1353	02.06.02.01.10	1	3	2	05	02	01	008	Meja Rapat	Meja Rapat	0030	Pesanan / Tanpa Laci	120 x 80 x 75 cm	Kayu	2008	-	-	-	-	-	Pembelian	565.130	BPP Kubung
1354	02.06.02.01.10	1	3	2	05	02	01	008	Meja Rapat	Meja Rapat	0031	Pesanan / Tanpa Laci	120 x 80 x 75 cm	Kayu	2008	-	-	-	-	-	Pembelian	565.130	BPP Kubung
1355	02.06.02.01.10	1	3	2	05	02	01	008	Meja Rapat	Meja Rapat	0032	Pesanan / Tanpa Laci	120 x 80 x 75 cm	Kayu	2008	-	-	-	-	-	Pembelian	565.130	BPP Kubung
1356	02.06.02.01.10	1	3	2	05	02	01	008	Meja Rapat	Meja Rapat	0033	Pesanan / Tanpa Laci	120 x 80 x 75 cm	Kayu	2008	-	-	-	-	-	Pembelian	565.130	BPP Kubung
1357	02.06.02.01.10	1	3	2	05	02	01	008	Meja Rapat	Meja Rapat	0034	Pesanan / Tanpa Laci	120 x 80 x 75 cm	Kayu	2008	-	-	-	-	-	Pembelian	565.130	BPP Kubung
1358	02.06.02.01.10	1	3	2	05	02	01	008	Meja Rapat	Meja Rapat	0035	Pesanan / Tanpa Laci	120 x 80 x 75 cm	Kayu	2008	-	-	-	-	-	Pembelian	565.130	BPP Kubung
1359	02.06.02.01.10	1	3	2	05	02	01	008	Meja Rapat	Meja Rapat	0036	Pesanan / Tanpa Laci	120 x 80 x 75 cm	Kayu	2008	-	-	-	-	-	Pembelian	565.130	BPP Bukit Sundi
1360	02.06.02.01.10	1	3	2	05	02	01	008	Meja Rapat	Meja Rapat	0037	Pesanan / Tanpa Laci	120 x 80 x 75 cm	Kayu	2008	-	-	-	-	-	Pembelian	565.130	BPP Bukit Sundi
1361	02.06.02.01.10	1	3	2	05	02	01	008	Meja Rapat	Meja Rapat	0038	Pesanan / Tanpa Laci	120 x 80 x 75 cm	Kayu	2008	-	-	-	-	-	Pembelian	565.130	BPP Bukit Sundi
1362	02.06.02.01.10	1	3	2	05	02	01	008	Meja Rapat	Meja Rapat	0039	Pesanan / Tanpa Laci	120 x 80 x 75 cm	Kayu	2008	-	-	-	-	-	Pembelian	565.130	BPP Bukit Sundi
1363	02.06.02.01.10	1	3	2	05	02	01	008	Meja Rapat	Meja Rapat	0040	Pesanan / Tanpa Laci	120 x 80 x 75 cm	Kayu	2008	-	-	-	-	-	Pembelian	565.130	BPP Bukit Sundi
1364	02.06.02.01.10	1	3	2	05	02	01	008	Meja Rapat	Meja Rapat	0041	Pesanan / Tanpa Laci	120 x 80 x 75 cm	Kayu	2008	-	-	-	-	-	Pembelian	565.130	BPP Bukit Sundi
1365	02.06.02.01.10	1	3	2	05	02	01	008	Meja Rapat	Meja Rapat	0042	Pesanan / Tanpa Laci	120 x 80 x 75 cm	Kayu	2008	-	-	-	-	-	Pembelian	565.130	BPP Bukit Sundi
1366	02.06.02.01.10	1	3	2	05	02	01	008	Meja Rapat	Meja Rapat	0043	Pesanan / Tanpa Laci	120 x 80 x 75 cm	Kayu	2008	-	-	-	-	-	Pembelian	565.130	BPP Bukit Sundi
1367	02.06.02.01.10	1	3	2	05	02	01	008	Meja Rapat	Meja Rapat	0044	Pesanan / Tanpa Laci	120 x 80 x 75 cm	Kayu	2008	-	-	-	-	-	Pembelian	565.130	BPP Lembah Gumanti
1368	02.06.02.01.10	1	3	2	05	02	01	008	Meja Rapat	Meja Rapat	0045	Pesanan / Tanpa Laci	120 x 80 x 75 cm	Kayu	2008	-	-	-	-	-	Pembelian	565.130	BPP Lembah Gumanti
1369	02.06.02.01.10	1	3	2	05	02	01	008	Meja Rapat	Meja Rapat	0046	Pesanan / Tanpa Laci	120 x 80 x 75 cm	Kayu	2008	-	-	-	-	-	Pembelian	565.130	BPP Lembah Gumanti
1370	02.06.02.01.10	1	3	2	05	02	01	008	Meja Rapat	Meja Rapat	0047	Pesanan / Tanpa Laci	120 x 80 x 75 cm	Kayu	2008	-	-	-	-	-	Pembelian	565.130	BPP Lembah Gumanti
1371	02.06.02.01.10	1	3	2	05	02	01	008	Meja Rapat	Meja Rapat	0048	Pesanan / Tanpa Laci	120 x 80 x 75 cm	Kayu	2008	-	-	-	-	-	Pembelian	565.130	BPP Lembah Gumanti
1372	02.06.02.01.10	1	3	2	05	02	01	008	Meja Rapat	Meja Rapat	0049	Pesanan / Tanpa Laci	120 x 80 x 75 cm	Kayu	2008	-	-	-	-	-	Pembelian	565.130	BPP Lembah Gumanti
1373	02.06.02.01.10	1	3	2	05	02	01	008	Meja Rapat	Meja Rapat	0050	Pesanan / Tanpa Laci	120 x 80 x 75 cm	Kayu	2008	-	-	-	-	-	Pembelian	565.130	BPP Lembah Gumanti
1374	02.06.02.01.10	1	3	2	05	02	01	008	Meja Rapat	Meja Rapat	0051	Pesanan / Tanpa Laci	120 x 80 x 75 cm	Kayu	2008	-	-	-	-	-	Pembelian	565.130	BPP Lembah Gumanti
1375	02.06.02.01.10	1	3	2	05	02	01	008	Meja Rapat	Meja Rapat	0052	Pesanan / Tanpa Laci	120 x 80 x 75 cm	Kayu	2008	-	-	-	-	-	Pembelian	565.130	BPP Lembah Gumanti
1376	02.06.02.01.10	1	3	2	05	02	01	008	Meja Rapat	Meja Rapat	0053	Pesanan / Tanpa Laci	120 x 80 x 75 cm	Kayu	2008	-	-	-	-	-	Pembelian	565.130	BPP Lembah Gumanti
1377	02.06.02.01.10	1	3	2	05	02	01	008	Meja Rapat	Meja Rapat	0054	Pesanan / Tanpa Laci	120 x 80 x 75 cm	Kayu	2008	-	-	-	-	-	Pembelian	565.130	BPP X Koto Singkarak
1378	02.06.02.01.10	1	3	2	05	02	01	008	Meja Rapat	Meja Rapat	0055	Pesanan / Tanpa Laci	120 x 80 x 75 cm	Kayu	2008	-	-	-	-	-	Pembelian	565.130	BPP X Koto Singkarak
1379	02.06.02.01.10	1	3	2	05	02	01	008	Meja Rapat	Meja Rapat	0056	Pesanan / Tanpa Laci	120 x 80 x 75 cm	Kayu	2008	-	-	-	-	-	Pembelian	565.130	BPP X Koto Singkarak
1380	02.06.02.01.10	1	3	2	05	02	01	008	Meja Rapat	Meja Rapat	0057	Pesanan / Tanpa Laci	120 x 80 x 75 cm	Kayu	2008	-	-	-	-	-	Pembelian	565.130	BPP X Koto Singkarak
1381	02.06.02.01.10	1	3	2	05	02	01	008	Meja Rapat	Meja Rapat	0058	Pesanan / Tanpa Laci	120 x 80 x 75 cm	Kayu	2008	-	-	-	-	-	Pembelian	565.130	BPP X Koto Singkarak

No.	Kode Barang	kode barang						nama barang	Jenis Barang / Nama Barang	Nomor Register	Merk/ Type	Ukuran / CC	Bahan	Tahun Pembelian	Nomor					Asal usul	Harga (ribuan Rp)	Keterangan	
		108													10	11	12	13	14				
1	2	3						4	5	6	7	8	9	10	11	12	13	14	15	16	17		
1382	02.06.02.01.10	1	3	2	05	02	01	008	Meja Rapat	Meja Rapat	0059	Pesanan / Tanpa Laci	120 x 80 x 75 cm	Kayu	2008	-	-	-	-	-	Pembelian	565.130	BPP X Koto Singkarak
1383	02.06.02.01.10	1	3	2	05	02	01	008	Meja Rapat	Meja Rapat	0060	Pesanan / Tanpa Laci	120 x 80 x 75 cm	Kayu	2008	-	-	-	-	-	Pembelian	565.130	BPP X Koto Singkarak
1384	02.06.02.01.10	1	3	2	05	02	01	008	Meja Rapat	Meja Rapat	0061	Pesanan / Tanpa Laci	120 x 80 x 75 cm	Kayu	2008	-	-	-	-	-	Pembelian	565.130	BPP X Koto Singkarak
1385	02.06.02.01.10	1	3	2	05	02	01	008	Meja Rapat	Meja Rapat	0062	Pesanan / Tanpa Laci	120 x 80 x 75 cm	Kayu	2008	-	-	-	-	-	Pembelian	565.130	BPP Gunung Talang
1386	02.06.02.01.10	1	3	2	05	02	01	008	Meja Rapat	Meja Rapat	0063	Pesanan / Tanpa Laci	120 x 80 x 75 cm	Kayu	2008	-	-	-	-	-	Pembelian	565.130	BPP Gunung Talang
1387	02.06.02.01.10	1	3	2	05	02	01	008	Meja Rapat	Meja Rapat	0064	Pesanan / Tanpa Laci	120 x 80 x 75 cm	Kayu	2008	-	-	-	-	-	Pembelian	565.130	BPP Gunung Talang
1388	02.06.02.01.10	1	3	2	05	02	01	008	Meja Rapat	Meja Rapat	0065	Pesanan / Tanpa Laci	120 x 80 x 75 cm	Kayu	2008	-	-	-	-	-	Pembelian	565.130	BPP Gunung Talang
1389	02.06.02.01.10	1	3	2	05	02	01	008	Meja Rapat	Meja Rapat	0066	Pesanan / Tanpa Laci	120 x 80 x 75 cm	Kayu	2008	-	-	-	-	-	Pembelian	565.130	BPP Gunung Talang
1390	02.06.02.01.10	1	3	2	05	02	01	008	Meja Rapat	Meja Rapat	0067	Pesanan / Tanpa Laci	120 x 80 x 75 cm	Kayu	2008	-	-	-	-	-	Pembelian	565.130	BPP Gunung Talang
1391	02.06.02.01.04	1	3	2	05	02	01	002	Meja Kerja Kayu	Meja Kerja Kayu	0101	Pesanan / Meja 1/2 Biro	120 x 80 x 75 cm	Kayu	2015	-	-	-	-	-	Pembelian	1.980.000	Eks Diskanak
1392	02.06.02.01.04	1	3	2	05	02	01	002	Meja Kerja Kayu	Meja Kerja Kayu	0102	Active / Biro	120 x 80 x 75 cm	Kayu	2016	-	-	-	-	-	Pembelian	1.852.033	Puskesmas Alahan Panjang-
1393	02.06.02.01.04	1	3	2	05	02	01	002	Meja Kerja Kayu	Meja Kerja Kayu	0103	Active / Biro	120 x 80 x 75 cm	Kayu	2016	-	-	-	-	-	Pembelian	1.852.033	Puskesmas Suman
1394	02.06.02.01.04	1	3	2	05	02	01	002	Meja Kerja Kayu	Meja Kerja Kayu	0104	Active	120 x 80 x 75 cm	Kayu	2016	-	-	-	-	-	Pembelian	1.852.033	UPT Arian
1395	02.06.02.01.04	1	3	2	05	02	01	002	Meja Kerja Kayu	Meja Kerja Kayu	0105	Active	120 x 80 x 75 cm	Kayu	2016	-	-	-	-	-	Pembelian	1.852.033	Eks Diskanak
1396	02.06.02.01.04	1	3	2	05	02	01	002	Meja Kerja Kayu	Meja Kerja Kayu	0106	Active	120 x 80 x 75 cm	Kayu	2016	-	-	-	-	-	Pembelian	1.852.033	Eks Diskanak
1397	02.06.02.01.04	1	3	2	05	02	01	002	Meja Kerja Kayu	Meja Kerja Kayu	0107	Active	120 x 80 x 75 cm	Kayu	2016	-	-	-	-	-	Pembelian	1.852.033	Eks Diskanak
1398	02.06.02.01.04	1	3	2	05	02	01	002	Meja Kerja Kayu	Meja Kerja Kayu	0108	Active	120 x 80 x 75 cm	Kayu	2016	-	-	-	-	-	Pembelian	1.852.033	Eks Diskanak
1399	02.06.02.01.04	1	3	2	05	02	01	002	Meja Kerja Kayu	Meja Kerja Kayu	0109	Active	120 x 80 x 75 cm	Kayu	2016	-	-	-	-	-	Pembelian	1.852.033	Eks Diskanak
1400	02.06.02.01.04	1	3	2	05	02	01	002	Meja Kerja Kayu	Meja Kerja Kayu	0110	Active	120 x 80 x 75 cm	Kayu	2016	-	-	-	-	-	Pembelian	1.852.033	Eks Diskanak
1401	02.06.02.01.04	1	3	2	05	02	01	002	Meja Kerja Kayu	Meja Kerja Kayu	0111	Active	120 x 80 x 75 cm	Kayu	2016	-	-	-	-	-	Pembelian	1.852.033	Eks Diskanak
1402	02.06.02.01.04	1	3	2	05	02	01	002	Meja Kerja Kayu	Meja Kerja Kayu	0112	Active	120 x 80 x 75 cm	Kayu	2016	-	-	-	-	-	Pembelian	1.852.033	Eks Diskanak
1403	02.06.02.01.04	1	3	2	05	02	01	002	Meja Kerja Kayu	Meja Kerja Kayu	0113	Active	120 x 80 x 75 cm	Kayu	2016	-	-	-	-	-	Pembelian	1.852.050	Eks Diskanak
1404	02.06.02.01.67	1	3	2	05	02	06	059	Gordyn/Kray	Gordyn / Kray	0001	Pesanan	120 cm	Kain Til	2011	-	-	-	-	-	Pembelian	17.537.000	Kantor Dinas Pertanian
1405	02.06.02.06.05	1	3	2	05	02	06	005	Amplifier		0001	LG / DH42303	300 Watt	Campuran	2013	-	-	-	-	-	Pembelian	1.661.000	Penempatan BPP Kecamatan Pantai Cermin (01) (*)
1406	02.06.02.06.05	1	3	2	05	02	06	005	Amplifier	Amplifier	0002	LG / DH42303	300 Watt	Campuran	2013	-	-	-	-	-	Pembelian	1.661.000	Penempatan BPP Kecamatan Lesum (02)
1407	02.06.02.06.05	1	3	2	05	02	06	005	Amplifier	Amplifier	0003	LG / DH42303	300 Watt	Campuran	2013	-	-	-	-	-	Pembelian	1.661.000	Penempatan BPP Kecamatan Hilqum (03)
1408	02.06.02.06.05	1	3	2	05	02	06	005	Amplifier	Amplifier	0004	LG / DH42303	300 Watt	Campuran	2013	-	-	-	-	-	Pembelian	1.661.000	Penempatan BPP Kecamatan Payung Sekaki (04)
1409	02.06.02.06.05	1	3	2	05	02	06	005	Amplifier	Amplifier	0005	LG / DH42303	300 Watt	Campuran	2013	-	-	-	-	-	Pembelian	1.661.000	(Penempatan BPP Kecamatan Tigo Lurah (05)
1410	02.06.02.06.05	1	3	2	05	02	06	005	Amplifier	Amplifier	0006	LG / DH42303	300 Watt	Campuran	2013	-	-	-	-	-	Pembelian	1.661.000	Penempatan BPP Kecamatan Lembang Jaya (06)
1411	02.06.02.06.05	1	3	2	05	02	06	005	Amplifier	Amplifier	0007	LG / DH42303	300 Watt	Campuran	2013	-	-	-	-	-	Pembelian	1.661.000	Penempatan BPP Kecamatan Danau Kembar (07)
1412	02.06.02.06.05	1	3	2	05	02	06	005	Amplifier	Amplifier	0008	LG / DH42303	300 Watt	Campuran	2013	-	-	-	-	-	Pembelian	1.661.000	Penempatan BPP Kecamatan Guntal (08)
1413	02.06.02.06.05	1	3	2	05	02	06	005	Amplifier	Amplifier	0009	LG / DH42303	300 Watt	Campuran	2013	-	-	-	-	-	Pembelian	1.661.000	Penempatan BPP Kecamatan Bukit Sundi (09)
1414	02.06.02.06.05	1	3	2	05	02	06	005	Amplifier	Amplifier	0010	LG / DH42303	300 Watt	Campuran	2013	-	-	-	-	-	Pembelian	1.661.000	Penempatan BPP Kecamatan IX Koto Sei. Lasi (10)
1415	02.06.02.06.05	1	3	2	05	02	06	005	Amplifier	Amplifier	0011	LG / DH42303	300 Watt	Campuran	2013	-	-	-	-	-	Pembelian	1.661.000	Penempatan BPP Kecamatan Kubung (11)

No.	Kode Barang	kode barang						nama barang	Jenis Barang / Nama Barang	Nomor Register	Merk/ Type	Ukuran/ CC	Bahan	Tahun Pembelian	Nomor					Asal usul	Harga (ribuan Rp)	Keterangan	
		108													Pabrik	Rangka	Mesin	Polisi	BPKB				
1	2	3						4	5	6	7	8	9	10	11	12	13	14	15	16	17		
1416	02.06.02.06.05	1	3	2	05	02	06	005	Amplifier	Amplifier	0012	LG / DH42303	300 Watt	Campuran	2013	-	-	-	-	-	Pembelian	1.661.000	Penempatan BPP Kecamatan X Koto Diatas (12)
1417	02.06.02.06.05	1	3	2	05	02	06	005	Amplifier	Amplifier	0013	LG / DH42303	300 Watt	Campuran	2013	-	-	-	-	-	Pembelian	1.661.000	Penempatan BPP Kecamatan X Koto Singkarak (13)
1418	02.06.02.06.05	1	3	2	05	02	06	005	Amplifier	Amplifier	0014	LG / DH42303	300 Watt	Campuran	2013	-	-	-	-	-	Pembelian	1.661.000	Penempatan BPP Kecamatan Junjung Sirih (14)
1419	02.06.02.06.49	1	3	2	05	02	06	048	Handy Cam	Handy cam	0001	Sony / DCR-SD1000E	7.1 MP CMOS	Campuran	2014	-	-	-	-	-	Pembelian	13.614.700	Penempatan BPP Kecamatan Pantai Cermin (01)
1420	02.06.02.06.49	1	3	2	05	02	06	048	Handy Cam	Handy cam	0002	Sony / DCR-SD1000E	7.1 MP CMOS	Campuran	2014	-	-	-	-	-	Pembelian	13.614.700	Penempatan BPP Kecamatan Leauum (02)
1421	02.06.02.06.49	1	3	2	05	02	06	048	Handy Cam	Handy cam	0003	Sony / DCR-SD1000E	7.1 MP CMOS	Campuran	2014	-	-	-	-	-	Pembelian	13.614.700	Penempatan BPP Kecamatan Hilauum (03)
1422	02.06.02.06.49	1	3	2	05	02	06	048	Handy Cam	Handy cam	0004	Sony / DCR-SD1000E	7.1 MP CMOS	Campuran	2014	-	-	-	-	-	Pembelian	13.614.700	Penempatan BPP Kecamatan Payung Sekaki (04)
1423	02.06.02.06.49	1	3	2	05	02	06	048	Handy Cam	Handy cam	0005	Sony / DCR-SD1000E	7.1 MP CMOS	Campuran	2014	-	-	-	-	-	Pembelian	13.614.700	Penempatan BPP Kecamatan Tigo Lurah (05)
1424	02.06.02.06.49	1	3	2	05	02	06	048	Handy Cam	Handy cam	0006	Sony / DCR-SD1000E	7.1 MP CMOS	Campuran	2014	-	-	-	-	-	Pembelian	13.614.700	Penempatan BPP Kecamatan Lembang Jaya (06)
1425	02.06.02.06.49	1	3	2	05	02	06	048	Handy Cam	Handy cam	0007	Sony / DCR-SD1000E	7.1 MP CMOS	Campuran	2014	-	-	-	-	-	Pembelian	13.614.700	Penempatan BPP Kecamatan Danau Kembang (07)
1426	02.06.02.06.49	1	3	2	05	02	06	048	Handy Cam	Handy cam	0008	Sony / DCR-SD1000E	7.1 MP CMOS	Campuran	2014	-	-	-	-	-	Pembelian	13.614.700	Penempatan BPP Kecamatan Guntal (08)
1427	02.06.02.06.49	1	3	2	05	02	06	048	Handy Cam	Handy cam	0009	Sony / DCR-SD1000E	7.1 MP CMOS	Campuran	2014	-	-	-	-	-	Pembelian	13.614.700	Penempatan BPP Kecamatan Bukit Sundi (09)
1428	02.06.02.06.49	1	3	2	05	02	06	048	Handy Cam	Handy cam	0010	Sony / DCR-SD1000E	7.1 MP CMOS	Campuran	2014	-	-	-	-	-	Pembelian	13.614.700	Penempatan BPP Kecamatan IX Koto Sei. Lasi (10)
1429	02.06.02.06.49	1	3	2	05	02	06	048	Handy Cam	Handy cam	0011	Sony / DCR-SD1000E	7.1 MP CMOS	Campuran	2014	-	-	-	-	-	Pembelian	13.614.700	Penempatan BPP Kecamatan Kubung (11)
1430	02.06.02.06.49	1	3	2	05	02	06	048	Handy Cam	Handy cam	0012	Sony / DCR-SD1000E	7.1 MP CMOS	Campuran	2014	-	-	-	-	-	Pembelian	13.614.700	Penempatan BPP Kecamatan X Koto Diatas (12)
1431	02.06.02.06.49	1	3	2	05	02	06	048	Handy Cam	Handy cam	0013	Sony / DCR-SD1000E	7.1 MP CMOS	Campuran	2014	-	-	-	-	-	Pembelian	13.614.700	Penempatan BPP Kecamatan X Koto Singkarak (13)
1432	02.06.02.06.49	1	3	2	05	02	06	048	Handy Cam	Handy cam	0014	Sony / DCR-SD1000E	7.1 MP CMOS	Campuran	2014	-	-	-	-	-	Pembelian	13.614.700	Penempatan BPP Kecamatan Junjung Sirih (14)
1433	02.06.02.04.04	1	3	2	05	02	04	004	A.C. Split	AC Split	0001	Sharp / AH-ASTEY	890 Watt	Campuran	2016	-	-	-	-	-	Pembelian	4.576.500	BBI Gunung Talang
1434	02.06.02.04.04	1	3	2	05	02	04	004	A.C. Split	AC Split	0002	Sharp / AH-ASTEY	890 Watt	Campuran	2016	-	-	-	-	-	Pembelian	4.576.500	BBI Gunung Talang
1435	02.06.02.01.28	1	3	2	05	02	01	031	Kursi Tamu	Kursi Tamu	0001	Modis / Marble	Set	Busa, Besi	2014	-	-	-	-	-	Pembelian	19.250.000	UPT Arian
1436	02.06.02.01.30	1	3	2	05	02	01	032	Kursi Putar	Kursi Putar	0023	Omex	123 x 52 x 58 Cm	Busa/fyber	2011	-	-	-	-	-	Pembelian	800.000	Bidang Peternakan
1437	02.06.02.01.30	1	3	2	05	02	01	032	Kursi Putar	Kursi Putar	0024	Omex	123 x 52 x 58 Cm	Busa, fyber	2016	-	-	-	-	-	Pembelian	2.949.100	Bidang Peternakan
1438	02.06.02.01.30	1	3	2	05	02	01	032	Kursi Putar	Kursi Putar	0025	Omex	123 x 52 x 58 Cm	Busa, fyber	2016	-	-	-	-	-	Pembelian	2.949.100	Bidang Peternakan
1439	02.06.02.01.30	1	3	2	05	02	01	032	Kursi Putar	Kursi Putar	0026	Omex	123 x 52 x 58 Cm	Busa, fyber	2016	-	-	-	-	-	Pembelian	2.949.100	Bidang Peternakan
1440	02.06.02.01.30	1	3	2	05	02	01	032	Kursi Putar	Kursi Putar	0027	Omex	123 x 52 x 58 Cm	Busa, fyber	2016	-	-	-	-	-	Pembelian	2.949.100	
1441	02.06.02.04.01	1	3	2	05	02	04	001	Lemari Es	Lemari Es	0001	Panasonic	2 pintu	Campuran	2008	-	-	-	-	-	Pembelian	18.150.000	Eks Diskanak
1442	02.06.02.04.01	1	3	2	05	02	04	001	Lemari Es	Lemari Es	0002	Panasonic	1 pintu	Campuran	2015	-	-	-	-	-	Pembelian	2.915.000	BPP X Koto Diatas
1443	02.06.02.04.01	1	3	2	05	02	04	001	Lemari Es	Lemari Es	0003	Panasonic	1 pintu	Campuran	2015	-	-	-	-	-	Pembelian	2.915.000	BPP Payung Sekaki
1444	02.06.02.04.01	1	3	2	05	02	04	001	Lemari Es	Lemari Es	0004	Panasonic	1 pintu	Campuran	2015	-	-	-	-	-	Pembelian	2.915.000	Puskesmas Alahan Panjang
1445	02.06.02.04.01	1	3	2	05	02	04	001	Lemari Es	Lemari Es	0005	Panasonic	1 pintu	Campuran	2015	-	-	-	-	-	Pembelian	2.915.000	Puskesmas Sumani
1446	02.06.02.04.01	1	3	2	05	02	04	001	Lemari Es	Lemari Es	0006	Panasonic	1 pintu	Campuran	2015	-	-	-	-	-	Pembelian	2.915.000	UPT Arian
1447	02.06.02.04.01	1	3	2	05	02	04	001	Lemari Es	Lemari Es	0007	Panasonic	1 pintu	Campuran	2015	-	-	-	-	-	Pembelian	2.915.000	Puskesmas Gunung Talang
1448	02.06.02.04.01	1	3	2	05	02	04	001	Lemari Es	Lemari Es	0008	Panasonic	1 pintu	Campuran	2015	-	-	-	-	-	Pembelian	2.915.000	Eks Diskanak

No.	Kode Barang	kode barang							nama barang	Jenis Barang / Nama Barang	Nomor Register	Merk/ Type	Ukuran/ CC	Bahan	Tahun Pembelian	Nomor					Asal usul	Harga (ribuan Rp)	Keterangan
		108														10	11	12	13	14			
		1	3	2	05	02	04	001															
1449	02.06.02.04.01	1	3	2	05	02	04	001	Lemari Es	Lemari Es	0009	Panasonic	1 pintu	Campuran	2015	-	-	-	-	-	Pembelian	2.915.000	Eks Diskanak
1450	02.06.02.05.02	1	3	2	05	02	05	002	Kompore Gas (Alat Dapur)	Kompore Gas	0001	Rinai	1 Tungku	almunium	2017	-	-	-	-	-	Pembelian	420.000	Penempatan BPP Kecamatan Pantai Cermin (01)
1451	02.06.02.05.02	1	3	2	05	02	05	002	Kompore Gas (Alat Dapur)	Kompore Gas	0002	Rinai	1 Tungku	almunium	2017	-	-	-	-	-	Pembelian	420.000	Penempatan BPP Kecamatan Legum (02)
1452	02.06.02.05.02	1	3	2	05	02	05	002	Kompore Gas (Alat Dapur)	Kompore Gas	0003	Rinai	1 Tungku	almunium	2017	-	-	-	-	-	Pembelian	420.000	Penempatan BPP Kecamatan Hilqum (03)
1453	02.06.02.05.02	1	3	2	05	02	05	002	Kompore Gas (Alat Dapur)	Kompore Gas	0004	Rinai	1 Tungku	almunium	2017	-	-	-	-	-	Pembelian	420.000	Penempatan BPP Kecamatan Payung Sekaki (04)
1454	02.06.02.05.02	1	3	2	05	02	05	002	Kompore Gas (Alat Dapur)	Kompore Gas	0005	Rinai	1 Tungku	almunium	2017	-	-	-	-	-	Pembelian	420.000	Penempatan BPP Kecamatan Tigo Lurah (05)
1455	02.06.02.05.02	1	3	2	05	02	05	002	Kompore Gas (Alat Dapur)	Kompore Gas	0006	Rinai	1 Tungku	almunium	2017	-	-	-	-	-	Pembelian	420.000	Penempatan BPP Kecamatan Lembang Jaya (06)
1456	02.06.02.05.02	1	3	2	05	02	05	002	Kompore Gas (Alat Dapur)	Kompore Gas	0007	Rinai	1 Tungku	almunium	2017	-	-	-	-	-	Pembelian	420.000	Penempatan BPP Kecamatan Danau Kembar (07)
1457	02.06.02.05.02	1	3	2	05	02	05	002	Kompore Gas (Alat Dapur)	Kompore Gas	0008	Rinai	1 Tungku	almunium	2017	-	-	-	-	-	Pembelian	420.000	Penempatan BPP Kecamatan Guntal (08)
1458	02.06.02.05.02	1	3	2	05	02	05	002	Kompore Gas (Alat Dapur)	Kompore Gas	0009	Rinai	1 Tungku	almunium	2017	-	-	-	-	-	Pembelian	420.000	Penempatan BPP Kecamatan Bukit Sundi (09)
1459	02.06.02.05.02	1	3	2	05	02	05	002	Kompore Gas (Alat Dapur)	Kompore Gas	0010	Rinai	1 Tungku	almunium	2017	-	-	-	-	-	Pembelian	420.000	Penempatan BPP Kecamatan IX Koto Sei. Lasi (10)
1460	02.06.02.05.02	1	3	2	05	02	05	002	Kompore Gas (Alat Dapur)	Kompore Gas	0011	Rinai	1 Tungku	almunium	2017	-	-	-	-	-	Pembelian	420.000	Penempatan BPP Kecamatan Kubung (11)
1461	02.06.02.05.02	1	3	2	05	02	05	002	Kompore Gas (Alat Dapur)	Kompore Gas	0012	Rinai	1 Tungku	almunium	2017	-	-	-	-	-	Pembelian	420.000	Penempatan BPP Kecamatan X Koto Diatas (12)
1462	02.06.02.05.02	1	3	2	05	02	05	002	Kompore Gas (Alat Dapur)	Kompore Gas	0013	Rinai	1 Tungku	almunium	2017	-	-	-	-	-	Pembelian	420.000	Penempatan BPP Kecamatan X Koto Singkarak (13)
1463	02.06.02.05.02	1	3	2	05	02	05	002	Kompore Gas (Alat Dapur)	Kompore Gas	0014	Rinai	1 Tungku	almunium	2017	-	-	-	-	-	Pembelian	420.000	Penempatan BPP Kecamatan Junjung Sirih (14)
1464	02.06.02.05.09	1	3	2	05	02	05	009	Tabung Gas	Tabung Gas	0001	Bright	5 Kg	Besi	2017	-	-	-	-	-	Pembelian	517.000	Penempatan BPP Kecamatan Pantai Cermin (01)
1465	02.06.02.05.09	1	3	2	05	02	05	009	Tabung Gas	Tabung Gas	0002	Bright	5 Kg	Besi	2017	-	-	-	-	-	Pembelian	517.000	Penempatan BPP Kecamatan Legum (02)
1466	02.06.02.05.09	1	3	2	05	02	05	009	Tabung Gas	Tabung Gas	0003	Bright	5 Kg	Besi	2017	-	-	-	-	-	Pembelian	517.000	Penempatan BPP Kecamatan Hilqum (03)
1467	02.06.02.05.09	1	3	2	05	02	05	009	Tabung Gas	Tabung Gas	0004	Bright	5 Kg	Besi	2017	-	-	-	-	-	Pembelian	517.000	Penempatan BPP Kecamatan Payung Sekaki (04)
1468	02.06.02.05.09	1	3	2	05	02	05	009	Tabung Gas	Tabung Gas	0005	Bright	5 Kg	Besi	2017	-	-	-	-	-	Pembelian	517.000	Penempatan BPP Kecamatan Tigo Lurah (05)
1469	02.06.02.05.09	1	3	2	05	02	05	009	Tabung Gas	Tabung Gas	0006	Bright	5 Kg	Besi	2017	-	-	-	-	-	Pembelian	517.000	Penempatan BPP Kecamatan Lembang Jaya (06)
1470	02.06.02.05.09	1	3	2	05	02	05	009	Tabung Gas	Tabung Gas	0007	Bright	5 Kg	Besi	2017	-	-	-	-	-	Pembelian	517.000	Penempatan BPP Kecamatan Danau Kembar (07)
1471	02.06.02.05.09	1	3	2	05	02	05	009	Tabung Gas	Tabung Gas	0008	Bright	5 Kg	Besi	2017	-	-	-	-	-	Pembelian	517.000	Penempatan BPP Kecamatan Guntal (08)
1472	02.06.02.05.09	1	3	2	05	02	05	009	Tabung Gas	Tabung Gas	0009	Bright	5 Kg	Besi	2017	-	-	-	-	-	Pembelian	517.000	Penempatan BPP Kecamatan Bukit Sundi (09)
1473	02.06.02.05.09	1	3	2	05	02	05	009	Tabung Gas	Tabung Gas	0010	Bright	5 Kg	Besi	2017	-	-	-	-	-	Pembelian	517.000	Penempatan BPP Kecamatan IX Koto Sei. Lasi (10)
1474	02.06.02.05.09	1	3	2	05	02	05	009	Tabung Gas	Tabung Gas	0011	Bright	5 Kg	Besi	2017	-	-	-	-	-	Pembelian	517.000	Penempatan BPP Kecamatan Kubung (11)
1475	02.06.02.05.09	1	3	2	05	02	05	009	Tabung Gas	Tabung Gas	0012	Bright	5 Kg	Besi	2017	-	-	-	-	-	Pembelian	517.000	Penempatan BPP Kecamatan X Koto Diatas (12)
1476	02.06.02.05.09	1	3	2	05	02	05	009	Tabung Gas	Tabung Gas	0013	Bright	5 Kg	Besi	2017	-	-	-	-	-	Pembelian	517.000	Penempatan BPP Kecamatan X Koto Singkarak (13)

No.	Kode Barang	kode barang							nama barang	Jenis Barang / Nama Barang	Nomor Register	Merk/ Type	Ukuran/ CC	Bahan	Tahun Pembelian	Nomor					Asal usul	Harga (ribuan Rp)	Keterangan	
		108														108	Pabrik	Rangka	Mesin	Polisi				BPKB
		1	2	3	4	5	6	7																
1477	02.06.02.05.09	1	3	2	05	02	05	009	Tabung Gas	Tabung Gas	0014	Bright	5 Kg	Besi	2017	-	-	-	-	-	Pembelian	517.000	Penempatan BPP Kecamatan Junjung Sirih (14)	
1478	02.06.02.05.19	1	3	2	05	02	05	015	Rak Piring Alumunium	Rak Piring	0001	Prima	130 x 70 Cm	almunium	2017	-	-	-	-	-	Pembelian	313.700	Penempatan BPP Kecamatan Pantai Cermin (01)	
1479	02.06.02.05.19	1	3	2	05	02	05	015	Rak Piring Alumunium	Rak Piring	0002	Prima	130 x 70 Cm	almunium	2017	-	-	-	-	-	Pembelian	313.700	Penempatan BPP Kecamatan Lesum (02)	
1480	02.06.02.05.19	1	3	2	05	02	05	015	Rak Piring Alumunium	Rak Piring	0003	Prima	130 x 70 Cm	almunium	2017	-	-	-	-	-	Pembelian	313.700	Penempatan BPP Kecamatan Hilqum (03)	
1481	02.06.02.05.19	1	3	2	05	02	05	015	Rak Piring Alumunium	Rak Piring	0004	Prima	130 x 70 Cm	almunium	2017	-	-	-	-	-	Pembelian	313.700	Penempatan BPP Kecamatan Payung Sekaki (04)	
1482	02.06.02.05.19	1	3	2	05	02	05	015	Rak Piring Alumunium	Rak Piring	0005	Prima	130 x 70 Cm	almunium	2017	-	-	-	-	-	Pembelian	313.700	Penempatan BPP Kecamatan Tigo Lurah (05)	
1483	02.06.02.05.19	1	3	2	05	02	05	015	Rak Piring Alumunium	Rak Piring	0006	Prima	130 x 70 Cm	almunium	2017	-	-	-	-	-	Pembelian	313.700	Penempatan BPP Kecamatan Lembang Jaya (06)	
1484	02.06.02.05.19	1	3	2	05	02	05	015	Rak Piring Alumunium	Rak Piring	0007	Prima	130 x 70 Cm	almunium	2017	-	-	-	-	-	Pembelian	313.700	Penempatan BPP Kecamatan Danau Kembar (07)	
1485	02.06.02.05.19	1	3	2	05	02	05	015	Rak Piring Alumunium	Rak Piring	0008	Prima	130 x 70 Cm	almunium	2017	-	-	-	-	-	Pembelian	313.700	Penempatan BPP Kecamatan Guntal (08)	
1486	02.06.02.05.19	1	3	2	05	02	05	015	Rak Piring Alumunium	Rak Piring	0009	Prima	130 x 70 Cm	almunium	2017	-	-	-	-	-	Pembelian	313.700	Penempatan BPP Kecamatan Bukit Sundi (09)	
1487	02.06.02.05.19	1	3	2	05	02	05	015	Rak Piring Alumunium	Rak Piring	0010	Prima	130 x 70 Cm	almunium	2017	-	-	-	-	-	Pembelian	313.700	Penempatan BPP Kecamatan IX Koto Sei. Lasi (10)	
1488	02.06.02.05.19	1	3	2	05	02	05	015	Rak Piring Alumunium	Rak Piring	0011	Prima	130 x 70 Cm	almunium	2017	-	-	-	-	-	Pembelian	313.700	Penempatan BPP Kecamatan Kubung (11)	
1489	02.06.02.05.19	1	3	2	05	02	05	015	Rak Piring Alumunium	Rak Piring	0012	Prima	130 x 70 Cm	almunium	2017	-	-	-	-	-	Pembelian	313.700	Penempatan BPP Kecamatan X Koto Diatas (12)	
1490	02.06.02.05.19	1	3	2	05	02	05	015	Rak Piring Alumunium	Rak Piring	0013	Prima	130 x 70 Cm	almunium	2017	-	-	-	-	-	Pembelian	313.700	Penempatan BPP Kecamatan X Koto Singkarak (13)	
1491	02.06.02.05.19	1	3	2	05	02	05	015	Rak Piring Alumunium	Rak Piring	0014	Prima	130 x 70 Cm	almunium	2017	-	-	-	-	-	Pembelian	313.700	Penempatan BPP Kecamatan Junjung Sirih (14)	
1492	02.06.02.06.24	1	3	2	05	02	06	024	Mesin Jahit	Mesin Jahit	0003	General / GK 9-2	25 x 30 cm	Logam	2008	-	-	-	-	-	Pembelian	2.200.000	Penjahit Karung (BPP Gunung Talang)	
1493	02.06.02.06.24	1	3	2	05	02	06	024	Mesin Jahit	Mesin Jahit	0004	General / GK 9-2	25 x 30 cm	Logam	2008	-	-	-	-	-	Pembelian	2.200.000	Penjahit Karung (BPP Gunung Talang)	
1494	02.06.02.07.01	1	3	2	05	02	07	001	Alat Pemadam/Portable	Alat Pemadam Portable	0001	Gunnebo	4,5 Kg	Besi	2018	-	-	-	-	-	Pembelian	1.800.000	Kantor Dinas Pertanian	
1495	02.06.02.07.01	1	3	2	05	02	07	001	Alat Pemadam/Portable	Alat Pemadam Portable	0002	Gunnebo	4,5 Kg	Besi	2018	-	-	-	-	-	Pembelian	1.800.000	Kantor Dinas Pertanian	
1496	02.06.02.07.01	1	3	2	05	02	07	001	Alat Pemadam/Portable	Alat Pemadam Portable	0003	Gunnebo	4,5 Kg	Besi	2018	-	-	-	-	-	Pembelian	1.800.000	Kantor Dinas Pertanian	
1497	02.06.04.01.08	1	3	2	05	03	01	008	Meja Kerja Pegawai Non Struktural	Meja Kerja Pegawai Non Struktural	0001	Meja 1/2 Biro + Kaca	110x65x75 cm	Kayu + Kaca	2012	-	-	-	-	-	Pembelian	907.500	BPP Kubung	
1498	02.06.04.01.08	1	3	2	05	03	01	008	Meja Kerja Pegawai Non Struktural	Meja Kerja Pegawai Non Struktural	0002	Meja 1/2 Biro + Kaca	110x65x75 cm	Kayu + Kaca	2012	-	-	-	-	-	Pembelian	907.500	BPP Lembang Jaya	
1499	02.06.04.01.08	1	3	2	05	03	01	008	Meja Kerja Pegawai Non Struktural	Meja Kerja Pegawai Non Struktural	0003	Meja 1/2 Biro + Kaca	110x65x75 cm	Kayu + Kaca	2012	-	-	-	-	-	Pembelian	907.500	BPP Lembang Jaya	
1500	02.06.04.01.08	1	3	2	05	03	01	008	Meja Kerja Pegawai Non Struktural	Meja Kerja Pegawai Non Struktural	0004	Meja 1/2 Biro + Kaca	110x65x75 cm	Kayu + Kaca	2012	-	-	-	-	-	Pembelian	907.500	BPP Lembang Jaya	
1501	02.06.04.01.08	1	3	2	05	03	01	008	Meja Kerja Pegawai Non Struktural	Meja Kerja Pegawai Non Struktural	0005	Meja 1/2 Biro + Kaca	110x65x75 cm	Kayu + Kaca	2012	-	-	-	-	-	Pembelian	907.500	BPP Danau Kembar	
1502	02.06.04.01.08	1	3	2	05	03	01	008	Meja Kerja Pegawai Non Struktural	Meja Kerja Pegawai Non Struktural	0006	Meja 1/2 Biro + Kaca	110x65x75 cm	Kayu + Kaca	2012	-	-	-	-	-	Pembelian	907.500	BPP Danau Kembar	
1503	02.06.04.01.08	1	3	2	05	03	01	008	Meja Kerja Pegawai Non Struktural	Meja Kerja Pegawai Non Struktural	0007	Meja 1/2 Biro + Kaca	110x65x75 cm	Kayu + Kaca	2012	-	-	-	-	-	Pembelian	907.500	BPP Danau Kembar	
1504	02.06.04.01.08	1	3	2	05	03	01	008	Meja Kerja Pegawai Non Struktural	Meja Kerja Pegawai Non Struktural	0008	Meja 1/2 Biro + Kaca	110x65x75 cm	Kayu + Kaca	2012	-	-	-	-	-	Pembelian	907.500	BPP Hiliran Gumanti	
1505	02.06.04.01.08	1	3	2	05	03	01	008	Meja Kerja Pegawai Non Struktural	Meja Kerja Pegawai Non Struktural	0009	Meja 1/2 Biro + Kaca	110x65x75 cm	Kayu + Kaca	2012	-	-	-	-	-	Pembelian	907.500	BPP Hiliran Gumanti	
1506	02.06.04.01.08	1	3	2	05	03	01	008	Meja Kerja Pegawai Non Struktural	Meja Kerja Pegawai Non Struktural	0010	Meja 1/2 Biro + Kaca	110x65x75 cm	Kayu + Kaca	2012	-	-	-	-	-	Pembelian	907.500	BPP IX Sungai Lasi	
1507	02.06.04.01.08	1	3	2	05	03	01	008	Meja Kerja Pegawai Non Struktural	Meja Kerja Pegawai Non Struktural	0011	Meja 1/2 Biro + Kaca	110x65x75 cm	Kayu + Kaca	2012	-	-	-	-	-	Pembelian	907.500	BPP X Koto Diatas	
1508	02.06.04.01.08	1	3	2	05	03	01	008	Meja Kerja Pegawai Non Struktural	Meja Kerja Pegawai Non Struktural	0012	Meja 1/2 Biro + Kaca	110x65x75 cm	Kayu + Kaca	2012	-	-	-	-	-	Pembelian	907.500	BPP X Koto Diatas	
1509	02.06.04.01.08	1	3	2	05	03	01	008	Meja Kerja Pegawai Non Struktural	Meja Kerja Pegawai Non Struktural	0013	Meja 1/2 Biro + Kaca	110x65x75 cm	Kayu + Kaca	2012	-	-	-	-	-	Pembelian	907.500	BPP Pantai cermin	



No.	Kode Barang	kode barang						nama barang	Jenis Barang / Nama Barang	Nomor Register	Merk/ Type	Ukuran/ CC	Bahan	Tahun Pembelian	Nomor					Asal usul	Harga (ribuan Rp)	Keterangan				
		108													Pabrik	Rangka	Mesin	Polisi	BPKB							
1	2	3						4	5	6	7	8	9	10	11	12	13	14	15	16	17					
1510	02.06.04.01.08	1	3	2	05	03	01	008	Meja Kerja Pegawai Non Struktural	Meja Kerja Pegawai Non Struktural	0014	Meja 1/2 Biro + Kaca	110x65x75 cm	Kayu + Kaca	2012	-	-	-	-	-	Pembelian	907.500	BPP Payung Sekaki			
1511	02.06.04.01.08	1	3	2	05	03	01	008	Meja Kerja Pegawai Non Struktural	Meja Kerja Pegawai Non Struktural	0015	Meja 1/2 Biro + Kaca	110x65x75 cm	Kayu + Kaca	2012	-	-	-	-	-	Pembelian	907.500	BPP Tigo Lurah			
1512	02.06.04.01.08	1	3	2	05	03	01	008	Meja Kerja Pegawai Non Struktural	Meja Kerja Pegawai Non Struktural	0016	Meja 1/2 Biro + Kaca	110x65x75 cm	Kayu + Kaca	2012	-	-	-	-	-	Pembelian	907.500	Penempata : Kantor BPP Kecamatan			
1513	02.06.04.03.05	1	3	2	05	03	03	005	Kursi Kerja Pejabat Eselon III	Kursi Kerja Pejabat Eselon III	0001	Fantoni	125 x 65 x 60 cm	Busa + Besi	2007	-	-	-	-	-	Pembelian	2.100.000	Kursi Sekretaris			
1514	02.06.04.01.06	1	3	2	05	03	01	006	Meja Kerja Pejabat Eselon IV	Meja Kerja Pejabat Eselon IV	0001	Expo	1/2 Biro	kayu	2013	-	-	-	-	-	Pembelian	1.210.000	-			
1515	02.06.04.01.06	1	3	2	05	03	01	006	Meja Kerja Pejabat Eselon IV	Meja Kerja Pejabat Eselon IV	0002	Expo	1/2 Biro	kayu	2013	-	-	-	-	-	Pembelian	1.210.000	-			
1516	02.06.04.01.06	1	3	2	05	03	01	006	Meja Kerja Pejabat Eselon IV	Meja Kerja Pejabat Eselon IV	0003	Expo	1/2 Biro	kayu	2013	-	-	-	-	-	Pembelian	1.210.000	-			
1517	02.06.04.01.06	1	3	2	05	03	01	006	Meja Kerja Pejabat Eselon IV	Meja Kerja Pejabat Eselon IV	0004	Expo	1/2 Biro	kayu	2013	-	-	-	-	-	Pembelian	1.210.000	-			
1518	02.06.04.01.06	1	3	2	05	03	01	006	Meja Kerja Pejabat Eselon IV	Meja Kerja Pejabat Eselon IV	0005	Expo	1/2 Biro	kayu	2013	-	-	-	-	-	Pembelian	1.210.000	-			
1519	02.06.04.01.06	1	3	2	05	03	01	006	Meja Kerja Pejabat Eselon IV	Meja Kerja Pejabat Eselon IV	0006	Expo	1/2 Biro	kayu	2013	-	-	-	-	-	Pembelian	1.210.000	-			
1520	02.06.04.01.06	1	3	2	05	03	01	006	Meja Kerja Pejabat Eselon IV	Meja Kerja Pejabat Eselon IV	0007	Expo	1/2 Biro	kayu	2013	-	-	-	-	-	Pembelian	1.210.000	-			
1521	02.06.04.01.06	1	3	2	05	03	01	006	Meja Kerja Pejabat Eselon IV	Meja Kerja Pejabat Eselon IV	0008	Expo	1/2 Biro	kayu	2013	-	-	-	-	-	Pembelian	1.210.000	-			
1522	02.06.04.01.06	1	3	2	05	03	01	006	Meja Kerja Pejabat Eselon IV	Meja Kerja Pejabat Eselon IV	0009	Expo	1/2 Biro	kayu	2013	-	-	-	-	-	Pembelian	1.210.000	-			
1523	02.06.04.01.06	1	3	2	05	03	01	006	Meja Kerja Pejabat Eselon IV	Meja Kerja Pejabat Eselon IV	0010	Expo	1/2 Biro	kayu	2013	-	-	-	-	-	Pembelian	1.210.000	-			
1524	02.06.04.03.05	1	3	2	05	03	03	005	Kursi Kerja Pejabat Eselon III	Kursi Kerja Pejabat Eselon III	0002	HIDOLIE	Biro	Busa, fyber	2014	-	-	-	-	-	Pembelian	2.593.375	-			
1525	02.06.04.03.05	1	3	2	05	03	03	005	Kursi Kerja Pejabat Eselon III	Kursi Kerja Pejabat Eselon III	0003	HIDOLIE	Biro	Busa, fyber	2014	-	-	-	-	-	Pembelian	2.593.375	-			
1526	02.06.04.03.05	1	3	2	05	03	03	005	Kursi Kerja Pejabat Eselon III	Kursi Kerja Pejabat Eselon III	0004	Shunli Zhuanly	Biro	Busa, kayu	2016	-	-	-	-	-	Pembelian	3.500.000	Kabid Peternakan (Bid. Peternakan)			
1527	02.06.04.01.05	1	3	2	05	03	01	005	Meja Kerja Pejabat Eselon III	Meja Kerja Pejabat Eselon III	0005	MDF	Biro	kayu	2016	-	-	-	-	-	Pembelian	5.000.000	-			
	<b>02.07</b>	<b>1</b>	<b>3</b>	<b>2</b>	<b>06</b>				<b>Alat Studio dan Alat Komunikasi</b>															<b>JUMLAH</b>	<b>1.195.403.170</b>	
1528	02.07.01.04.21	1	3	2	06	01	04	022	Mesin Pres	Mesin Press	0001	-	-	Logam	2007	-	-	-	-	-	Pembelian	19.050.000	BBI Padi Gunung Talang			
1529	02.07.01.02.03	1	3	2	06	01	02	003	Camera Electronic	Camera Electronic	0001	HP/D3000RSM	11x7,5x63cm	Campuran	2012	-	-	-	-	-	Pembelian	4.900.000	-			
1530	02.07.01.02.03	1	3	2	06	01	02	003	Camera Electronic	Camera Electronic	0002	Nikon / D3000	10,20 Megapixels	Campuran	2013	-	-	-	-	-	Pembelian	5.500.000	Penempatan BPP Kecamatan Pantai Cermin (01)			
1531	02.07.01.02.03	1	3	2	06	01	02	003	Camera Electronic	Camera Electronic	0003	Nikon / D3000	10,20 Megapixels	Campuran	2013	-	-	-	-	-	Pembelian	5.500.000	Penempatan BPP Kecamatan Legum (02)			
1532	02.07.01.02.03	1	3	2	06	01	02	003	Camera Electronic	Camera Electronic	0004	Nikon / D3000	10,20 Megapixels	Campuran	2013	-	-	-	-	-	Pembelian	5.500.000	Penempatan BPP Kecamatan Hilgum (03)			
1533	02.07.01.02.03	1	3	2	06	01	02	003	Camera Electronic	Camera Electronic	0005	Nikon / D3000	10,20 Megapixels	Campuran	2013	-	-	-	-	-	Pembelian	5.500.000	Penempatan BPP Kecamatan Payung Sekaki (04)			
1534	02.07.01.02.03	1	3	2	06	01	02	003	Camera Electronic	Camera Electronic	0006	Nikon / D3000	10,20 Megapixels	Campuran	2013	-	-	-	-	-	Pembelian	5.500.000	Penempatan BPP Kecamatan Tigo Lurah (05)			
1535	02.07.01.02.03	1	3	2	06	01	02	003	Camera Electronic	Camera Electronic	0007	Nikon / D3000	10,20 Megapixels	Campuran	2013	-	-	-	-	-	Pembelian	5.500.000	Penempatan BPP Kecamatan Lembang Jaya (06)			
1536	02.07.01.02.03	1	3	2	06	01	02	003	Camera Electronic	Camera Electronic	0008	Nikon / D3000	10,20 Megapixels	Campuran	2013	-	-	-	-	-	Pembelian	5.500.000	Penempatan BPP Kecamatan Danau Kembar (07)			
1537	02.07.01.02.03	1	3	2	06	01	02	003	Camera Electronic	Camera Electronic	0009	Nikon / D3000	10,20 Megapixels	Campuran	2013	-	-	-	-	-	Pembelian	5.500.000	Penempatan BPP Kecamatan Guntal (08)			
1538	02.07.01.02.03	1	3	2	06	01	02	003	Camera Electronic	Camera Electronic	0010	Nikon / D3000	10,20 Megapixels	Campuran	2013	-	-	-	-	-	Pembelian	5.500.000	Penempatan BPP Kecamatan Bukit Sundi (09)			
1539	02.07.01.02.03	1	3	2	06	01	02	003	Camera Electronic	Camera Electronic	0011	Nikon / D3000	10,20 Megapixels	Campuran	2013	-	-	-	-	-	Pembelian	5.500.000	Penempatan BPP Kecamatan IX Koto Sei. Lasi (10)			
1540	02.07.01.02.03	1	3	2	06	01	02	003	Camera Electronic	Camera Electronic	0012	Nikon / D3000	10,20 Megapixels	Campuran	2013	-	-	-	-	-	Pembelian	5.500.000	Penempatan BPP Kecamatan Kubung (11)			
1541	02.07.01.02.03	1	3	2	06	01	02	003	Camera Electronic	Camera Electronic	0013	Nikon / D3000	10,20 Megapixels	Campuran	2013	-	-	-	-	-	Pembelian	5.500.000	Penempatan BPP Kecamatan X Koto Diatas (12)			
1542	02.07.01.02.03	1	3	2	06	01	02	003	Camera Electronic	Camera Electronic	0014	Nikon / D3000	10,20 Megapixels	Campuran	2013	-	-	-	-	-	Pembelian	5.500.000	Penempatan BPP Kecamatan X Koto Singkarak (13)			

No.	Kode Barang	kode barang							nama barang	Jenis Barang / Nama Barang	Nomor Register	Merk/ Type	Ukuran/ CC	Bahan	Tahun Pembelian	Nomor					Asal usul	Harga (ribuan Rp)	Keterangan
		108														10	11	12	13	14			
		1	2	3	4	5	6	7															
1543	02.07.01.02.03	1	3	2	06	01	02	003	Camera Electronic	Camera Electronic	0015	Nikon / D3000	10,20 Megapixels	Campuran	2013	-	-	-	-	-	Pembelian	5.500.000	Penempatan BPP Kecamatan Junjung Sirih (14)
1544	02.07.01.02.58	1	3	2	06	01	02	056	Film Projector	LCD Projector/Infocus	0001	Infocus	-	Campuran	2007	-	-	-	-	-	Pembelian	19.250.000	Bidang Sekretariat
1545	02.07.01.02.58	1	3	2	06	01	02	056	Film Projector	LCD Projector/Infocus	0002	Epson	-	Campuran	2008	-	-	-	-	-	Pembelian	8.580.000	Bidang sekretariat
1546	02.07.01.02.58	1	3	2	06	01	02	056	Film Projector	LCD Projector/Infocus	0003	BenQ	365x96,2x252 mm	Metal	2012	-	-	-	-	-	Pembelian	6.500.000	Bidang Sekretariat
1547	02.07.01.02.58	1	3	2	06	01	02	056	Film Projector	LCD Projector/Infocus	0004	Epson / EB-X11	2600 Lumens XGA	Campuran	2013	-	-	-	-	-	Pembelian	6.820.000	Penempatan BPP Kecamatan Pantai Cermin (01) (*)
1548	02.07.01.02.58	1	3	2	06	01	02	056	Film Projector	LCD Projector/Infocus	0005	Epson / EB-X11	2600 Lumens XGA	Campuran	2013	-	-	-	-	-	Pembelian	6.820.000	Penempatan BPP Kecamatan Legum (02)
1549	02.07.01.02.58	1	3	2	06	01	02	056	Film Projector	LCD Projector/Infocus	0006	Epson / EB-X11	2600 Lumens XGA	Campuran	2013	-	-	-	-	-	Pembelian	6.820.000	Penempatan BPP Kecamatan Hilgum (03)
1550	02.07.01.02.58	1	3	2	06	01	02	056	Film Projector	LCD Projector/Infocus	0007	Epson / EB-X11	2600 Lumens XGA	Campuran	2013	-	-	-	-	-	Pembelian	6.820.000	Penempatan BPP Kecamatan Payung Sekaki (04)
1551	02.07.01.02.58	1	3	2	06	01	02	056	Film Projector	LCD Projector/Infocus	0008	Epson / EB-X11	2600 Lumens XGA	Campuran	2013	-	-	-	-	-	Pembelian	6.820.000	Penempatan BPP Kecamatan Tigo Lurah (05)
1552	02.07.01.02.58	1	3	2	06	01	02	056	Film Projector	LCD Projector/Infocus	0009	Epson / EB-X11	2600 Lumens XGA	Campuran	2013	-	-	-	-	-	Pembelian	6.820.000	Penempatan BPP Kecamatan Lembang Jaya (06)
1553	02.07.01.02.58	1	3	2	06	01	02	056	Film Projector	LCD Projector/Infocus	0010	Epson / EB-X11	2600 Lumens XGA	Campuran	2013	-	-	-	-	-	Pembelian	6.820.000	Penempatan BPP Kecamatan Danau Kembar (07)
1554	02.07.01.02.58	1	3	2	06	01	02	056	Film Projector	LCD Projector/Infocus	0011	Epson / EB-X11	2600 Lumens XGA	Campuran	2013	-	-	-	-	-	Pembelian	6.820.000	Penempatan BPP Kecamatan Guntal (08)
1555	02.07.01.02.58	1	3	2	06	01	02	056	Film Projector	LCD Projector/Infocus	0012	Epson / EB-X11	2600 Lumens XGA	Campuran	2013	-	-	-	-	-	Pembelian	6.820.000	Penempatan BPP Kecamatan Bukit Sundi (09)
1556	02.07.01.02.58	1	3	2	06	01	02	056	Film Projector	LCD Projector/Infocus	0013	Epson / EB-X11	2600 Lumens XGA	Campuran	2013	-	-	-	-	-	Pembelian	6.820.000	Penempatan BPP Kecamatan IX Koto Sei. Lasi (10)
1557	02.07.01.02.58	1	3	2	06	01	02	056	Film Projector	LCD Projector/Infocus	0014	Epson / EB-X11	2600 Lumens XGA	Campuran	2013	-	-	-	-	-	Pembelian	6.820.000	Penempatan BPP Kecamatan Kubung (11)
1558	02.07.01.02.58	1	3	2	06	01	02	056	Film Projector	LCD Projector/Infocus	0015	Epson / EB-X11	2600 Lumens XGA	Campuran	2013	-	-	-	-	-	Pembelian	6.820.000	Penempatan BPP Kecamatan X Koto Diatas (12)
1559	02.07.01.02.58	1	3	2	06	01	02	056	Film Projector	LCD Projector/Infocus	0016	Epson / EB-X11	2600 Lumens XGA	Campuran	2013	-	-	-	-	-	Pembelian	6.820.000	Penempatan BPP Kecamatan X Koto Singkarak (13)
1560	02.07.01.02.58	1	3	2	06	01	02	056	Film Projector	LCD Projector/Infocus	0017	Epson / EB-X11	2600 Lumens XGA	Campuran	2013	-	-	-	-	-	Pembelian	6.820.000	Penempatan BPP Kecamatan Junjung Sirih (14)
1561	02.07.01.02.58	1	3	2	06	01	02	056	Film Projector	LCD Projector/Infocus	0018	2134 Lumens	3000 XGA	Campuran	15/11/2015	-	-	-	-	-	Hibah	9.295.000	Bid.Hortikultura
1562	02.07.01.01.87	1	3	2	06	01	02	105	Layar Film/Projector	Layar Film/Projector	0001	D-Light / TSDL 2121L	213 x 213 cm	Campuran	2014	-	-	-	-	-	Pembelian	1.580.700	Penempatan BPP Kecamatan Pantai Cermin (01)
1563	02.07.01.01.87	1	3	2	06	01	02	105	Layar Film/Projector	Layar Film/Projector	0002	D-Light / TSDL 2121L	213 x 213 cm	Campuran	2014	-	-	-	-	-	Pembelian	1.580.700	Penempatan BPP Kecamatan Legum (02)
1564	02.07.01.01.87	1	3	2	06	01	02	105	Layar Film/Projector	Layar Film/Projector	0003	D-Light / TSDL 2121L	213 x 213 cm	Campuran	2014	-	-	-	-	-	Pembelian	1.580.700	Penempatan BPP Kecamatan Hilgum (03)
1565	02.07.01.01.87	1	3	2	06	01	02	105	Layar Film/Projector	Layar Film/Projector	0004	D-Light / TSDL 2121L	213 x 213 cm	Campuran	2014	-	-	-	-	-	Pembelian	1.580.700	Penempatan BPP Kecamatan Payung Sekaki (04)
1566	02.07.01.01.87	1	3	2	06	01	02	105	Layar Film/Projector	Layar Film/Projector	0005	D-Light / TSDL 2121L	213 x 213 cm	Campuran	2014	-	-	-	-	-	Pembelian	1.580.700	Penempatan BPP Kecamatan Tigo Lurah (05)
1567	02.07.01.01.87	1	3	2	06	01	02	105	Layar Film/Projector	Layar Film/Projector	0006	D-Light / TSDL 2121L	213 x 213 cm	Campuran	2014	-	-	-	-	-	Pembelian	1.580.700	Penempatan BPP Kecamatan Lembang Jaya (06)
1568	02.07.01.01.87	1	3	2	06	01	02	105	Layar Film/Projector	Layar Film/Projector	0007	D-Light / TSDL 2121L	213 x 213 cm	Campuran	2014	-	-	-	-	-	Pembelian	1.580.700	Penempatan BPP Kecamatan Danau Kembar (07)
1569	02.07.01.01.87	1	3	2	06	01	02	105	Layar Film/Projector	Layar Film/Projector	0008	D-Light / TSDL 2121L	213 x 213 cm	Campuran	2014	-	-	-	-	-	Pembelian	1.580.700	Penempatan BPP Kecamatan Guntal (08)
1570	02.07.01.01.87	1	3	2	06	01	02	105	Layar Film/Projector	Layar Film/Projector	0009	D-Light / TSDL 2121L	213 x 213 cm	Campuran	2014	-	-	-	-	-	Pembelian	1.580.700	Penempatan BPP Kecamatan Bukit Sundi (09)

No.	Kode Barang	kode barang							nama barang	Jenis Barang / Nama Barang	Nomor Register	Merk/ Type	Ukuran/ CC	Bahan	Tahun Pembelian	Nomor					Asal usul	Harga (ribuan Rp)	Keterangan
		108														Pabrik	Rangka	Mesin	Polisi	BPKB			
1	2	3							4	5	6	7	8	9	10	11	12	13	14	15	16	17	
1571	02.07.01.01.87	1	3	2	06	01	02	105	Layar Film/Projector	Layar Film/Projector	0010	D-Light / TSDL 2121L	213 x 213 cm	Campuran	2014	-	-	-	-	-	Pembelian	1.580.700	Penempatan BPP Kecamatan IX Koto Sei. Lasi (10)
1572	02.07.01.01.87	1	3	2	06	01	02	105	Layar Film/Projector	Layar Film/Projector	0011	D-Light / TSDL 2121L	213 x 213 cm	Campuran	2014	-	-	-	-	-	Pembelian	1.580.700	Penempatan BPP Kecamatan Kubung (11)
1573	02.07.01.01.87	1	3	2	06	01	02	105	Layar Film/Projector	Layar Film/Projector	0012	D-Light / TSDL 2121L	213 x 213 cm	Campuran	2014	-	-	-	-	-	Pembelian	1.580.700	Penempatan BPP Kecamatan X Koto Diatas (12)
1574	02.07.01.01.87	1	3	2	06	01	02	105	Layar Film/Projector	Layar Film/Projector	0013	D-Light / TSDL 2121L	213 x 213 cm	Campuran	2014	-	-	-	-	-	Pembelian	1.580.700	Penempatan BPP Kecamatan X Koto Singkarak (13)
1575	02.07.01.01.87	1	3	2	06	01	02	105	Layar Film/Projector	Layar Film/Projector	0014	D-Light / TSDL 2121L	213 x 213 cm	Campuran	2014	-	-	-	-	-	Pembelian	1.580.700	Penempatan BPP Kecamatan Junjung Sirih (14)
1576	02.07.01.01.87	1	3	2	06	01	02	105	Layar Film/Projector	Layar Film/Projector	0015	Projection Screen	3x2 m	Campuran	2012	-	-	-	-	-	Pembelian	2.000.000	Kantor Dinas Pertanian
1577	02.07.01.02.03	1	3	2	06	01	02	003	Camera Electronic	Camera Electronic	0016	Sony	S-930	Metal	2013	-	-	-	-	-	Pembelian	2.992.000	Kantor Dinas Pertanian
1578	02.07.01.02.03	1	3	2	06	01	02	003	Camera Electronic	Camera Electronic	0017	Nikkon 3100	8 x 15 Cm	Campuran	2014	-	-	-	-	-	Pembelian	6.500.000	Bidang Perkebunan
1579	02.07.01.01.79	1	3	2	06	01	01	096	Dst....	Digital LED Running Text	0001	Tulisan Berwarna	50 x 200 cm	Campuran	2019	-	-	-	-	-	Pembelian	21.010.000	BPP Pantai Cermin
1580	02.07.01.01.79	1	3	2	06	01	01	096	Dst....	Digital LED Running Text	0002	Tulisan Berwarna	50 x 200 cm	Campuran	2019	-	-	-	-	-	Pembelian	21.010.000	BPP IX koto Sei. Lasi
1581	02.07.01.01.79	1	3	2	06	01	01	096	Dst....	Digital LED Running Text	0003	Tulisan Berwarna	50 x 200 cm	Campuran	2019	-	-	-	-	-	Pembelian	21.010.000	BPP X Koto Diatas
1582	02.07.01.01.79	1	3	2	06	01	01	096	Dst....	Digital LED Running Text	0004	Tulisan Berwarna	50 x 200 cm	Campuran	2019	-	-	-	-	-	Pembelian	21.010.000	BPP Junjung Sirih
1583	02.07.01.01.79	1	3	2	06	01	01	096	Dst....	Drone Mavic Mini Combo	0005	Drone Mavic Mini Combo	Model MR1SD25	fiber	2020	-	-	-	-	-	Pembelian	9.700.000	Pemakai : Muhammad Taufiq, SP, MP (Bidang Perkebunan)
1584	02.07.01.01.79	1	3	2	06	01	01	096	Dst....	Drone Mavic Air 2	0006	Drone Mavic Air 2	Model MA2UE3W	fiber	2020	-	-	-	-	-	Pembelian	21.780.000	Pemakai : Yossi Agusta, SP (Bidang Penyuluhan)
1585	02.07.01.01.79	1	3	2	06	01	01	096	Dst....	Handphone Drone	0007	Samsung A 30 S	6,4 inch	fiber	2020	-	-	-	-	-	Pembelian	3.850.000	Pemakai : Yossi Agusta, SP (Bidang Penyuluhan)
1586	02.07.0.06.02	1	3	2	06	02	06	002	Wireless Amplifier	Wireless Amplifier	0001	Auder / AP-909PA	45x34x33 cm	Campuran	2013	-	-	-	-	-	Pembelian	8.195.000	Penempatan BPP Kecamatan Pantai Cermin (01) (*)
1587	02.07.0.06.02	1	3	2	06	02	06	002	Wireless Amplifier	Wireless Amplifier	0002	Auder / AP-909PA	45x34x33 cm	Campuran	2013	-	-	-	-	-	Pembelian	8.195.000	Penempatan BPP Kecamatan Lelum (02)
1588	02.07.0.06.02	1	3	2	06	02	06	002	Wireless Amplifier	Wireless Amplifier	0003	Auder / AP-909PA	45x34x33 cm	Campuran	2013	-	-	-	-	-	Pembelian	8.195.000	Penempatan BPP Kecamatan Hiljum (03)
1589	02.07.0.06.02	1	3	2	06	02	06	002	Wireless Amplifier	Wireless Amplifier	0004	Auder / AP-909PA	45x34x33 cm	Campuran	2013	-	-	-	-	-	Pembelian	8.195.000	Penempatan BPP Kecamatan Payung Sekaki (04)
1590	02.07.0.06.02	1	3	2	06	02	06	002	Wireless Amplifier	Wireless Amplifier	0005	Auder / AP-909PA	45x34x33 cm	Campuran	2013	-	-	-	-	-	Pembelian	8.195.000	Penempatan BPP Kecamatan Tigo Lurah (05)
1591	02.07.0.06.02	1	3	2	06	02	06	002	Wireless Amplifier	Wireless Amplifier	0006	Auder / AP-909PA	45x34x33 cm	Campuran	2013	-	-	-	-	-	Pembelian	8.195.000	Penempatan BPP Kecamatan Lembang Jaya (06)
1592	02.07.0.06.02	1	3	2	06	02	06	002	Wireless Amplifier	Wireless Amplifier	0007	Auder / AP-909PA	45x34x33 cm	Campuran	2013	-	-	-	-	-	Pembelian	8.195.000	Penempatan BPP Kecamatan Danau Kembar (07)
1593	02.07.0.06.02	1	3	2	06	02	06	002	Wireless Amplifier	Wireless Amplifier	0008	Auder / AP-909PA	45x34x33 cm	Campuran	2013	-	-	-	-	-	Pembelian	8.195.000	Penempatan BPP Kecamatan Guntal (08)
1594	02.07.0.06.02	1	3	2	06	02	06	002	Wireless Amplifier	Wireless Amplifier	0009	Auder / AP-909PA	45x34x33 cm	Campuran	2013	-	-	-	-	-	Pembelian	8.195.000	Penempatan BPP Kecamatan Bukit Sundi (09)
1595	02.07.0.06.02	1	3	2	06	02	06	002	Wireless Amplifier	Wireless Amplifier	0010	Auder / AP-909PA	45x34x33 cm	Campuran	2013	-	-	-	-	-	Pembelian	8.195.000	Penempatan BPP Kecamatan IX Koto Sei. Lasi (10)
1596	02.07.0.06.02	1	3	2	06	02	06	002	Wireless Amplifier	Wireless Amplifier	0011	Auder / AP-909PA	45x34x33 cm	Campuran	2013	-	-	-	-	-	Pembelian	8.195.000	Penempatan BPP Kecamatan Kubung (11)
1597	02.07.0.06.02	1	3	2	06	02	06	002	Wireless Amplifier	Wireless Amplifier	0012	Auder / AP-909PA	45x34x33 cm	Campuran	2013	-	-	-	-	-	Pembelian	8.195.000	Penempatan BPP Kecamatan X Koto Diatas (12)
1598	02.07.0.06.02	1	3	2	06	02	06	002	Wireless Amplifier	Wireless Amplifier	0013	Auder / AP-909PA	45x34x33 cm	Campuran	2013	-	-	-	-	-	Pembelian	8.195.000	Penempatan BPP Kecamatan Junjung Sirih (14)
1599	02.07.0.06.02	1	3	2	06	02	06	002	Wireless Amplifier	Wireless Amplifier	0014	Kretz	2 x 10"	Campuran	2019	-	-	-	-	-	Pembelian	9.750.000	BPP Pantai Cermin
1600	02.07.0.06.02	1	3	2	06	02	06	002	Wireless Amplifier	Wireless Amplifier	0015	Kretz	2 x 10"	Campuran	2019	-	-	-	-	-	Pembelian	9.750.000	BPP Lembah Gumanti
1601	02.07.0.06.02	1	3	2	06	02	06	002	Wireless Amplifier	Wireless Amplifier	0016	Kretz	2 x 10"	Campuran	2019	-	-	-	-	-	Pembelian	9.750.000	BPP Lembah Jaya

No.	Kode Barang	kode barang						nama barang	Jenis Barang / Nama Barang	Nomor Register	Merk/ Type	Ukuran/ CC	Bahan	Tahun Pembelian	Nomor					Asal usul	Harga (ribuan Rp)	Keterangan	
		108													10	11	12	13	14				
1	2	3						4	5	6	7	8	9	10	11	12	13	14	15	16	17		
1602	02.07.0.06.02	1	3	2	06	02	06	002	Wireless Amplifier	Wireless Amplifier	0017	Kretz	2 x 10"	Campuran	2019	-	-	-	-	-	Pembelian	9.750.000	BPP Gunung Talang
1603	02.07.0.06.02	1	3	2	06	02	06	002	Wireless Amplifier	Wireless Amplifier	0018	Asatron	2 x 10"	Campuran	2019	-	-	-	-	-	Pembelian	5.000.000	Bidang Perkebunan
1604	02.06.01.05.41	1	3	2	06	03	47	002	Genset	Genset	0001	Honda	2800 Watt	Campuran	2008	-	-	-	-	-	Pembelian	3.800.000	Eks Diskanak
1605	02.06.01.05.41	1	3	2	06	03	47	002	Genset	Genset	0002	Gasoline Generator TX / 3600 LX	3000 Watt	Campuran	2015	-	-	-	-	-	Pembelian	4.650.000	UPT Arian
1606	02.07.03.23.03	1	3	2	06	03	23	003	Receiver STL/SHF	Receiver STL/SHF	0001	Matrix / Burger DVB S Mpeg 2	Parabola 7,5 Inch	Campuran	2014	-	-	-	-	-	Pembelian	1.140.700	Penempatan BPP Kecamatan Pantai Cermin (01) (*)
1607	02.07.03.23.03	1	3	2	06	03	23	003	Receiver STL/SHF	Receiver STL/SHF	0002	Matrix / Burger DVB S Mpeg 2	Parabola 7,5 Inch	Campuran	2014	-	-	-	-	-	Pembelian	1.140.700	Penempatan BPP Kecamatan Leum (02)
1608	02.07.03.23.03	1	3	2	06	03	23	003	Receiver STL/SHF	Receiver STL/SHF	0003	Matrix / Burger DVB S Mpeg 2	Parabola 7,5 Inch	Campuran	2014	-	-	-	-	-	Pembelian	1.140.700	Penempatan BPP Kecamatan Hilum (03)
1609	02.07.03.23.03	1	3	2	06	03	23	003	Receiver STL/SHF	Receiver STL/SHF	0004	Matrix / Burger DVB S Mpeg 2	Parabola 7,5 Inch	Campuran	2014	-	-	-	-	-	Pembelian	1.140.700	Penempatan BPP Kecamatan Payung Sekaki (04)
1610	02.07.03.23.03	1	3	2	06	03	23	003	Receiver STL/SHF	Receiver STL/SHF	0005	Matrix / Burger DVB S Mpeg 2	Parabola 7,5 Inch	Campuran	2014	-	-	-	-	-	Pembelian	1.140.700	Penempatan BPP Kecamatan Tigo Lurah (05)
1611	02.07.03.23.03	1	3	2	06	03	23	003	Receiver STL/SHF	Receiver STL/SHF	0006	Matrix / Burger DVB S Mpeg 2	Parabola 7,5 Inch	Campuran	2014	-	-	-	-	-	Pembelian	1.140.700	Penempatan BPP Kecamatan Lembang Jaya (06)
1612	02.07.03.23.03	1	3	2	06	03	23	003	Receiver STL/SHF	Receiver STL/SHF	0007	Matrix / Burger DVB S Mpeg 2	Parabola 7,5 Inch	Campuran	2014	-	-	-	-	-	Pembelian	1.140.700	Penempatan BPP Kecamatan Danau Kembar (07)
1613	02.07.03.23.03	1	3	2	06	03	23	003	Receiver STL/SHF	Receiver STL/SHF	0008	Matrix / Burger DVB S Mpeg 2	Parabola 7,5 Inch	Campuran	2014	-	-	-	-	-	Pembelian	1.140.700	Penempatan BPP Kecamatan Guntal (08)
1614	02.07.03.23.03	1	3	2	06	03	23	003	Receiver STL/SHF	Receiver STL/SHF	0009	Matrix / Burger DVB S Mpeg 2	Parabola 7,5 Inch	Campuran	2014	-	-	-	-	-	Pembelian	1.140.700	Penempatan BPP Kecamatan Bukit Sundi (09)
1615	02.07.03.23.03	1	3	2	06	03	23	003	Receiver STL/SHF	Receiver STL/SHF	0010	Matrix - Paragon / Burger DVB-S Mpeg 2	Parabola 7,5 Inch	Campuran	2014	-	-	-	-	-	Pembelian	1.140.700	Penempatan BPP Kecamatan IX Koto Sei. Lasi (10)
1616	02.07.03.23.03	1	3	2	06	03	23	003	Receiver STL/SHF	Receiver STL/SHF	0011	Matrix / Burger DVB S Mpeg 2	Parabola 7,5 Inch	Campuran	2014	-	-	-	-	-	Pembelian	1.140.700	Penempatan BPP Kecamatan Kubung (11)
1617	02.07.03.23.03	1	3	2	06	03	23	003	Receiver STL/SHF	Receiver STL/SHF	0012	Matrix / Burger DVB S Mpeg 2	Parabola 7,5 Inch	Campuran	2014	-	-	-	-	-	Pembelian	1.140.700	Penempatan BPP Kecamatan X Koto Diatas (12)
1618	02.07.03.23.03	1	3	2	06	03	23	003	Receiver STL/SHF	Receiver STL/SHF	0013	Matrix / Burger DVB S Mpeg 2	Parabola 7,5 Inch	Campuran	2014	-	-	-	-	-	Pembelian	1.140.700	Penempatan BPP Kecamatan X Koto Singkarak (13)
1619	02.07.03.23.03	1	3	2	06	03	23	003	Receiver STL/SHF	Receiver STL/SHF	0014	Matrix / Burger DVB S Mpeg 2	Parabola 7,5 Inch	Campuran	2014	-	-	-	-	-	Pembelian	1.140.700	Penempatan BPP Kecamatan Junjung Sirih (14)
<b>02.08</b>		<b>1</b>	<b>3</b>	<b>2</b>	<b>07</b>																<b>JUMLAH</b>	<b>568.001.600</b>	
1620	02.08.01.01.02	1	3	2	07	01	01	002	Minor Surgical Set (Alat Kedokteran Umum)	Mini Surgery Set / Minor Set	0001	Surgical	10 x 18 Cm	stainless Steel	2011	-	-	-	-	-	Pembelian	484.000	(Eks Diskanak)
1621	02.08.01.01.02	1	3	2	07	01	01	002	Minor Surgical Set (Alat Kedokteran Umum)	Mini Surgery Set / Minor Set	0002	Surgical	10 x 18 Cm	stainless Steel	2011	-	-	-	-	-	Pembelian	484.000	(Eks Diskanak)
1622	02.08.01.01.02	1	3	2	07	01	01	002	Minor Surgical Set (Alat Kedokteran Umum)	Mini Surgery Set / Minor Set	0003	Surgical	10 x 18 Cm	stainless Steel	2011	-	-	-	-	-	Pembelian	484.000	(Eks Diskanak)
1623	02.08.01.01.02	1	3	2	07	01	01	002	Minor Surgical Set (Alat Kedokteran Umum)	Mini Surgery Set / Minor Set	0004	Surgical	10 x 18 Cm	stainless Steel	2011	-	-	-	-	-	Pembelian	484.000	(Eks Diskanak)
1624	02.08.01.01.02	1	3	2	07	01	01	002	Minor Surgical Set (Alat Kedokteran Umum)	Mini Surgery Set / Minor Set	0005	Surgical	10 x 18 Cm	stainless Steel	2011	-	-	-	-	-	Pembelian	484.000	(Eks Diskanak)
1625	02.08.01.01.02	1	3	2	07	01	01	002	Minor Surgical Set (Alat Kedokteran Umum)	Mini Surgery Set / Minor Set	0006	Surgical	10 x 18 Cm	stainless Steel	2011	-	-	-	-	-	Pembelian	484.000	(Eks Diskanak)
1626	02.08.01.01.02	1	3	2	07	01	01	002	Minor Surgical Set (Alat Kedokteran Umum)	Mini Surgery Set / Minor Set	0007	Surgical	10 x 18 Cm	stainless Steel	2011	-	-	-	-	-	Pembelian	484.000	(Eks Diskanak)
1627	02.08.01.01.02	1	3	2	07	01	01	002	Minor Surgical Set (Alat Kedokteran Umum)	Mini Surgery Set / Minor Set	0008	Surgical	10 x 18 Cm	stainless Steel	2011	-	-	-	-	-	Pembelian	484.000	(Eks Diskanak)
1628	02.08.01.01.02	1	3	2	07	01	01	002	Minor Surgical Set (Alat Kedokteran Umum)	Mini Surgery Set / Minor Set	0009	Surgical	10 x 18 Cm	stainless Steel	2011	-	-	-	-	-	Pembelian	484.000	(Eks Diskanak)
1629	02.08.01.01.02	1	3	2	07	01	01	002	Minor Surgical Set (Alat Kedokteran Umum)	Mini Surgery Set / Minor Set	0010	Surgical	10 x 18 Cm	stainless Steel	2011	-	-	-	-	-	Pembelian	484.000	(Eks Diskanak)
1630	02.08.01.01.02	1	3	2	07	01	01	002	Minor Surgical Set (Alat Kedokteran Umum)	Mini Surgery Set / Minor Set	0011	Surgical	10 x 18 Cm	stainless Steel	2011	-	-	-	-	-	Pembelian	484.000	(Eks Diskanak)
1631	02.08.01.01.02	1	3	2	07	01	01	002	Minor Surgical Set (Alat Kedokteran Umum)	Mini Surgery Set / Minor Set	0012	Surgical	10 x 18 Cm	stainless Steel	2011	-	-	-	-	-	Pembelian	484.000	(Eks Diskanak)

No.	Kode Barang	kode barang						nama barang	Jenis Barang / Nama Barang	Nomor Register	Merk/ Type	Ukuran/ CC	Bahan	Tahun Pembelian	Nomor					Asal usul	Harga (ribuan Rp)	Keterangan				
		108													Pabrik	Rangka	Mesin	Polisi	BPKB							
1	2	3						4	5	6	7	8	9	10	11	12	13	14	15	16	17					
1632	02.08.01.01.02	1	3	2	07	01	01	002	Minor Surgical Set (Alat Kedokteran Umum)	Mini Surgery Set / Minor Set	0013	Surgical	10 x 18 Cm	stainless Steel	2011	-	-	-	-	-	Pembelian	484.000	(Eks Diskanak)			
1633	02.08.01.01.02	1	3	2	07	01	01	002	Minor Surgical Set (Alat Kedokteran Umum)	Mini Surgery Set / Minor Set	0014	Surgical	10 x 18 Cm	stainless Steel	2011	-	-	-	-	-	Pembelian	484.000	(Eks Diskanak)			
1634	02.08.01.01.02	1	3	2	07	01	01	002	Minor Surgical Set (Alat Kedokteran Umum)	Mini Surgery Set / Minor Set	0015	Surgical	10 x 18 Cm	stainless Steel	2011	-	-	-	-	-	Pembelian	484.000	(Eks Diskanak)			
1635	02.08.01.01.02	1	3	2	07	01	01	002	Minor Surgical Set (Alat Kedokteran Umum)	Mini Surgery Set / Minor Set	0016	Surgical	10 x 18 Cm	stainless Steel	2011	-	-	-	-	-	Pembelian	484.000	(Eks Diskanak)			
	<b>02.09</b>	<b>1</b>	<b>3</b>	<b>2</b>	<b>08</b>				<b>Alat Laboratorium</b>															<b>7.744.000</b>		
1636	02.08.01.26.11	1	3	2	08	01	21	010	Thermohigrograph (Alat Laboratorium Hidrodinamika)	Thermohigrograph	0001	THERMO / TN 2500	1-7 Day Recording	Campuran	2007	-	-	-	-	-	Pembelian	21.665.000	BBI Padi Gunung Talang			
1637	02.09.01.46.87	1	3	2	08	01	41	107	Grain Moisture Tester	Grain Moisture Tester	0001	Kett / PM-410	40 x 20 x 26 cm	Campuran	2007	-	-	-	-	-	Pembelian	6.490.000	BBI Padi Gunung Talang			
1638	02.09.01.46.87	1	3	2	08	01	41	107	Grain Moisture Tester	Grain Moisture Tester	0002	Lasany / Digital	40 x 20 x 26 cm	Campuran	2016						Pembelian	4.972.000	BBI Padi Gunung Talang			
1639	02.09.01.48.48	1	3	2	08	01	41	294	Unit Penggilingan	Unit Penggilingan	0001	Yanmar	125 PS	Logam Campuran	2009						Pembelian	117.995.000	BBI Padi Gunung Talang			
1640	02.09.01.15.49	1	3	2	08	01	12	042	Microscope Binocular	Microscope Binokular	0001	Olympus	CX 23	Besi	2011						Pembelian	5.500.000	Puskesmas Alahan Panjang			
1641	02.09.01.15.49	1	3	2	08	01	12	042	Microscope Binocular	Microscope Binokular	0002	Olympus	CX 23	Besi	2011						Pembelian	5.500.000	Puskesmas Alahan Panjang			
1642	02.09.01.15.49	1	3	2	08	01	12	042	Microscope Binocular	Microscope Binokular	0003	Olympus	CX 23	Besi	2011						Pembelian	5.500.000	Puskesmas Alahan Panjang			
1643	02.09.01.15.49	1	3	2	08	01	12	042	Microscope Binocular	Microscope Binokular	0004	Olympus	CX 23	Besi	2011						Pembelian	5.500.000	Puskesmas IB Gunung Talang			
1644	02.09.01.15.49	1	3	2	08	01	12	042	Microscope Binocular	Microscope Binokular	0005	Olympus	CX 23	Besi	2011						Pembelian	5.500.000	Puskesmas IB Gunung Talang			
1645	02.09.01.46.31	1	3	2	08	01	41	042	Container N2 Cair (Alat Laboratorium Pertanian)	Container N2 Cair	0001	Taylor Marton / 34 XT	34	aluminium	2017						Pembelian	31.418.750	UPT Aripan			
1646	02.09.01.46.31	1	3	2	08	01	41	042	Container N2 Cair (Alat Laboratorium Pertanian)	Container N2 Cair	0002	Taylor Marton / 34 XT	34	aluminium	2017						Pembelian	31.418.750	UPT Aripan			
1647	02.09.01.46.31	1	3	2	08	01	41	042	Container N2 Cair (Alat Laboratorium Pertanian)	Container N2 Cair	0003	Taylor Marton / 34 XT	34	aluminium	2017						Pembelian	31.418.750	UPT Aripan			
1648	02.09.01.46.31	1	3	2	08	01	41	042	Container N2 Cair (Alat Laboratorium Pertanian)	Container N2 Cair	0004	Taylor Marton / 34 XT	34	aluminium	2017						Pembelian	31.418.750	UPT Aripan			
1649	02.09.04.05.11	1	3	2	08	04	05	011	N2 Dewars + Tabung	N2 Dewars + Tabung	0001	Taylor Marton / 34 XT	34	aluminium	2015						Pembelian	25.025.000	Eks Diskanak			
1650	02.09.04.05.11	1	3	2	08	04	05	011	N2 Dewars + Tabung	N2 Dewars + Tabung	0002	Taylor Marton / 34 XT	34	aluminium	2015						Pembelian	25.025.000	Eks Diskanak			
1651	02.09.04.05.11	1	3	2	08	04	05	011	N2 Dewars + Tabung	N2 Dewars + Tabung	0003	Taylor Marton / 34 XT	34	aluminium	2015						Pembelian	25.025.000	Eks Diskanak			
1652	02.09.06.04.02	1	3	2	08	06	03	002	Earth Resistivity Device	Earth Resistivity Device	0001	GL-4200	2000 Light	-	2013						Pembelian	48.950.000	BBI Padi Gunung Talang			
																									<b>428.322.000</b>	
	<b>02.10</b>	<b>1</b>	<b>3</b>	<b>2</b>	<b>09</b>				<b>Alat Pensenjataan</b>																	
1653	02.10.02.02.13	1	3	2	09	02	02	020	Dst....	Non Senjata Api Lain-lain	0001	Hacker HS 800	-	Campuran	2017						Pembelian	3.500.000	Bidang Perkebunan			
1654	02.10.02.02.13	1	3	2	09	02	02	020	Dst....	Non Senjata Api Lain-lain	0002	Hacker HS 800	-	Campuran	2017						Pembelian	3.500.000	Bidang Perkebunan			
																										<b>7.000.000</b>
	<b>02.10</b>	<b>1</b>	<b>3</b>	<b>2</b>	<b>10</b>				<b>Komputer</b>																	
1655	02.06.03.03.01	1	3	2	10	01	02	001	P.C Unit	P.C Unit	0001	Rakitan / Intel Core i3	500 GB HDD 2 GB RAM	Campuran	2011	-	-	-	-	-	Pembelian	19.580.000	Bidang Sekretariat			
1656	02.06.03.03.01	1	3	2	10	01	02	001	P.C Unit	P.C Unit	0002	HP / PAVILION	15 Inch	Campuran	2013	-	-	-	-	-	Pembelian	11.250.000	Bidang perencanaan			
1657	02.06.03.03.01	1	3	2	10	01	02	001	P.C Unit	P.C Unit	0003	HP / Paviliun Intel Core i5 All in	15 Inch	Campuran	2013	-	-	-	-	-	Pembelian	13.310.000	Penempatan BPP Kecamatan Pantai Cermin (01) (*)			
1658	02.06.03.03.01	1	3	2	10	01	02	001	P.C Unit	P.C Unit	0004	HP / Paviliun Intel Core i5 All in	15 Inch	Campuran	2013	-	-	-	-	-	Pembelian	13.310.000	Penempatan BPP Kecamatan Lequm (02)			
1659	02.06.03.03.01	1	3	2	10	01	02	001	P.C Unit	P.C Unit	0006	HP / Paviliun Intel Core i5 All in	15 Inch	Campuran	2013	-	-	-	-	-	Pembelian	13.310.000	Penempatan BPP Kecamatan Hiliran Gumanti (03)			
1660	02.06.03.03.01	1	3	2	10	01	02	001	P.C Unit	P.C Unit	0007	HP / Paviliun Intel Core i5 All in	15 Inch	Campuran	2013	-	-	-	-	-	Pembelian	13.310.000	Penempatan BPP Kecamatan Payung Sekaki (04)			
1661	02.06.03.03.01	1	3	2	10	01	02	001	P.C Unit	P.C Unit	0008	HP / Paviliun Intel Core i5 All in	15 Inch	Campuran	2013	-	-	-	-	-	Pembelian	13.310.000	Penempatan BPP Kecamatan Tigo Jurah (05)			

No.	Kode Barang	kode barang							nama barang	Jenis Barang / Nama Barang	Nomor Register	Merk/ Type	Ukuran/ CC	Bahan	Tahun Pembelian	Nomor					Asal usul	Harga (ribuan Rp)	Keterangan	
		108														108	Pabrik	Rangka	Mesin	Polisi				BPKB
		1	2	3	4	5	6	7																
1662	02.06.03.03.01	1	3	2	10	01	02	001	P.C Unit	P.C Unit	0009	HP / Paviliun Intel Core i5 All in	15 Inch	Campuran	2013	-	-	-	-	-	Pembelian	13.310.000	Penempatan BPP Kecamatan Lembang Jaya (06)	
1663	02.06.03.03.01	1	3	2	10	01	02	001	P.C Unit	P.C Unit	0010	HP / Paviliun Intel Core i5 All in	15 Inch	Campuran	2013	-	-	-	-	-	Pembelian	13.310.000	Penempatan BPP Kecamatan Danau Kembar (07)	
1664	02.06.03.03.01	1	3	2	10	01	02	001	P.C Unit	P.C Unit	0011	HP / Paviliun Intel Core i5 All in	15 Inch	Campuran	2013	-	-	-	-	-	Pembelian	13.310.000	Penempatan BPP Kecamatan Gunung Talang (08)	
1665	02.06.03.03.01	1	3	2	10	01	02	001	P.C Unit	P.C Unit	0012	HP / Paviliun Intel Core i5 All in	15 Inch	Campuran	2013	-	-	-	-	-	Pembelian	13.310.000	Penempatan BPP Kecamatan Bukit Sundi (09)	
1666	02.06.03.03.01	1	3	2	10	01	02	001	P.C Unit	P.C Unit	0013	HP / Paviliun Intel Core i5 All in	15 Inch	Campuran	2013	-	-	-	-	-	Pembelian	13.310.000	Penempatan BPP Kecamatan IX Koto Sei. Lasi (10)	
1667	02.06.03.03.01	1	3	2	10	01	02	001	P.C Unit	P.C Unit	0014	HP / Paviliun Intel Core i5 All in	15 Inch	Campuran	2013	-	-	-	-	-	Pembelian	13.310.000	Penempatan BPP Kecamatan X Koto Diatas (12)	
1668	02.06.03.03.01	1	3	2	10	01	02	001	P.C Unit	P.C Unit	0015	HP / Paviliun Intel Core i5 All in	15 Inch	Campuran	2013	-	-	-	-	-	Pembelian	13.310.000	Penempatan BPP Kecamatan X Koto Singkarak (13)	
1669	02.06.03.03.01	1	3	2	10	01	02	001	P.C Unit	P.C Unit	0016	HP / Paviliun Intel Core i5 All in	15 Inch	Campuran	2013	-	-	-	-	-	Pembelian	13.310.000	Penempatan BPP Kecamatan Junjung Sirih (14)	
1670	02.06.03.03.01	1	3	2	10	01	02	001	P.C Unit	P.C Unit	0017	HP / PAVILION	17 inc	Campuran	2014	-	-	-	-	-	Pembelian	11.121.000	Eks Diskanak	
1671	02.06.03.03.01	1	3	2	10	01	02	001	P.C Unit	P.C Unit	0018	HP Pavilion / 2020-2213xAll in one	17 inc	Campuran	2015	-	-	-	-	-	Pembelian	11.000.000	Eks Diskanak	
1672	02.06.03.03.01	1	3	2	10	01	02	001	P.C Unit	P.C Unit	0019	HP Pavilion / 2020-2213xAll in one	17 inc	Campuran	2015	-	-	-	-	-	Pembelian	11.000.000	Eks Diskanak	
1673	02.06.03.03.01	1	3	2	10	01	02	001	P.C Unit	P.C Unit	0020	Lenovo IC 20-30	17 inc	Campuran	2017	-	-	-	-	-	Pembelian	11.220.000	Bidang Sekretariat	
1674	02.06.03.03.01	1	3	2	10	01	02	001	P.C Unit	P.C Unit	0021	Lenovo IC 20-30	17 inc	Campuran	2017	-	-	-	-	-	Pembelian	11.220.000	Bidang Perkebunan	
1675	02.06.03.03.01	1	3	2	10	01	02	001	P.C Unit	P.C Unit	0022	Lenovo AIO 520	17 inc	Campuran	2018	-	-	-	-	-	Pembelian	11.908.100	Bidang Perkebunan	
1676	02.06.03.03.01	1	3	2	10	01	02	001	P.C Unit	P.C Unit	0024	Lenovo	23,8 Inchi	Campuran	2019	-	-	-	-	-	Pembelian	14.700.000	BPP Pantai Cermin	
1677	02.06.03.03.01	1	3	2	10	01	02	001	P.C Unit	P.C Unit	0025	Lenovo	23,8 Inchi	Campuran	2019	-	-	-	-	-	Pembelian	14.700.000	BPP Lembah Gumanti	
1678	02.06.03.03.01	1	3	2	10	01	02	001	P.C Unit	P.C Unit	0026	Lenovo	23,8 Inchi	Campuran	2019	-	-	-	-	-	Pembelian	14.700.000	BPP IX Koto Sei. Lasi	
1679	02.06.03.03.01	1	3	2	10	01	02	001	P.C Unit	P.C Unit	0027	Lenovo	23,8 Inchi	Campuran	2019	-	-	-	-	-	Pembelian	14.700.000	BPP Junjung Sirih	
1680	02.06.03.03.01	1	3	2	10	01	02	001	P.C Unit	P.C Unit	0028	HP	23,8 Inchi	Campuran	2019	-	-	-	-	-	Pembelian	8.359.000	Bidang Perkebunan	
1681	02.06.03.03.01	1	3	2	10	01	02	001	P.C Unit	P.C Unit	0029	HP	23,8 Inchi	Campuran	2019	-	-	-	-	-	Pembelian	8.359.000	Bidang Perkebunan	
1682	02.06.03.03.01	1	3	2	10	01	02	001	P.C Unit	P.C Unit	0030	HP	23,8 Inchi	Campuran	2019	-	-	-	-	-	Pembelian	11.500.000	Bidang Sekretariat	
1683	02.06.03.03.01	1	3	2	10	01	02	001	P.C Unit	P.C Unit	0031	HP	23,8 Inchi	Campuran	2019	-	-	-	-	-	Pembelian	11.500.000	Bidang Sekretariat	
1684	02.06.03.03.01	1	3	2	10	01	02	001	P.C Unit	P.C Unit	0032	Lenovo	14 Inchi	Campuran	2020	-	-	-	-	-	Pembelian	10.978.000	Bidang Hortikultura	
1685	02.06.03.03.01	1	3	2	10	01	02	001	P.C Unit	P.C Unit	0033	HP	13,3 Inchi	Campuran	2020	-	-	-	-	-	Pembelian	11.990.000	Bidang Perkebunan	
1686	02.06.03.03.02	1	3	2	10	01	02	002	Lap Top	Lap Top	0001	Hewlett Packard / HP 430	14 Inch	Campuran	2011	-	-	-	-	-	Pembelian	7.645.000	Pemakai : Wiwin Indriyani, A.Md.Kom (Bagian Sekretariat)	
1687	02.06.03.03.02	1	3	2	10	01	02	002	Lap Top	Lap Top	0002	Acer / Aspire One	10 Inch	Campuran	2011	-	-	-	-	-	Pembelian	4.794.500	Pemakai : Refnita Yulia, A.Md/Bid. Tanaman Pangan	
1688	02.06.03.03.02	1	3	2	10	01	02	002	Lap Top	Lap Top	0005	HP Pavilion / dv3000	10 Inch	Campuran	2011	-	-	-	-	-	Pembelian	13.139.500	Pemakai : Rusak Berat / Bid. Perencanaan	
1689	02.06.03.03.02	1	3	2	10	01	02	002	Lap Top	Lap Top	0008	Toshiba L 645	14 Inc	Campuran	2011	-	-	-	-	-	Pembelian	9.680.000	Bid. Hortikultura / Ir. Andri (Hilang)	
1690	02.06.03.03.02	1	3	2	10	01	02	002	Lap Top	Lap Top	0011	Toshiba L 745	14 inc	Campuran	2012	-	-	-	-	-	Pembelian	9.350.000	Pemakai : Firma Yessi (Bid. Hortikultura)	

No.	Kode Barang	kode barang						nama barang	Jenis Barang / Nama Barang	Nomor Register	Merk/ Type	Ukuran/ CC	Bahan	Tahun Pembelian	Nomor					Asal usul	Harga (ribuan Rp)	Keterangan	
		108													10	11	12	13	14				
1	2	3						4	5	6	7	8	9	10	11	12	13	14	15	16	17		
1691	02.06.03.03.02	1	3	2	10	01	02	002	Lap Top	Lap Top	0017	Asus X452 C	14 inc	Campuran	2012	-	-	-	-	-	Pembelian	4.675.000	Pemakai : Maydawati (Bid. Hortikultura)
1692	02.06.03.03.02	1	3	2	10	01	02	002	Lap Top	Lap Top	0018	Asus X452 C	14 inc	Campuran	2012	-	-	-	-	-	Pembelian	4.675.000	Pemakai : Febri Zendra (Bid. Hortikultura)
1693	02.06.03.03.02	1	3	2	10	01	02	002	Lap Top	Lap Top	0019	Sony Vaio	14 inc	Campuran	2012	-	-	-	-	-	Pembelian	8.150.000	Pemakai : Musmulyadi (Bid. Hortikultura)
1694	02.06.03.03.02	1	3	2	10	01	02	002	Lap Top	Lap Top	0021	Toshiba / Satellite C40	14"	Campuran	2014	-	-	-	-	-	Pembelian	8.500.000	Pemakai : Dilla Maryanda, S.Pt (Bagian, Sekretariat)
1695	02.06.03.03.02	1	3	2	10	01	02	002	Lap Top	Lap Top	0022	Asus / A451LB-WX077D	14"	Campuran	2014	-	-	-	-	-	Pembelian	9.240.000	Pemakai : M. Afdal, A.Md (Bidang PSP)
1696	02.06.03.03.02	1	3	2	10	01	02	002	Lap Top	Lap Top	0023	Acer / Aspire E1-472G	14" Intel Core i5	Campuran	2014	-	-	-	-	-	Pembelian	9.900.000	Penempatan BPP Kecamatan Pantai Cermin (01)
1697	02.06.03.03.02	1	3	2	10	01	02	002	Lap Top	Lap Top	0024	Acer / Aspire E1-472G	14" Intel Core i5	Campuran	2014	-	-	-	-	-	Pembelian	9.900.000	Penempatan BPP Kecamatan Legum (02)
1698	02.06.03.03.02	1	3	2	10	01	02	002	Lap Top	Lap Top	0025	Acer / Aspire E1-472G	14" Intel Core i5	Campuran	2014	-	-	-	-	-	Pembelian	9.900.000	Penempatan BPP Kecamatan Hilgum (03)
1699	02.06.03.03.02	1	3	2	10	01	02	002	Lap Top	Lap Top	0026	Acer / Aspire E1-472G	14" Intel Core i5	Campuran	2014	-	-	-	-	-	Pembelian	9.900.000	Penempatan BPP Kecamatan Payung Sekaki (04)
1700	02.06.03.03.02	1	3	2	10	01	02	002	Lap Top	Lap Top	0027	Acer / Aspire E1-472G	14" Intel Core i5	Campuran	2014	-	-	-	-	-	Pembelian	9.900.000	Penempatan BPP Kecamatan Tigo Lurah (05)
1701	02.06.03.03.02	1	3	2	10	01	02	002	Lap Top	Lap Top	0028	Acer / Aspire E1-472G	14" Intel Core i5	Campuran	2014	-	-	-	-	-	Pembelian	9.900.000	Penempatan BPP Kecamatan Lembang Jaya (06)
1702	02.06.03.03.02	1	3	2	10	01	02	002	Lap Top	Lap Top	0029	Acer / Aspire E1-472G	14" Intel Core i5	Campuran	2014	-	-	-	-	-	Pembelian	9.900.000	Penempatan BPP Kecamatan Danau Kembar (07)
1703	02.06.03.03.02	1	3	2	10	01	02	002	Lap Top	Lap Top	0030	Acer / Aspire E1-472G	14" Intel Core i5	Campuran	2014	-	-	-	-	-	Pembelian	9.900.000	Penempatan BPP Kecamatan Guntai (08)
1704	02.06.03.03.02	1	3	2	10	01	02	002	Lap Top	Lap Top	0031	Acer / Aspire E1-472G	14" Intel Core i5	Campuran	2014	-	-	-	-	-	Pembelian	9.900.000	Penempatan BPP Kecamatan Bukit Sundi (09)
1705	02.06.03.03.02	1	3	2	10	01	02	002	Lap Top	Lap Top	0032	Acer / Aspire E1-472G	14" Intel Core i5	Campuran	2014	-	-	-	-	-	Pembelian	9.900.000	Penempatan BPP Kecamatan IX Koto Sei. Lasi (10)
1706	02.06.03.03.02	1	3	2	10	01	02	002	Lap Top	Lap Top	0033	Acer / Aspire E1-472G	14" Intel Core i5	Campuran	2014	-	-	-	-	-	Pembelian	9.900.000	Penempatan BPP Kecamatan Kubung (11)
1707	02.06.03.03.02	1	3	2	10	01	02	002	Lap Top	Lap Top	0034	Acer / Aspire E1-472G	14" Intel Core i5	Campuran	2014	-	-	-	-	-	Pembelian	9.900.000	Penempatan BPP Kecamatan X Koto Diatas (12)
1708	02.06.03.03.02	1	3	2	10	01	02	002	Lap Top	Lap Top	0035	Acer / Aspire E1-472G	14" Intel Core i5	Campuran	2014	-	-	-	-	-	Pembelian	9.900.000	Penempatan BPP Kecamatan X Koto Singkarak (13)
1709	02.06.03.03.02	1	3	2	10	01	02	002	Lap Top	Lap Top	0036	Acer / Aspire E1-472G	14" Intel Core i5	Campuran	2014	-	-	-	-	-	Pembelian	9.900.000	Penempatan BPP Kecamatan Junjung Sirih (14)
1710	02.06.03.03.02	1	3	2	10	01	02	002	Lap Top	Lap Top	0039	Asus 455 L	14 Inc	Campuran	2016	-	-	-	-	-	Pembelian	7.260.000	Pemakai : Anis Pariandi, SP (Bidang Perkebunan)
1711	02.06.03.03.02	1	3	2	10	01	02	002	Lap Top	Lap Top	0040	Lenovo	14 Inc	Campuran	2016	-	-	-	-	-	Pembelian	8.965.000	Pemakai : Nofrizal, SP (Bidang Perkebunan)
1712	02.06.03.03.02	1	3	2	10	01	02	002	Lap Top	Lap Top	0041	Asus Cor i5	14 Inc	Campuran	2017	-	-	-	-	-	Pembelian	8.635.000	Pemakai : Zul Amri, SP / Bid. Hortikultura
1713	02.06.03.03.02	1	3	2	10	01	02	002	Lap Top	Lap Top	0042	Asus Cor i5	14 Inc	Campuran	2017	-	-	-	-	-	Pembelian	8.635.000	Pemakai : Linka Adeslan Nike (Bagian Sekretariat)
1714	02.06.03.03.02	1	3	2	10	01	02	002	Lap Top	Lap Top	0043	Asus 203 NAH	11 Inc	Campuran	2017	-	-	-	-	-	Pembelian	3.299.000	Pemakai : Afrita Yandra, S.TP (Bidang Penyuluhan)
1715	02.06.03.03.02	1	3	2	10	01	02	002	Lap Top	Lap Top	0044	Asus 203 NAH	11 Inc	Campuran	2017	-	-	-	-	-	Pembelian	3.299.000	Pemakai : Mariya Yusnur / Bidang Penyuluhan
1716	02.06.03.03.02	1	3	2	10	01	02	002	Lap Top	Lap Top	0045	AsusX44U	14 Inc	Campuran	2017	-	-	-	-	-	Pembelian	5.500.000	Pemakai : Sri Anne Fitriani (Bidang Peternakan)
1717	02.06.03.03.02	1	3	2	10	01	02	002	Lap Top	Lap Top	0046	Asus Cor i5	14 Inc	Campuran	2017	-	-	-	-	-	Pembelian	9.775.000	Pemakai : Devi Putri Handayani (Bagian Perencanaan)
1718	02.06.03.03.02	1	3	2	10	01	02	002	Lap Top	Lap Top	0047	Asus Cor i5	14 Inc	Campuran	2017	-	-	-	-	-	Pembelian	3.299.000	Pemakai : Yunita Kurnia, SP (Bidang Luh)
1719	02.06.03.03.02	1	3	2	10	01	02	002	Lap Top	Lap Top	0048	Asus Cor i5	14 Inc	Campuran	2017	-	-	-	-	-	Pembelian	3.299.000	Pemakai : Slamet Muharmoko, SP (Bidang

No.	Kode Barang	kode barang								nama barang	Jenis Barang / Nama Barang	Nomor Register	Merk/ Type	Ukuran/ CC	Bahan	Tahun Pembelian	Nomor					Asal usul	Harga (ribuan Rp)	Keterangan
		108															10	11	12	13	14			
		1	2	3	4	5	6	7	8															
1720	02.06.03.03.02	1	3	2	10	01	02	002	Lap Top	Lap Top	0049	Lenovo IC 20-30	14 Inc	Campuran	2017	-	-	-	-	-	Pembelian	8.627.630	Pemakai : Fajriyah Nur, S.Pt (Bidang Perkebunan)	
1721	02.06.03.03.02	1	3	2	10	01	02	002	Lap Top	Lap Top	0050	Lenovo IC 20-30	14 Inc	Campuran	2017	-	-	-	-	-	Pembelian	8.627.630	Pemakai : Taufik Fitriat (Bidang Perkebunan)	
1722	02.06.03.03.02	1	3	2	10	01	02	002	Lap Top	Lap Top	0051	Asus A4560U	14 inc	Campuran	2017	-	-	-	-	-	Pembelian	8.690.000	Pemakai : Mofit Afdillah, S.TP (Bidang PSP)	
1723	02.06.03.03.02	1	3	2	10	01	02	002	Lap Top	Lap Top	0052	Acer Aspire E5-476G	14 "	Campuran	2018	-	-	-	-	-	Pembelian	9.853.200	Pemakai : Sri Yulia, SE (Bagian Sekretariat)	
1724	02.06.03.03.02	1	3	2	10	01	02	002	Lap Top	Lap Top	0053	Acer Aspire E5-476G	14 "	Campuran	2018	-	-	-	-	-	Pembelian	9.853.200	Pemakai : Martalena, SE / Bid. Sekretariat	
1725	02.06.03.03.02	1	3	2	10	01	02	002	Lap Top	Lap Top	0054	Acer Aspire E5-476G	14 "	Campuran	2018	-	-	-	-	-	Pembelian	9.853.200	Pemakai : Nina Ervina, SE/ Bid. Sekretariat	
1726	02.06.03.03.02	1	3	2	10	01	02	002	Lap Top	Lap Top	0055	Acer Aspire E5-476G	14 "	Campuran	2018	-	-	-	-	-	Pembelian	9.853.200	Pemakai : Ade Yoana Mariya, S.Sos (Bagian Sekretariat)	
1727	02.06.03.03.02	1	3	2	10	01	02	002	Lap Top	Lap Top	0056	Acer Aspire E5-476G	14 "	Campuran	2018	-	-	-	-	-	Pembelian	9.853.200	Pemakai : Zulhendra, S.Pt (Bagian Sekretariat)	
1728	02.06.03.03.02	1	3	2	10	01	02	002	Lap Top	Lap Top	0057	Lenovo Core i5	14 "	Campuran	2018	-	-	-	-	-	Pembelian	8.836.364	Pemakai : Afriyanti, SP. M.Si / Bid. Perencanaan	
1729	02.06.03.03.02	1	3	2	10	01	02	002	Lap Top	Lap Top	0058	HP 14-CK00044TX	14 "	Campuran	2018	-	-	-	-	-	Pembelian	8.000.000	Pemakai : Nur 'Aini (Bid. Penyuluhan)	
1730	02.06.03.03.02	1	3	2	10	01	02	002	Lap Top	Lap Top	0059	Asus A407 M	14 "	Campuran	2018	-	-	-	-	-	Pembelian	5.000.000	Pemakai : Herlina Kasda, S.Sos (Bid. Penyuluhan)	
1731	02.06.03.03.02	1	3	2	10	01	02	002	Lap Top	Lap Top	0060	Asus 203 NAH	11 "	Campuran	2018	-	-	-	-	-	Pembelian	3.700.000	Pemakai : Marjulis, S.PKP / Bid. Penyuluhan	
1732	02.06.03.03.02	1	3	2	10	01	02	002	Lap Top	Lap Top	0061	Lenovo V330	14 "	Campuran	2018	-	-	-	-	-	Pembelian	8.929.900	Pemakai : Muhammad Taufiq, Sp. MP (Bidang Perkebunan)	
1733	02.06.03.03.02	1	3	2	10	01	02	002	Lap Top	Lap Top	0062	Lenovo V330	14 "	Campuran	2018	-	-	-	-	-	Pembelian	8.929.900	Pemakai : Rustinar Helmi, A,Md (Bidang Perkebunan)	
1734	02.06.03.03.02	1	3	2	10	01	02	002	Lap Top	Lap Top	0063	HP 1000-1308 TX	14 "	Campuran	17/04/2014	-	-	-	-	-	Hibah	10.000.000	Pemakai : Tessa Arhanita, SP (Bidang Hortikultura)	
1735	02.06.03.03.02	1	3	2	10	01	02	002	Lap Top	Lap Top	0064	Toshiba Sattelite L735-1072 XB	14 "	Campuran	15/11/2015	-	-	-	-	-	Hibah	8.470.000	Pemakai : Rahmansyah, SP (Bidang Hortikultura)	
1736	02.06.03.03.02	1	3	2	10	01	02	002	Lap Top	Lap Top	0065	HP	14 "	Campuran	2019	-	-	-	-	-	Pembelian	9.339.700	Pemakai : Suherwin Syahril, SP (Bidang PSP)	
1737	02.06.03.03.02	1	3	2	10	01	02	002	Lap Top	Lap Top	0066	HP	14 Inchi HD	Campuran	2019	-	-	-	-	-	Pembelian	9.800.000	BPP Pantai Cermin	
1738	02.06.03.03.02	1	3	2	10	01	02	002	Lap Top	Lap Top	0067	HP	14 Inchi HD	Campuran	2019	-	-	-	-	-	Pembelian	9.800.000	BPP Lembah Gumanti	
1739	02.06.03.03.02	1	3	2	10	01	02	002	Lap Top	Lap Top	0068	HP	14 Inchi HD	Campuran	2019	-	-	-	-	-	Pembelian	9.800.000	BPP Lembang Jaya	
1740	02.06.03.03.02	1	3	2	10	01	02	002	Lap Top	Lap Top	0069	HP	14 Inchi HD	Campuran	2019	-	-	-	-	-	Pembelian	9.800.000	BPP Gunung Talang	
1741	02.06.03.03.02	1	3	2	10	01	02	002	Lap Top	Lap Top	0070	HP	14 Inchi HD	Campuran	2019	-	-	-	-	-	Pembelian	9.879.000	Pemakai : Aisyeh Oka Putri, S.Pt (Bagian Perencanaan)	
1742	02.06.03.03.02	1	3	2	10	01	02	002	Lap Top	Lap Top	0071	Lenovo	14 "	Campuran	2019	-	-	-	-	-	Pembelian	9.500.000	Pemakai : Mukhlis, SP (Bid. PSP)	
1743	02.06.03.03.02	1	3	2	10	01	02	002	Lap Top	Lap Top	0072	Lenovo	14 "	Campuran	2019	-	-	-	-	-	Pembelian	9.500.000	Pemakai : Taufan Rama Aty (Bidang PSP)	
1744	02.06.03.03.02	1	3	2	10	01	02	002	Lap Top	Lap Top	0073	Lenovo	14 "	Campuran	2019	-	-	-	-	-	Pembelian	9.500.000	Pemakai : Manris Tua Situmorang, SP (Bidang PSP)	
1745	02.06.03.03.02	1	3	2	10	01	02	002	Lap Top	Lap Top	0074	Acer	14 Inchi HD LCD	Campuran	2019	-	-	-	-	-	Pembelian	4.807.000	Pemakai : Susan Sukma Ningsih, S.Pt (Bidang Peternakan)	
1746	02.06.03.03.02	1	3	2	10	01	02	002	Lap Top	Lap Top	0075	Acer	14 Inchi HD LCD	Campuran	2019	-	-	-	-	-	Pembelian	4.807.000	Pemakai : Nurli Harsini (Bidang Peternakan)	
1747	02.06.03.03.02	1	3	2	10	01	02	002	Lap Top	Lap Top	0076	Acer	14 Inchi HD LCD	Campuran	2020	-	-	-	-	-	Pembelian	5.584.000	Pemakai : Rahmansyah (Bidang Hortikultura)	
1748	02.06.03.03.02	1	3	2	10	01	02	002	Lap Top	Lap Top	0077	Acer	14 Inchi HD LCD	Campuran	2020	-	-	-	-	-	Pembelian	5.584.000	Pemakai : Musmulyadi, SP (Bidang Hortikultura)	
1749	02.06.03.03.02	1	3	2	10	01	02	002	Lap Top	Lap Top	0078	Acer	14 Inchi HD LCD	Campuran	2020	-	-	-	-	-	Pembelian	5.584.000	Pemakai : Febri Zendra, SP (Bidang Hortikultura)	
1750	02.06.03.03.02	1	3	2	10	01	02	002	Lap Top	Lap Top	0079	Acer	15 Inchi HD LCD	Campuran	2020	-	-	-	-	-	Pembelian	8.800.000	Pemakai : drh. Aldi Izkaril (Bidang Peternakan)	
1751	02.06.03.03.02	1	3	2	10	01	02	002	Lap Top	Lap Top	0080	Asus	13,3 Inchi	Campuran	2020	-	-	-	-	-	Pembelian	8.987.000	Pemakai : Isda, S.Sos (Bidang Perkebunan)	



No.	Kode Barang	kode barang							nama barang	Jenis Barang / Nama Barang	Nomor Register	Merk/ Type	Ukuran/ CC	Bahan	Tahun Pembelian	Nomor					Asal usul	Harga (ribuan Rp)	Keterangan
		108														10	11	12	13	14			
		1	2	3	4	5	6	7															
1752	02.06.03.03.02	1	3	2	10	01	02	002	Lap Top	Lap Top	0081	Asus	13,3 Inch	Campuran	2020	-	-	-	-	-	Pembelian	8.987.000	Pemakai : Asmiardi, SP (Bidang Perkebunan)
1753	02.06.03.05.03	1	3	2	10	02	03	003	Printer (Peralatan Personal Komputer)	Printer (Peralatan Personal Komputer)	0001	HP / Laser Jet 1020	F4	Campuran	2006	-	-	-	-	-	Pembelian	880.000	Bidang Sekretariat
1754	02.06.03.05.03	1	3	2	10	02	03	003	Printer (Peralatan Personal Komputer)	Printer (Peralatan Personal Komputer)	0004	Brother / DCP-J725DW (All In One)	F4	Campuran	2013	-	-	-	-	-	Pembelian	2.420.000	Penempatan BPP Kecamatan Pantai Cermin (01) (*)
1755	02.06.03.05.03	1	3	2	10	02	03	003	Printer (Peralatan Personal Komputer)	Printer (Peralatan Personal Komputer)	0006	Brother / DCP-J725DW (All In One)	F4	Campuran	2013	-	-	-	-	-	Pembelian	2.420.000	(Penempatan BPP Kecamatan Tigo Lurah (05)
1756	02.06.03.05.03	1	3	2	10	02	03	003	Printer (Peralatan Personal Komputer)	Printer (Peralatan Personal Komputer)	0007	Brother / DCP-J725DW (All In One)	F4	Campuran	2013	-	-	-	-	-	Pembelian	2.420.000	Penempatan BPP Kecamatan Lembang Jaya (06)
1757	02.06.03.05.03	1	3	2	10	02	03	003	Printer (Peralatan Personal Komputer)	Printer (Peralatan Personal Komputer)	0010	Brother / DCP-J725DW (All In One)	F4	Campuran	2013	-	-	-	-	-	Pembelian	2.420.000	Penempatan BPP Kecamatan Bukit Sundi (09)
1758	02.06.03.05.03	1	3	2	10	02	03	003	Printer (Peralatan Personal Komputer)	Printer (Peralatan Personal Komputer)	0011	Brother / DCP-J725DW (All In One)	F4	Campuran	2013	-	-	-	-	-	Pembelian	2.420.000	Penempatan BPP Kecamatan IX Koto Sei. Lasi (10)
1759	02.06.03.05.03	1	3	2	10	02	03	003	Printer (Peralatan Personal Komputer)	Printer (Peralatan Personal Komputer)	0016	CANON / M237	25 x 38 cm	campuran	2013	-	-	-	-	-	Pembelian	1.963.000	Eks Diskanak
1760	02.06.03.05.03	1	3	2	10	02	03	003	Printer (Peralatan Personal Komputer)	Printer (Peralatan Personal Komputer)	0017	HP / LaserJet P1102	F4	Campuran	2014	-	-	-	-	-	Pembelian	1.402.504	Bidang PSP
1761	02.06.03.05.03	1	3	2	10	02	03	003	Printer (Peralatan Personal Komputer)	Printer (Peralatan Personal Komputer)	0018	INK JET	25 x 38 cm	campuran	2014	-	-	-	-	-	Pembelian	1.090.000	Eks Diskanak
1762	02.06.03.05.03	1	3	2	10	02	03	003	Printer (Peralatan Personal Komputer)	Printer (Peralatan Personal Komputer)	0019	Canon / Pixma MX 397	25 x 38 cm	campuran	2015	-	-	-	-	-	Pembelian	2.035.000	Eks Diskanak
1763	02.06.03.05.03	1	3	2	10	02	03	003	Printer (Peralatan Personal Komputer)	Printer (Peralatan Personal Komputer)	0020	Brother / MFC-J3520	F4	campuran	2015	-	-	-	-	-	Pembelian	6.600.000	Eks Diskanak
1764	02.06.03.05.03	1	3	2	10	02	03	003	Printer (Peralatan Personal Komputer)	Printer (Peralatan Personal Komputer)	0021	Epson M200	20 x 30 Cm	Campuran	2017	-	-	-	-	-	Pembelian	2.915.000	Bidang PSP
1765	02.06.03.05.03	1	3	2	10	02	03	003	Printer (Peralatan Personal Komputer)	Printer (Peralatan Personal Komputer)	0022	Epson L385	20 x 30 Cm	Campuran	2017	-	-	-	-	-	Pembelian	3.300.000	Bidang Perkebunan
1766	02.06.03.05.03	1	3	2	10	02	03	003	Printer (Peralatan Personal Komputer)	Printer (Peralatan Personal Komputer)	0023	Epson L385	20 x 30 Cm	Campuran	2017	-	-	-	-	-	Pembelian	3.300.000	Bidang Perkebunan
1767	02.06.03.05.03	1	3	2	10	02	03	003	Printer (Peralatan Personal Komputer)	Printer (Peralatan Personal Komputer)	0024	Canon MP287	25 x 38 cm	Campuran	2017	-	-	-	-	-	Pembelian	1.500.000	Bidang Perkebunan
1768	02.06.03.05.03	1	3	2	10	02	03	003	Printer (Peralatan Personal Komputer)	Printer (Peralatan Personal Komputer)	0025	Canon MP287	25 x 38 cm	Campuran	2017	-	-	-	-	-	Pembelian	1.500.000	Bidang Perkebunan
1769	02.06.03.05.03	1	3	2	10	02	03	003	Printer (Peralatan Personal Komputer)	Printer (Peralatan Personal Komputer)	0026	Epson	20 x 30 Cm	Campuran	2017	-	-	-	-	-	Pembelian	4.455.000	Bidang Hortikultura
1770	02.06.03.05.03	1	3	2	10	02	03	003	Printer (Peralatan Personal Komputer)	Printer (Peralatan Personal Komputer)	0027	Canon/Pixma G200	28 x 42 cm	Campuran	2017	-	-	-	-	-	Pembelian	1.800.000	Bidang Penyuluhan
1771	02.06.03.05.03	1	3	2	10	02	03	003	Printer (Peralatan Personal Komputer)	Printer (Peralatan Personal Komputer)	0028	Canon/Pixma IP2770	28 x 42 cm	Campuran	2017	-	-	-	-	-	Pembelian	709.000	Bidang Penyuluhan
1772	02.06.03.05.03	1	3	2	10	02	03	003	Printer (Peralatan Personal Komputer)	Printer (Peralatan Personal Komputer)	0029	Canon/Pixma IP2770	28 x 42 cm	Campuran	2017	-	-	-	-	-	Pembelian	709.000	Bidang Penyuluhan
1773	02.06.03.05.03	1	3	2	10	02	03	003	Printer (Peralatan Personal Komputer)	Printer (Peralatan Personal Komputer)	0030	HP Laserjet Pro M12w	22 x 34 Cm	Campuran	2018	-	-	-	-	-	Pembelian	1.642.000	Bidang Sekretariat
1774	02.06.03.05.03	1	3	2	10	02	03	003	Printer (Peralatan Personal Komputer)	Printer (Peralatan Personal Komputer)	0031	HP Laserjet Pro M12w	22 x 34 Cm	Campuran	2018	-	-	-	-	-	Pembelian	1.642.000	Bidang Sekretariat
1775	02.06.03.05.03	1	3	2	10	02	03	003	Printer (Peralatan Personal Komputer)	Printer (Peralatan Personal Komputer)	0032	HP Laserjet Pro M12w	22 x 34 Cm	Campuran	2018	-	-	-	-	-	Pembelian	1.642.000	Ruang Perencanaan
1776	02.06.03.05.03	1	3	2	10	02	03	003	Printer (Peralatan Personal Komputer)	Printer (Peralatan Personal Komputer)	0033	anon Inkjet Pixma E4	28 x 42 cm	Campuran	2018	-	-	-	-	-	Pembelian	1.729.500	Ruang Perencanaan
1777	02.06.03.05.03	1	3	2	10	02	03	003	Printer (Peralatan Personal Komputer)	Printer (Peralatan Personal Komputer)	0034	anon Inkjet Pixma E4	28 x 42 cm	Campuran	2018	-	-	-	-	-	Pembelian	1.729.500	Bidang Sekretariat
1778	02.06.03.05.03	1	3	2	10	02	03	003	Printer (Peralatan Personal Komputer)	Printer (Peralatan Personal Komputer)	0035	HP Laserjet Pro M12w	25 x 23 cm	Campuran	2018	-	-	-	-	-	Pembelian	1.690.000	Bidang Penyuluhan
1779	02.06.03.05.03	1	3	2	10	02	03	003	Printer (Peralatan Personal Komputer)	Printer (Peralatan Personal Komputer)	0036	Canon LBP 6030	37 x 26 cm	Campuran	2018	-	-	-	-	-	Pembelian	1.500.000	Bidang Penyuluhan
1780	02.06.03.05.03	1	3	2	10	02	03	003	Printer (Peralatan Personal Komputer)	Printer (Peralatan Personal Komputer)	0037	Canon LBP 6030	37 x 26 cm	Campuran	2018	-	-	-	-	-	Pembelian	1.500.000	Bidang Penyuluhan
1781	02.06.03.05.03	1	3	2	10	02	03	003	Printer (Peralatan Personal Komputer)	Printer (Peralatan Personal Komputer)	0038	Canon	600 x 600 dpi	Campuran	2019	-	-	-	-	-	Pembelian	1.800.000	BPP Pantai Cermi

No.	Kode Barang	kode barang						nama barang	Jenis Barang / Nama Barang	Nomor Register	Merk/ Type	Ukuran/ CC	Bahan	Tahun Pembelian	Nomor					Asal usul	Harga (ribuan Rp)	Keterangan	
		108													Pabrik	Rangka	Mesin	Polisi	BPKB				
1	2	3						4	5	6	7	8	9	10	11	12	13	14	15	16	17		
1782	02.06.03.05.03	1	3	2	10	02	03	003	Printer (Peralatan Personal Komputer)	Printer (Peralatan Personal Komputer)	0039	Canon	600 x 600 dpi	Campuran	2019	-	-	-	-	-	Pembelian	1.800.000	BPP Lembah Gumanti
1783	02.06.03.05.03	1	3	2	10	02	03	003	Printer (Peralatan Personal Komputer)	Printer (Peralatan Personal Komputer)	0040	Canon	600 x 600 dpi	Campuran	2019	-	-	-	-	-	Pembelian	1.800.000	BPP IX Koto Sei. Lasi
1784	02.06.03.05.03	1	3	2	10	02	03	003	Printer (Peralatan Personal Komputer)	Printer (Peralatan Personal Komputer)	0041	Canon	600 x 600 dpi	Campuran	2019	-	-	-	-	-	Pembelian	1.800.000	BPP Junjung Sirih
1785	02.06.03.05.03	1	3	2	10	02	03	003	Printer (Peralatan Personal Komputer)	Printer (Peralatan Personal Komputer)	0042	HP GT 5810	Print 1200 x 6000 dpi, Scan 1200 x 2400 dpi	Campuran	2019	-	-	-	-	-	Pembelian	2.375.500	Bidang Sekretariat
1786	02.06.03.05.03	1	3	2	10	02	03	003	Printer (Peralatan Personal Komputer)	Printer (Peralatan Personal Komputer)	0043	HP GT 5810	Print 1200 x 6000 dpi, Scan 1200 x 2400 dpi	Campuran	2019	-	-	-	-	-	Pembelian	2.375.500	Bidang Sekretariat
1787	02.06.03.05.03	1	3	2	10	02	03	003	Printer (Peralatan Personal Komputer)	Printer (Peralatan Personal Komputer)	0044	Brother	20 x 30 Cm	Campuran	2019	-	-	-	-	-	Pembelian	3.700.000	Bidang PSP
1788	02.06.03.05.03	1	3	2	10	02	03	003	Printer (Peralatan Personal Komputer)	Printer (Peralatan Personal Komputer)	0045	HP	25 x 23 cm	Campuran	2019	-	-	-	-	-	Pembelian	2.000.000	Bidang PSP
1789	02.06.03.05.03	1	3	2	10	02	03	003	Printer (Peralatan Personal Komputer)	Printer (Peralatan Personal Komputer)	0046	Brother	20 x 30 Cm	Campuran	2019	-	-	-	-	-	Pembelian	2.871.000	Bidang Perkebunan
1790	02.06.03.05.03	1	3	2	10	02	03	003	Printer (Peralatan Personal Komputer)	Printer (Peralatan Personal Komputer)	0047	HP Laser Jet	25 x 23 cm	Campuran	2019	-	-	-	-	-	Pembelian	1.148.727	Bidang Penyuluhan
1791	02.06.03.05.03	1	3	2	10	02	03	003	Printer (Peralatan Personal Komputer)	Printer (Peralatan Personal Komputer)	0048	HP Laser Jet	25 x 23 cm	Campuran	2019	-	-	-	-	-	Pembelian	1.148.727	Bidang Penyuluhan
1792	02.06.03.05.03	1	3	2	10	02	03	003	Printer (Peralatan Personal Komputer)	Printer (Peralatan Personal Komputer)	0049	HP Laser Jet	25 x 23 cm	Campuran	2019	-	-	-	-	-	Pembelian	1.148.728	Bidang Penyuluhan
1793	02.06.03.05.03	1	3	2	10	02	03	003	Printer (Peralatan Personal Komputer)	Printer (Peralatan Personal Komputer)	0050	HP Laser Jet	25 x 23 cm	Campuran	2019	-	-	-	-	-	Pembelian	6.053.818	Bidang Penyuluhan
1794	02.06.03.05.03	1	3	2	10	02	03	003	Printer (Peralatan Personal Komputer)	Printer (Peralatan Personal Komputer)	0051	Epson L3150	14.8 x 13.7 x 7.0"	Campuran	2020	-	-	-	-	-	Pembelian	4.125.000	Bidang Peternakan
1795	02.06.03.05.03	1	3	2	10	02	03	003	Printer (Peralatan Personal Komputer)	Printer (Peralatan Personal Komputer)	0052	Epson L120	18.1 x 8.5 x 5.1"	Campuran	2020	-	-	-	-	-	Pembelian	2.200.000	Bidang Peternakan
1796	02.06.03.05.03	1	3	2	10	02	03	003	Printer (Peralatan Personal Komputer)	Printer (Peralatan Personal Komputer)	0053	Epson L3110	14.8 x 13.7 x 7.0"	Campuran	2020	-	-	-	-	-	Pembelian	3.300.000	Bidang Peternakan
1797	02.06.03.05.03	1	3	2	10	02	03	003	Printer (Peralatan Personal Komputer)	Printer (Peralatan Personal Komputer)	0054	Epson L120	18.1 x 8.5 x 5.1"	Campuran	2020	-	-	-	-	-	Pembelian	2.200.000	Bidang Peternakan
1798	02.06.03.05.03	1	3	2	10	02	03	003	Printer (Peralatan Personal Komputer)	Printer (Peralatan Personal Komputer)	0055	Epson L120	18.1 x 8.5 x 5.1"	Campuran	2020	-	-	-	-	-	Pembelian	2.200.000	Bidang Peternakan
1799	02.06.03.05.03	1	3	2	10	02	03	003	Printer (Peralatan Personal Komputer)	Printer (Peralatan Personal Komputer)	0056	HP Ink Tank 115	20 x 10 x 5.5"	Campuran	2020	-	-	-	-	-	Pembelian	1.991.000	Bidang Perkebunan
1800	02.06.03.05.03	1	3	2	10	02	03	003	Printer (Peralatan Personal Komputer)	Printer (Peralatan Personal Komputer)	0057	HP Ink Tank 115	20 x 10 x 5.5"	Campuran	2020	-	-	-	-	-	Pembelian	1.991.000	Bidang Perkebunan
1801	02.06.03.04.12	1	3	2	10	02	01	012	Hard Disk	External Portable Hardisk	0001	My Passport	1 Tera	Metal	2016	-	-	-	-	-	Pembelian	687.500	-
1802	02.06.03.04.12	1	3	2	10	02	01	012	Hard Disk	External Portable Hardisk	0002	My Passport	1 Tera	Metal	2016	-	-	-	-	-	Pembelian	687.500	-
1803	02.06.03.04.12	1	3	2	10	02	01	012	Hard Disk	External Portable Hardisk	0003	Toshiba Canvio Basic	1 TB	Campuran	2019	-	-	-	-	-	Pembelian	1.100.000	Bidang Sekretariat (Ade Yoana Maria, S.Sos)
1804	02.06.03.04.12	1	3	2	10	02	01	012	Hard Disk	External Portable Hardisk	0004	Toshiba Canvio Basic	1 TB	Campuran	2019	-	-	-	-	-	Pembelian	1.100.000	Bidang Sekretariat (Ade Yoana Maria, S.Sos)
1805	02.06.03.04.12	1	3	2	10	02	01	012	Hard Disk	External Portable Hardisk	0005	Toshiba Canvio Basic	1 TB	Campuran	2019	-	-	-	-	-	Pembelian	1.100.000	Bidang Sekretariat (Afriyanti, SP, M.Si)
1806	02.06.03.04.12	1	3	2	10	02	01	012	Hard Disk	External Portable Hardisk	0006	Toshiba Canvio Basic	1 TB	Campuran	2019	-	-	-	-	-	Pembelian	1.100.000	Bidang Sekretariat (Miharta Maria, S.Pi)
1807	02.06.03.04.12	1	3	2	10	02	01	012	Hard Disk	External Portable Hardisk	0007	Toshiba Canvio Basic	1 TB	Campuran	2019	-	-	-	-	-	Pembelian	1.100.000	Bidang Sekretariat (Nina Ervina, SE)
1808	02.06.03.04.12	1	3	2	10	02	01	012	Hard Disk	External Portable Hardisk	0008	Toshiba Canvio Basic	1 TB	Campuran	2019	-	-	-	-	-	Pembelian	1.100.000	Bidang Sekretariat (Ramu Rifdani, A.Mn)
1809	02.06.03.04.12	1	3	2	10	02	01	012	Hard Disk	External Portable Hardisk	0009	Seagate	1 TB	Campuran	2020	-	-	-	-	-	Pembelian	1.150.000	Bidang Sekretariat (Zulhendra, S.Pi)
1810	02.06.03.06.02	1	3	2	10	02	04	002	Router	Router	0001	Mikrotik	HAB Series / 11 x 9Cm	Fiber	2018	-	-	-	-	-	Pembelian	950.000	Absensi Kantor
																					<b>JUMLAH</b>	<b>1.067.803.728</b>	

Lampiran 3.

REKAPITULASI KARTU INVENTARIS BARANG (KIB) C  
GEDUNG DAN BANGUNAN

No.	Jenis Barang / Nama Barang	N o m o r								Kondisi bangunan (B,KB,RB)	Konstruksi Bangunan		Luas Lantai (M2)	Letak/Lokasi Alamat	Dokumen Gedung		Luas (M2)	Status Tanah	Nomor Kode Tanah	Asal usul	Harga (ribuan Rp)	Keterangan		
		Kode Barang	Kode Barang 108								nama barang 108	Register			Bertingkat / Tidak	Beton/ Tidak							Tanggal	Nomor
1	2	3	4							5	6	7	8	9	10	11	12	13	14	15	16	17	18	
1	Bangunan Gedung Kantor Permanen	03.11.01.01.01	1	3	3	01	01	01	001	Bangunan Gedung Kantor Permanen	0001	Baik	Tidak	Beton	228	Tengah Padang Jawi-Jawi	1993	-	9.195	Tanah Milik Pemda	01.01.11.04.01.0002	Hibah	568.459.250	Kantor BPP Kec. Gunung Talang
2	Bangunan Gedung Kantor Permanen	03.11.01.01.01	1	3	3	01	01	01	001	Bangunan Gedung Kantor Permanen	0002	Baik	Tidak	Beton	200	Sawah Ampang Muaro Panas	1993	-	7.145	Tanah Milik Pemda	01.01.11.04.01.0001	Pembelian	1.073.280.040	Kantor BPP Kec. Bukit Sundi
3	Bangunan Gedung Kantor Permanen	03.11.01.01.01	1	3	3	01	01	01	001	Bangunan Gedung Kantor Permanen	0004	Baik	Tidak	Beton	150	Aripan	1995	-	135	Tanah Milik Pemda	01.01.11.02.03.0007	Hibah	369.955.900	Kantor BPP Kec. X Koto Singkarak
4	Bangunan Gedung Kantor Permanen	03.11.01.01.01	1	3	3	01	01	01	001	Bangunan Gedung Kantor Permanen	0005	Baik	Tidak	Beton	150	Lubuk Agung Nagari Koto Baru	1996	-	-	-	-	-	283.337.900	Kantor BPP Kec. Kubung
5	Bangunan Gedung Kantor Permanen	03.11.01.01.01	1	3	3	01	01	01	001	Bangunan Gedung Kantor Permanen	0006	Baik	Tidak	Beton	150	Tanjung Balik	1996	-	6.500	Tanah Milik Pemda	01.01.11.04.01.0005	Hibah	395.710.400	Kantor BPP Kec. X Koto Diatas
6	Rumah Negara Golongan III Tipe C Permanen	03.11.02.03.07	1	3	3	01	02	03	007	Rumah Negara Golongan III Tipe C Permanen	0001	Baik	Tidak	Beton	36	Sawah Ampang Muara Panas	1996	-	7.145	Tanah Milik Pemda	01.01.11.04.01.0001	Hibah	64.538.000	Rumah Dinas BPP Bukit Sundi
7	Rumah Negara Golongan III Tipe C Permanen	03.11.02.03.07	1	3	3	01	02	03	007	Rumah Negara Golongan III Tipe C Permanen	0002	Baik	Tidak	Beton	47	Tengah Padang Jawi-Jawi	1996	-	9.195	Tanah Milik Pemda	01.01.11.04.01.0002	Pembelian	68.302.000	Rumah Dinas Kepala BBI Padi
8	Rumah Negara Golongan III Tipe C Permanen	03.11.02.03.07	1	3	3	01	02	03	007	Rumah Negara Golongan III Tipe C Permanen	0003	Baik	Tidak	Beton	42	AL. Panjang	1996	-	7.640	Tanah Hak Pakai	01.01.11.04.01.0003	Hibah	36.240.900	Rumah Dinas UPT Lembah Gumanti
9	Rumah Negara Golongan III Tipe C Permanen	03.11.02.03.07	1	3	3	01	02	03	007	Rumah Negara Golongan III Tipe C Permanen	0006	Baik	Tidak	Beton	47	Aia Baluluak Sungai Nanam	1996	-	7.830	Tanah Milik Pemda	01.01.04.01.02.0001	Pembelian	237.500.000	Rumah Dinas Kepala BBU Kentang
10	Bangunan Gedung Kantor Permanen	03.11.01.01.01	1	3	3	01	01	01	001	Bangunan Gedung Kantor Permanen	0007	Baik	Tidak	Beton	150	Balai Okak Taruang-Taruang	1998	-	4.000	Tanah Milik Pemda	01.01.11.04.01.0009	Hibah	395.710.400	Kantor BPP Kec. IX Koto Sungai Lasi
11	Bangunan Gedung Kantor Permanen	03.11.01.01.01	1	3	3	01	01	01	001	Bangunan Gedung Kantor Permanen	0008	Baik	Bertingkat	Beton	800	Komplek Pemda Arosuka	2002	-	-	-	-	-	1.269.527.411	Kantor Dinas Pertanian
12	Bangunan Gedung Kantor Permanen	03.11.01.01.01	1	3	3	01	01	01	001	Bangunan Gedung Kantor Permanen	0009	Baik	Tidak	Beton	107	Muaro Pingai	2003	-	6.160	Tanah Milik Pemda	01.01.11.04.01.0004	Pembelian	192.475.400	Kantor BPP Kec. Junjung Sirih
13	Bangunan Gedung Kantor Permanen	03.11.01.01.01	1	3	3	01	01	01	001	Bangunan Gedung Kantor Permanen	0010	Baik	Tidak	Beton	120	Tanjung Balik	2003	-	220	Tanah Milik Pemda	01.01.11.04.01.0007	Pembelian	181.467.200	Kantor UPT X Koto Diatas
14	Bangunan Gudang Tertutup Permanen	03.11.01.02.01	1	3	3	01	01	02	001	Bangunan Gudang Tertutup Permanen	0001	Baik	Tidak	Beton	65	Tengah Padang Jawi-Jawi	2005	-	9.195	Tanah Milik Pemda	01.01.11.04.01.0002	Pembelian	190.611.100	Gudang Penyimpanan BBI Padi I
15	Bangunan Gudang Tertutup Permanen	03.11.01.02.01	1	3	3	01	01	02	001	Bangunan Gudang Tertutup Permanen	0002	Baik	Tidak	Beton	65	Tengah Padang Jawi-Jawi	2005	-	9.195	Tanah Milik Pemda	01.01.11.04.01.0002	Pembelian	153.275.300	Gudang Penyimpanan BBI Padi II
16	Bangunan Gudang Tertutup Permanen	03.11.01.02.01	1	3	3	01	01	02	001	Bangunan Gudang Tertutup Permanen	0003	Baik	Tidak	Beton	36	Tengah Padang Jawi-Jawi	2005	-	9.195	Tanah Milik Pemda	01.01.11.04.01.0002	Pembelian	203.330.300	Gudang Penyimpanan Benih BBI I

No.	Jenis Barang / Nama Barang	N o m o r								Kondisi bangunan (B,KB,RB)	Konstruksi Bangunan		Luas Lantai (M2)	Letak/Lokasi Alamat	Dokumen Gedung		Luas (M2)	Status Tanah	Nomor Kode Tanah	Asal usul	Harga (ribuan Rp)	Keterangan		
		Kode Barang	Kode Barang 108				nama barang 108	Register	Bertingkat / Tidak		Beton/ Tidak	Tanggal			Nomor									
1	2	3	4				5	6	7	8	9	10	11	12	13	14	15	16	17	18				
17	Bangunan Gudang Tertutup Permanen	03.11.01.02.01	1	3	3	01	01	02	001	Bangunan Gudang Tertutup Permanen	0004	Baik	Tidak	Beton	36	Tengah Padang Jawi-Jawi	2005	-	9.195	Tanah Milik Pemda	01.01.11.04.01.0002	Pembelian	203.330.300	Gudang Penyimpanan Benih BBI II
18	Bangunan Gudang Tertutup Permanen	03.11.01.02.01	1	3	3	01	01	02	001	Bangunan Gudang Tertutup Permanen	0005	Baik	Tidak	Beton	36	Tengah Padang Jawi-Jawi	2005	-	9.195	Tanah Milik Pemda	01.01.11.04.01.0002	Pembelian	203.330.300	Gudang Penyimpanan Alat BBI Padi I
19	Bangunan Gudang Tertutup Permanen	03.11.01.02.01	1	3	3	01	01	02	001	Bangunan Gudang Tertutup Permanen	0006	Baik	Tidak	Beton	36	Tengah Padang Jawi-Jawi	2005	-	9.195	Tanah Milik Pemda	01.01.11.04.01.0002	Pembelian	203.330.300	Gudang Penyimpanan Alat BBI Padi II
20	Bangunan Gedung Tempat Kerja Lainnya Permanen	03.11.01.27.01	1	3	3	01	01	30	001	Bangunan Gedung Tempat Kerja Lainnya Permanen	0001	Baik	Tidak	Beton	45	Tengah Padang Jawi-Jawi	2005	-	9.195	Tanah Milik Pemda	01.01.11.04.01.0002	Pembelian	172.139.850	Gedung Prossesing Benih BBI Padi
21	Bangunan Gedung Tempat Kerja Lainnya Permanen	03.11.01.27.01	1	3	3	01	01	30	001	Bangunan Gedung Tempat Kerja Lainnya Permanen	0002	Baik	Tidak	Beton	370	Tengah Padang Jawi-Jawi	2005	-	9.195	Tanah Milik Pemda	01.01.11.04.01.0002	Pembelian	40.112.600	Lantai Jemur 1 Bag. Depan (BBI Padi)
22	Bangunan Gedung Tempat Kerja Lainnya Permanen	03.11.01.27.01	1	3	3	01	01	30	001	Bangunan Gedung Tempat Kerja Lainnya Permanen	0003	Baik	Tidak	Beton	235	Tengah Padang Jawi-Jawi	2005	-	9.195	Tanah Milik Pemda	01.01.11.04.01.0002	Pembelian	13.236.000	Lantai Jemur 2 Belakang (BBI Padi)
23	Bangunan Gedung Kantor Permanen	03.11.01.01.01	1	3	3	01	01	01	001	Bangunan Gedung Kantor Permanen	0011	Baik	Tidak	Beton	50	Tengah Padang Jawi-Jawi	2006	-	9.195	Tanah Milik Pemda	01.01.11.04.01.0002	Pembelian	204.579.500	Kantor BBI Padi
24	Bangunan Gedung Kantor Permanen	03.11.01.01.01	1	3	3	01	01	01	001	Bangunan Gedung Kantor Permanen	0012	Baik	Tidak	Beton	50	Aia Baluluak Sungai Nanam	2006	-	7.830	Tanah Milik Pemda	01.01.04.01.02.0001	Pembelian	183.500.000	Kantor UPT BBU Kentang
25	Bangunan Gudang Tertutup Permanen	03.11.01.02.01	1	3	3	01	01	02	001	Bangunan Gudang Tertutup Permanen	0009	Baik	Tidak	Beton	36	Aia Baluluak Sungai Nanam	2006	-	7.830	Tanah Milik Pemda	01.01.04.01.02.0001	Pembelian	173.783.750	Gudang Peralatan BBU Kentang I
26	Bangunan Gudang Tertutup Permanen	03.11.01.02.01	1	3	3	01	01	02	001	Bangunan Gudang Tertutup Permanen	0010	Baik	Tidak	Beton	36	Aia Baluluak Sungai Nanam	2006	-	7.830	Tanah Milik Pemda	01.01.04.01.02.0001	Pembelian	173.783.750	Gudang Peralatan BBU Kentang II
27	Rumah Negara Golongan III Type C Permanen	03.11.02.03.07	1	3	3	01	02	03	007	Rumah Negara Golongan III Tipe C Permanen	0007	Baik	Tidak	Beton	36	Aia Baluluak Sungai Nanam	2006	-	7.830	Tanah Milik Pemda	01.01.04.01.02.0001	Pembelian	158.400.000	Rumah Penjaga BBU Kentang
28	Bangunan Gedung Kantor Permanen	03.11.01.01.01	1	3	3	01	01	01	001	Bangunan Gedung Kantor Permanen	0013	Baik	Tidak	Beton	150	Sarik Ateh Nagari Sarik Alahan Tigo	2007	-	12.600	Tanah Milik Pemda	01.01.11.04.01.0010	Hibah	483.939.080	Kantor BPP Kec. Hiliran Gumanti
29	Pagar Permanen	03.11.01.01.04	1	3	3	01	01	01	005	Dst....	0001	Baik	Tidak	Beton	7830	Aia Baluluak Sungai Nanam	2007	-	7.830	Tanah Milik Pemda	01.01.04.01.02.0001	Pembelian	127.525.000	Pagar UPT BBU Kentang
30	Bangunan Gedung Kantor Lain-lain	03.11.01.18.01	1	3	3	01	01	29	001	Bangunan Untuk Kandang	0001	Baik	Tidak	Beton	225	UPT Pembibitan Ternak Arian	2007	-	135,2	Tanah Milik Pemda	01.01.11.04.01	Pembelian	134.849.130	Kandang II
31	Bangunan Gudang Tertutup Permanen	03.11.01.02.01	1	3	3	01	01	02	001	Bangunan Gudang Tertutup Permanen	0011	Baik	Tidak	Beton	96	Arian	2007	-	135,2	Tanah Milik Pemda	01.01.11.02.03.	Pembelian	134.892.000	Rumah Kompos
32	Bangunan Gudang Tertutup Permanen	03.11.01.02.01	1	3	3	01	01	02	001	Bangunan Gudang Tertutup Permanen	0012	Baik	Tidak	Beton	92	Arian	2007	-	135,2	Tanah Milik Pemda	01.01.11.02.03.	Pembelian	248.674.304	Gudang 1
33	Bangunan Gudang Tertutup Permanen	03.11.01.02.01	1	3	3	01	01	02	001	Bangunan Gudang Tertutup Permanen	0013	Baik	Tidak	Beton	192	UPT Pembibitan Ternak Arian	2007	-	135,2	Tanah Milik Pemda	01.01.11.02.03.	Pembelian	130.627.600	Gudang Peralatan
34	Bangunan Gedung Kantor Permanen	03.11.01.01.01	1	3	3	01	01	01	001	Bangunan Gedung Kantor Permanen	0014	Baik	Tidak	Beton	150	Rimbo Data Sungai Nanam	2008	-	6.310	Tanah Milik Pemda	01.01.11.04.01.0013	Hibah	418.168.330	Kantor BPP Kec. Lembah Gumanti

No.	Jenis Barang / Nama Barang	N o m o r							Kondisi bangunan (B,KB,RB)	Konstruksi Bangunan		Luas Lantai (M2)	Letak/Lokasi Alamat	Dokumen Gedung		Luas (M2)	Status Tanah	Nomor Kode Tanah	Asal usul	Harga (ribuan Rp)	Keterangan			
		Kode Barang	Kode Barang 108				nama barang 108	Register		Bertingkat / Tidak	Beton/ Tidak			Tanggal	Nomor									
1	2	3	4				5	6	7	8	9	10	11	12	13	14	15	16	17	18				
35	Bangunan Gedung Kantor Permanen	03.11.01.01.01	1	3	3	01	01	01	001	Bangunan Gedung Kantor Permanen	0015	Baik	Tidak	Beton	150	Batu Bajaranjang	2008	-	5.040	Tanah Milik Pemda	01.01.11.04.01.0011	Hibah	243.966.630	Kantor BPP Kec. Lembang Jaya
36	Bangunan Kandang Hewan/Ternak Permanen	03.11.01.18.01	1	3	3	01	01	29	001	Bangunan Untuk Kandang	0002	Baik	Tidak	Beton	450	Aripan	2008	-	135,2	Tanah Milik Pemda	01.01.11.02.03.	Pembelian	195.632.000	Kandang I
37	Bangunan Kandang Hewan/Ternak Permanen	03.11.01.18.01	1	3	3	01	01	29	001	Bangunan Untuk Kandang	0003	Baik	Tidak	Beton	9	UPT Aripan	2008	-	135,2	Tanah Milik Pemda	01.01.11.02.03.	Pembelian	16.412.000	Bangunan Kandang
38	Bangunan Gedung Kantor Permanen	03.11.01.01.01	1	3	3	01	01	01	001	Bangunan Gedung Kantor Permanen	0016	Baik	Tidak	Beton	150	Tabek Sirukam	2009	-	7.500	Tanah Milik Pemda	01.01.11.04.01.0006	Hibah	362.315.400	Kantor BPP Kec. Payung Sekaki
39	Bangunan Gedung Kantor Permanen	03.11.01.01.01	1	3	3	01	01	01	001	Bangunan Gedung Kantor Permanen	0017	Baik	Tidak	Beton	150	Kampung Batu Dalam	2009	-	7.950	Tanah Milik Pemda	01.01.11.04.01.0012	Hibah	373.236.860	Kantor BPP Kec. Danau Kembar
40	Bangunan Gedung Kantor Permanen	03.11.01.01.01	1	3	3	01	01	01	001	Bangunan Gedung Kantor Permanen	0018	Baik	Tidak	Beton	150	Surian	2009	-	-	Milik Propinsi	-	Hak Pakai	375.376.210	Kantor BPP Kec. Pantai Cermin
41	Bangunan Gedung Kantor Permanen	03.11.01.01.01	1	3	3	01	01	01	001	Bangunan Gedung Kantor Permanen	0019	Baik	Tidak	Beton	150	Rangkiang Luluh	2009	-	556	Tanah Milik Pemda	01.01.11.04.01.0008	Hibah	370.223.760	Kantor BPP Kec. Tigo Lurah
42	Bangunan Gedung Kantor Lain-lain	03.11.01.01.04	1	3	3	01	01	01	005	Dst....	0004	Baik	Tidak	Tidak	12600	Sariak Alahan Tigo	2009	-	12.600	Tanah Milik Pemda	01.01.11.04.01.0010	Pembelian	37.806.070	Pagar BPP Hiliran Gumanti
43	Bangunan Gedung Kantor Lain-lain	03.11.01.01.04	1	3	3	01	01	01	005	Dst....	0005	Baik	Tidak	Tidak	95	Rangkiang Luluh	2009	-	556	Tanah Milik Pemda	01.01.11.04.01.0008	Pembelian	37.806.080	Pagar BPP Tigo Lurah
44	Bangunan Gedung Kantor Permanen	03.11.01.01.01	1	3	3	01	01	01	001	Bangunan Gedung Kantor Permanen	0020	Baik	Tidak	Beton	91	Aripan	2009	-	135,2	Tanah Milik Pemda	01.01.11.04.01	Pembelian	389.115.460	Kantor UPT Pembibitan
45	Bangunan Kandang Hewan/Ternak Permanen	03.11.01.18.01	1	3	3	01	01	29	001	Bangunan Untuk Kandang	0004	Baik	Tidak	Beton	142	Aripan	2009	-	135,2	Tanah Milik Pemda	01.01.11.02.03.	Pembelian	78.787.800	Kandang IV
46	Bangunan Gedung Kantor Permanen	03.11.01.01.01	1	3	3	01	01	01	001	Bangunan Gedung Kantor Permanen	0021	Baik	Tidak	Beton	100	Tengah Padang Jawi-Jawi	2010	-	9.195	Tanah Milik Pemda	01.01.11.04.01.0002	Pembelian	102.514.200	Kantor UPT Kec. Gunung Talang
47	Bangunan Gedung Kantor Permanen	03.11.01.01.01	1	3	3	01	01	01	001	Bangunan Gedung Kantor Permanen	0022	Baik	Tidak	Beton	120	Jorong Usak Alahan Panjang	2010	-	7.640	Tanah Milik Pemda	01.01.11.04.01.0003	Pembelian	147.970.000	Kantor UPT Lembah Gumanti
48	Bangunan Gedung Kantor Lain-lain	03.11.01.01.04	1	3	3	01	01	01	005	Dst....	0006	Baik	Tidak	Tidak	199,07	Muaro Pingai	2019	-	6.160	Tanah Milik Pemda	01.01.11.04.01.0004	Pembelian	348.408.778,09	Pagar BPP Junjung Sirih
49	Bangunan Gedung Kantor Lain-lain	03.11.01.01.04	1	3	3	01	01	01	005	Dst....	0008	Baik	Tidak	Tidak	204,73	Taruang-Taruang	2019	-	4.000	Tanah Milik Pemda	01.01.11.04.01.0009	Pembelian	331.945.739	Pagar BPP IX Koto Sungai Lasi
50	Bangunan Gedung Kantor Lain-lain	03.11.01.01.04	1	3	3	01	01	01	005	Dst....	0009	Baik	Tidak	Tidak	7500	Sirukam	2010	-	7.500	Tanah Milik Pemda	01.01.11.04.01.0006	Pembelian	37.806.070	Pagar BPP Payung Sekaki
51	Bangunan Gedung Kantor Lain-lain	03.11.01.01.04	1	3	3	01	01	01	005	Dst....	0010	Baik	Tidak	Beton	628	UPT Aripan	2010	-	135,2	Tanah Milik Pemda	01.01.11.02.03.	Pembelian	895.280.360	Pagar Pengembalaan Sapi
52	Bangunan Gedung Kantor Permanen	03.11.01.01.01	1	3	3	01	01	01	001	Bangunan Gedung Kantor Permanen	0023	Baik	Tidak	Beton	290	Sumani	2011	-	535	Hibah	01.01.11.04.01	Hibah	729.409.000	Puskesmas dan IB
53	Bangunan Gedung Kantor Lain-lain	03.11.01.01.04	1	3	3	01	01	01	005	Dst....	0011	Baik	Tidak	Beton	531	Aripan	31/12/2011	-	135,2	Tanah Milik Pemda	01.01.11.02.03.	Pembelian	589.390.000	Pagar UPT Aripan

No.	Jenis Barang / Nama Barang	N o m o r								Kondisi bangunan (B,K8,RB)	Konstruksi Bangunan		Luas Lantai (M2)	Letak/Lokasi Alamat	Dokumen Gedung		Luas (M2)	Status Tanah	Nomor Kode Tanah	Asal usul	Harga (ribuan Rp)	Keterangan		
		Kode Barang	Kode Barang 108				nama barang 108	Register	Bertingkat / Tidak		Beton/ Tidak	Tanggal			Nomor									
1	2	3	4				5	6	7	8	9	10	11	12	13	14	15	16	17	18				
54	Bangunan Gedung Kantor Lain-lain	03.11.01.01.04	1	3	3	01	01	01	005	Dst....	0016	Baik	Tidak	Beton	9	Guguk sarai	31/12/2012	-	9	Sewa	01.01.11.02.03.	Sewa	20.070.000	Pintu Gerbang
55	Bangunan Gedung Kantor Lain-lain	03.11.01.01.04	1	3	3	01	01	01	005	Dst....	0012	Baik	Tidak	Beton	25	Tengah Padang Jawi-Jawi	2014	-	9.195	Tanah Milik Pemda	01.01.11.04.01.0002	Pembelian	253.115.070	Pagar BPP Gunung Talang
56	Bangunan Gedung Kantor Lain-lain	03.11.01.01.04	1	3	3	01	01	01	005	Dst....	0013	Baik	Tidak	Beton	29	Sawah Ampang Muara Panas	2014	-	7.145	Tanah Milik Pemda	01.01.11.04.01.0001	Pembelian	496.821.000	Pagar BPP Bukit Sundi
57	Bangunan Gedung Kantor Lain-lain	03.11.01.01.04	1	3	3	01	01	01	005	Dst....	0014	Baik	Tidak	Beton	21	Aripan	2014	-	135	Tanah Milik Pemda	01.01.11.02.03.0007	Pembelian	254.646.000	Pagar BPP X Koto Singkarak
58	Bangunan Gedung Kantor Lain-lain	03.11.01.01.04	1	3	3	01	01	01	005	Dst....	0015	Baik	Tidak	Beton	24	Batu Bajanjang Lembang Jaya	2014	-	5.040	Tanah Milik Pemda	01.01.11.04.01.0011	Pembelian	391.159.070	Pagar BPP Lembang Jaya
59	Bangunan Kandang Hewan/Ternak Permanen	03.11.01.18.01	1	3	3	01	01	29	001	Bangunan Untuk Kandang	0005	Baik	Tidak	Beton	400	Nagari Aripan Kec. X Koto Singkarak	30/09/2014	524/87/SPK /KPA/NAK/IX-2014	135,2	Tanah Milik Pemda	01.01.11.02.03.	Pembelian	847.271.000	Kandang III
60	Bangunan Kandang Hewan/Ternak Permanen	03.11.01.18.01	1	3	3	01	01	29	001	Bangunan Untuk Kandang	0006	Baik	Tidak	Beton	96	Nagari Alahan Panjang	17/09/2014	524/71/KP A- NAK/DISNNAK/IX-2014	7640	Hibah	01.01.11.02.03.	Hibah	415.584.000	Sarana Psr Ternak (pos pelayanan)
61	Bangunan Gedung Kantor Lain-lain	03.11.01.01.04	1	3	3	01	01	01	005	Dst....	0002	Baik	Tidak	Beton	18	pasar Ternak Guguk Sarai	11/09/2015	524/317/KP A- NAK/Diskannak-2015	18	Sewa	01.01.11.02.03.	Sewa	59.136.000	Pembangunan tempat Pakan
62	Bangunan Gedung Kantor Lain-lain	03.11.01.01.04	1	3	3	01	01	01	005	Dst....	0003	Baik	Tidak	Beton	7,5	Pasar Ternak Guguk Sarai	30/07/2015	524/146/KP A- NAK/Diskannak-2015	12	Sewa	01.01.11.02.03.	Sewa	96.760.000	Pembangunan Pos Pelayanan
63	Bangunan Gedung Kantor Permanen	03.11.01.01.01	1	3	3	01	01	01	001	Bangunan Gedung Kantor Permanen	0024	Baik	Tidak	Beton	96	Alahan Panjang	2016	-	-	Tanah Nagari	01.01.11.04.01	Hak Pakai	522.283.000	Puskesmas dan IB
64	Gedung Pematangan Hewan Permanen	03.11.01.15.01	1	3	3	01	01	15	001	Gedung Pematangan Hewan Permanen	0005	Baik	Tidak	Beton	54	Muara Panas	10/10/2017	233/255/KP A- PKH/Disper ta-2017	88,00	Hibah	01.01.11.02.03.	Hibah	87.483.202	TPH
65	Bangunan Gudang Tertutup Permanen	03.11.01.02.01	1	3	3	01	01	02	001	Bangunan Gudang Tertutup Permanen	0014	Baik	Tidak	Besi	135 M2	Aripan	09-04-2018	923.05/Per enc.Alsintan/KPA-PSP-Diperta/2018	135.2	Tanah Milik Pemda	01.01.11.04.01	Pembelian	302.825.759,66	Gudang Alsintan
																			<b>JUMLAH</b>		<b>18.502.479.813,75</b>			

Lampiran 4.

REKAPITULASI KARTU INVENTARIS BARANG (KIB) D  
JALAN, IRIGASI DAN JARINGAN

No.	Jenis Barang / Nama Barang	Nomor							Register	Konstruksi	Panjang (Km)	Lebar (M)	Luas (M2)	Letak/Lokasi Alamat	Dokumen		Status Tanah	Nomor Kode Tanah	Asal usul	Harga (ribuan Rp)	Kondisi (B, KB, RB)	Keterangan		
		Kode Barang	Kode Barang 108			nama barang 108									Tanggal	Nomor								
1	2	3	4			5				6	7	8	9	10	11	12	13	14	15	16	17	18		
1	Bangunan Pengambilan Pengemb. Lain-lain	04.14.05.02.03	1	3	4	02	05	02	003	Dst....	0001	Permanen	1,2	1,2	12	Guguk Sarai	17-09-2014	524/96/KPA-NAK/Diskanak/I X-2014	Sewa	01.01.11.04.01.	Pembelian	7.035.000	Baik	Sumber dengan Penangkap (Pasar Ternak)
2	Bangunan Waduk Lapangan Pembuang	04.14.05.01.01	1	3	4	02	05	01	001	Embung/Waduk Lapangan	0001	Permanen	4,4	1,2	5,8	Guguk Sarai	17-09-2014	524/96/KPA-NAK/Diskanak/I X-2014	Sewa	01.01.11.04.01.	Pembelian	15.730.000	Baik	Embung (Pasar Ternak)
3	Bangunan Penampung Air Baku	04.14.06.05.05	1	3	4	02	06	05	005	Bangunan Penampung Air Baku	0001	Permanen	4	3	12	Guguk Sarai	17-09-2014	524/96/KPA-NAK/Diskanak/I X-2014	Sewa	01.01.11.04.01.	Pembelian	47.380.000	Baik	Reservoir (Pasar Ternak)
4	Bangunan Mandi Cuci Kakus (MCK)	04.14.06.05.07	1	3	4	02	06	05	007	Bangunan Mandi Cuci Kakus (MCK)	0001	Permanen	6	3	18	Guguk Sarai	17-09-2014	524/96/KPA-NAK/Diskanak/I X-2014	Sewa	01.01.11.04.01.	Pembelian	68.495.000	Baik	Pasar Ternak
5	Bangunan Penampung Air Baku	04.14.06.05.05	1	3	4	02	06	05	005	Bangunan Penampung Air Baku	0002	Permanen	2,15	1,9	4,085	Aripan	15/07/2017	923/81/KPA-pkh/Diperta-2017	Tanah Milik Pemda	01.01.11.04.01.	Pembelian	16.691.950	Baik	UPT Aripan
6	Bangunan Penampung Air Baku	04.14.06.05.05	1	3	4	02	06	05	005	Bangunan Penampung Air Baku	0003	Permanen	2,15	1,9	4,085	Aripan	15/07/2017	923/81/KPA-pkh/Diperta-2017	Tanah Milik Pemda	01.01.11.04.01.	Pembelian	16.691.950	Baik	UPT Aripan
7	Bangunan Penampung Air Baku	04.14.06.05.05	1	3	4	02	06	05	005	Bangunan Penampung Air Baku	0004	Permanen	2,15	1,9	4,085	Aripan	15/07/2017	923/81/KPA-pkh/Diperta-2017	Tanah Milik Pemda	01.01.11.04.01.	Pembelian	16.691.950	Baik	UPT Aripan
8	Bangunan Penampung Air Baku	04.14.06.05.05	1	3	4	02	06	05	005	Bangunan Penampung Air Baku	0005	Permanen	2,15	1,9	4,085	Aripan	15/07/2017	923/81/KPA-pkh/Diperta-2017	Tanah Milik Pemda	01.01.11.04.01.	Pembelian	16.691.950	Baik	UPT Aripan
9	Bangunan Penampung Air Baku	04.14.06.05.05	1	3	4	02	06	05	005	Bangunan Penampung Air Baku	0006	Permanen	2,15	1,9	4,085	Aripan	15/07/2017	923/81/KPA-pkh/Diperta-2017	Tanah Milik Pemda	01.01.11.04.01.	Pembelian	16.691.950	Baik	UPT Aripan
10	Bangunan Penampung Air Baku	04.14.06.05.05	1	3	4	02	06	05	005	Bangunan Penampung Air Baku	0007	Permanen	2,15	1,9	4,085	Aripan	15/07/2017	923/81/KPA-pkh/Diperta-2017	Tanah Milik Pemda	01.01.11.04.01.	Pembelian	16.691.950	Baik	UPT Aripan
11	Bangunan Menara/Bak Penampung/Reservok Air Umum	04.14.06.05.08	1	3	4	02	06	05	008	Bangunan Menara/Bak Penampung/Reservoir Air Minum	0001	Permanen	4,0	2,54	10,16	Aripan	2009	-	Tanah Milik Pemda	01.01.11.04.01.	Pembelian	82.000.000	Baik	UPT Aripan
12	Bangunan Mandi Cuci Kakus (MCK)	04.14.06.05.07	1	3	4	02	06	05	007	Bangunan Mandi Cuci Kakus (MCK)	0002	Permanen	2,15	1,65	3,54	Aripan	2016	/SPK-KPA/Probisi	Tanah Milik Pemda	01.01.11.04.01.	Pembelian	16.635.500	Baik	UPT Aripan
13	Instalasi Air Bersih Lain-lain	04.15.01.02.01	1	3	4	03	01	02	001	Instalasi Air Sumber / Mata Air Kapasitas Kecil	0001	Permanen	18 M	-	-	Dinas Pertanian/Arosuka	31/12/2014	-	Tanah Milik Pemda	01.01.11.04.01.	Pembelian	2.106.000	Baik	Intalasi Air Kantor
14	Instalasi Air Bersih Lain-lain	04.15.01.02.01	1	3	4	03	01	02	001	Instalasi Air Sumber / Mata Air Kapasitas Kecil	0002	Permanen	24,77	-	-	Kantor BPP Gunung Talang - Tengah Padang Jawi-Jawi	30/12/2016	-	Tanah Milik Pemda	01.01.11.04.01.	Pembelian	16.875.520	Baik	Instalasi Air Komplek BPP Gunung Talang
15	Instalasi Air Bersih Lain-lain	04.15.01.02.01	1	3	4	03	01	02	001	Instalasi Air Sumber / Mata Air Kapasitas Kecil	0003	Permanen	24,77	-	-	Kantor BPP Kecamatan Danau Kembar - Nagari Kampung Batu Dalam	30/12/2016	-	Tanah Milik Pemda	01.01.11.04.01.	Pembelian	10.071.480	Baik	Instalasi Jaringan Air PDAM Kantor BPP Danau Kembar
16	Instalasi Air Bersih Lain-lain	04.15.01.02.01	1	3	4	03	01	02	001	Instalasi Air Sumber / Mata Air Kapasitas Kecil	0004	Permanen	336,52	-	-	UPT Aripan	2017	923/246/KPA-pkh/Diperta-2017	Tanah Milik Pemda	01.01.11.04.01.	Pembelian	22.450.000	Baik	Aripan
17	Instalasi Air Bersih Lain-lain	04.15.01.02.01	1	3	4	03	01	02	001	Instalasi Air Sumber / Mata Air Kapasitas Kecil	0005	Permanen	88	-	-	Guguk Sarai	17-09-2014	524/96/KPA-NAK/Diskanak/I X-2014	Sewa	01.01.11.04.01.	Pembelian	10.445.000	Baik	Pasar Ternak

No.	Jenis Barang / Nama Barang	N o m o r										Register	Konstruksi	Panjang (Km)	Lebar (M)	Luas (M2)	Letak/Lokasi Alamat	Dokumen		Status Tanah	Nomor Kode Tanah	Asal usul	Harga (ribuan Rp)	Kondisi (B, KB, RB)	Keterangan
		Kode Barang	Kode Barang 108							nama barang 108	Tanggal							Nomor							
1	2	3	4							5	6	7	8	9	10	11	12	13	14	15	16	17	18		
18	Jaringan Transmisi Lain-lain	04.16.02.01.04	1	3	4	04	02	01	004	Dst....	0001	Permanen	24,77	-	-	BPP Payung Sekaki	31/12/2012	-	Tanah Milik Pemda	01.01.11.04.01.	Pembelian	18.916.600	Baik	Pemasangan Arus Listrik PLN	
19	Jaringan Transmisi Lain-lain	04.16.02.01.04	1	3	4	04	02	01	004	Dst....	0002	Permanen	24,77	-	-	BPP Danau Kembar	31/12/2012	-	Tanah Milik Pemda	01.01.11.04.01.	Pembelian	18.916.600	Baik	Pemasangan Arus Listrik PLN	
20	Jaringan Transmisi Lain-lain	04.16.02.01.04	1	3	4	04	02	01	004	Dst....	0003	Permanen	24,77	-	-	BPP Gunung Talang	31/12/2012	-	Tanah Milik Pemda	01.01.11.04.01.	Pembelian	18.916.800	Baik	Pemasangan Arus Listrik PLN	
													JUMLAH TOTAL			456.125.200									



Lampiran 5. Data Asset/Modal Bangunan, Lahan/Tanah dan Peralatan Dinas Pertanian Kabupaten Solok Tahun 2017 yang rusak berat

No.	Kode Barang	Kode Barang						Nama Barang	Jenis Barang / Nama Barang	Nomor Register	Merk/ Type	Ukuran/ CC	Bahan	Tahun Pembelian	Nomor					Asal usul	Harga (ribuan Rp)	Keterangan		
		108													Pabrik	Ranka	Mesin	Polisi	BPKB					
1	2	3						4	5	6	7	8	9	10	11	12	13	14	15	16	17			
I	02	1	3	2	01			PERALATAN DAN MESIN																
	02.02	1	3	2	01			Alat Besar																
	02.03	1	3	2	02			Alat Angkutan																
1	02.03.01.02.03	1	3	2	02	01	02	003	Mini Bus ( Penumpang 14 Orang Kebawah )	Mini Bus (Penumpang 14 orang ke bawah)	0002	Mitsubishi/ Daimond	1781	Campuran	2005	-	MHMV1WHR5K-004527	4G18-A20472	BA 32 H / BA 1501 H	Tidak Ada	Pembelian	135.000.000	Pemakai : Imran Syahril, SP (Kabid Bid. PSP)	
2	02.03.01.03.02	1	3	2	02	01	03	002	Pick Up	Pick Up	0003	TOYOTA / KIJANG STANDARD KF 60	1781	Campuran	2013	-	MHF31KF604003 0201	7K-0704517	BA 9955 HE	Tidak Ada	Pembelian	92.387.500	Bid. Peternakan (UPT Arian)	
3	02.03.01.05.01	1	3	2	02	01	04	001	Sepeda Motor	Sepeda Motor	0006	Suzuki / Smash 110	110 cc	Campuran	2006	-	MH8FD110C6J-628302	F405-ID-628466	BA 7519 HY	E- No. 0716277 C	Pembelian	12.500.000	Rusak Berat (Dinas Pertanian)	
4	02.03.01.05.01	1	3	2	02	01	04	001	Sepeda Motor	Sepeda Motor	0027	Suzuki / Thunder 125	125 cc	Campuran	2006	-	MH8EN125A6J-324305	F405-ID-324199	BA 6062 HZ	E- No. 0716270 C	Pembelian	12.500.000	Rusak Berat	
5	02.03.01.05.01	1	3	2	02	01	04	001	Sepeda Motor	Sepeda Motor	0148	Suzuki / Thunder 125	125 cc	Logam	2006	-	MH8EN125A6J-324308	F405-ID-324198	BA 7504 HY		Pembelian	12.500.000		
6	02.03.01.05.01	1	3	2	02	01	04	001	Sepeda Motor	Sepeda Motor	0149	Suzuki / Thunder 125	125 cc	Logam	2006	-	MH8EN125A6J-324127	F405-ID-324497	BA 6246 HC		Pembelian	12.500.000		
7	02.03.01.05.01	1	3	2	02	01	04	001	Sepeda Motor	Sepeda Motor	0010	Suzuki / Smash 110	110 cc	Logam	2006	-	MH8FD110C6J-630272	-	BA 6211 HC	-	Pembelian	12.500.000		
8	02.03.01.05.01	1	3	2	02	01	04	001	Sepeda Motor	Sepeda Motor	0034	Suzuki / FH 125 D / Acashi	125 cc	Logam	2006	-	MH8BF4WVA6J1 01749	-	BA 6956 HC	-	Pembelian	12.500.000		
9	02.03.01.05.01	1	3	2	02	01	04	001	Sepeda Motor	Sepeda Motor	0088	Honda NF12A1CF M/T	125	Metal / Campuran	2014	-	MH1JBC115EK17 8854	-	BA 3254 H	JBG1E1176397	Pembelian	16.516.675		
10	02.03.01.05.01	1	3	2	02	01	04	001	Sepeda Motor	Sepeda Motor	0003	Suzuki / Smash 110	110 cc	Campuran	2006	-	MH8FD110C6J6 30269	E405-ID-630163	BA 6747 HC	E- No. 0716292 C	Pembelian	12.500.000		
11	02.03.01.05.01	1	3	2	02	01	04	001	Sepeda Motor	Sepeda Motor	0018	Suzuki / Smash 110	110 cc	Campuran	2006	-	MH8FD110C6J-630274	F405-ID-630187	BA 6010 HZ	E- No. 0716290 C	Pembelian	12.500.000		
12	02.03.01.05.01	1	3	2	02	01	04	001	Sepeda Motor	Sepeda Motor	0029	Suzuki / Thunder 125	125 cc	Campuran	2006	-	MH8EN125A6J32 2425	F405-ID-322464	BA 6253 HC	E No. 0716275 C	Pembelian	12.500.000		
13	02.03.01.05.01	1	3	2	02	01	04	001	Sepeda Motor	Sepeda Motor	0030	Suzuki / Thunder 125	125 cc	Campuran	2006	-	MH8EN125A6J-322424	F405-ID-322337	BA 6205 HG	E No. 0716274 C	Pembelian	12.500.000		
14	02.03.01.05.01	1	3	2	02	01	04	001	Sepeda Motor	Sepeda Motor	0001	Suzuki / Smash 110	110 cc	Campuran	2006	-	MH8FD110C6J-628413	E405-ID-628339	BA 6186 HF	E- No. 0716283 C	Pembelian	12.500.000	Gudang Jawi - Jawi Guntal	
15	02.03.01.05.01	1	3	2	02	01	04	001	Sepeda Motor	Sepeda Motor	0005	Suzuki / Smash 110	110 cc	Campuran	2006	-	MH8FD110C6J6 9169	E405-ID-628874	BA 6247 HC	E- No. 0716289 C	Pembelian	12.500.000	Gudang Jawi - Jawi Guntal	
16	02.03.01.05.01	1	3	2	02	01	04	001	Sepeda Motor	Sepeda Motor	0008	Suzuki / Smash 110	110 cc	Campuran	2006	-	MH8FD110C6J-639621	F405-ID-639298	BA 6014 HD	E- No. 1315113 C	Pembelian	12.500.000	Gudang Jawi - Jawi Guntal	
17	02.03.01.05.01	1	3	2	02	01	04	001	Sepeda Motor	Sepeda Motor	0013	Suzuki / Smash 110	110 cc	Campuran	2006	-	MH8FD110C6J-628595	F405-ID-628519	BA 6221 HC	E- No. 0716285 C	Pembelian	12.500.000	Gudang Jawi - Jawi Guntal	
18	02.03.01.05.01	1	3	2	02	01	04	001	Sepeda Motor	Sepeda Motor	0015	Suzuki / Smash 110	110 cc	Campuran	2006	-	MH8FD110C6J-630246	E405-ID-630122	BA 6207 HG	E- No. 0716292 C	Pembelian	12.500.000	Gudang Jawi - Jawi Guntal	
19	02.03.01.05.01	1	3	2	02	01	04	001	Sepeda Motor	Sepeda Motor	0019	Suzuki / Smash 110	110 cc	Campuran	2006	-	MH8FD110C6J6 30244	E405-ID-680160	BA 6278 HZ	Tidak Ada	Pembelian	12.500.000	Gudang Jawi - Jawi Guntal	
20	02.03.01.05.01	1	3	2	02	01	04	001	Sepeda Motor	Sepeda Motor	0044	Honda / Supra X 125	125 cc	campuran	2008	-	MH1JB91168KS1 6626	JB91E-1516585	BA 6213 HZ	4609097C	Pembelian	13.500.000	Gudang Jawi - Jawi Guntal	
21	02.03.01.05.01	1	3	2	02	01	04	001	Sepeda Motor	Sepeda Motor	0046	Honda / Supra X 125	124.8	campuran	2008	-	MH1JB911138K	JB91E-1522346	BA 6543 H	4607665C	Pembelian	13.318.000	Gudang Jawi - Jawi Guntal	
22	02.03.01.05.01	1	3	2	02	01	04	001	Sepeda Motor	Sepeda Motor	0049	Honda / GL160D	160	campuran	2008	-	MH1K11148K20 1486	KC11E-1203503	BA 7893 HE	4609100C	Pembelian	16.950.000	Gudang Jawi - Jawi Guntal	
23	02.03.01.05.01	1	3	2	02	01	04	001	Sepeda Motor	Sepeda Motor	0051	Suzuki / Thunder	125	campuran	2009	-	MH8EN125A8J59 9821	F405-ID-599743	BA 6006 HZ	0264922C	Pembelian	14.500.000	Pemakai : Nofrizal, SP (Bid. Perkebunan)	
24	02.03.01.05.01	1	3	2	02	01	04	001	Sepeda Motor	Sepeda Motor	0016	Suzuki / Smash 110	110 cc	Campuran	2006	-	MH8FD110C6J-628996	E405-ID-629094	BA 6287 HC	Tidak Ada	Pembelian	12.500.000	Pemakai : Srinawarnides (BPP Lembah Gumanti)	
25	02.03.01.05.01	1	3	2	02	01	04	001	Sepeda Motor	Sepeda Motor	0022	Suzuki / Smash 110	110 cc	Campuran	2006	-	MH8FD110C6J6 30225	E405-ID-63029	BA 7530 HQ/BA 6204 HC	E- No. 0716299 C	Pembelian	12.500.000	Pemakai : Dahliwani (BPP Gunung Talang)	
26	02.03.01.06.02	1	3	2	02	01	05	002	Helicak/Bajaj	Kendaraan Bermotor Beroda Tiga Lain-lain	0002	VIAR / KARYA VR 200 3R	200	Besi	2014	-	MGRV201AEL 206323	YX200FMG 14206067	BA 3230 H	-	Pembelian	24.434.000	UPT Arian	
																						<b>JUMLAH</b>	<b>551.606.175</b>	
02.04	1	3	2	03			Alat Bengkel dan Alat Ukur																	
27	02.04.03.01.71	1	3	2	03	03	01	072	Global Positioning System	Global Positioning System (GPS)	0011	Garmin/Map 78	6 x 16 x 3,6 cm	Campuran	2015	-	-	-	-	-	Pembelian	6.820.000		

No.	Kode Barang	Kode Barang						Nama Barang	Jenis Barang / Nama Barang	Nomor Register	Merk/ Type	Ukuran/ CC	Bahan	Tahun Pembelian	Nomor					Asal usul	Harga (ribuan Rp)	Keterangan	
		108													10	11	12	13	14				
		1	2	3	4	5	6																
60	02.06.01.01.02	1	3	2	05	01	01	002	Mesin Ketik Manual Standard (14-16 Inchi)	Mesin Ketik Manual Standar (14-16)	0041	brother / manual		campuran	2011	-	-	-	-	-	Pembelian	1.575.000	
61	02.06.01.01.02	1	3	2	05	01	01	002	Mesin Ketik Manual Standard (14-16 Inchi)	Mesin Ketik Manual Standar (14-16)	0042	brother / manual		campuran	2011	-	-	-	-	-	Pembelian	1.575.000	
62	02.06.02.01.01	1	3	2	05	01	04	002	Lemari Kayu	Lemari Kayu	0021	Pesanan	200 x 40 x 87 cm	Kayu + Kaca	2012	-	-	-	-	-	Pembelian	2.172.500	Penempatan BPP Kecamatan Bukit Sundi (09)
63	02.06.02.01.01	1	3	2	05	01	04	002	Lemari Kayu	Lemari Kayu	0026	Pesanan	200 x 40 x 87 cm	Kayu + Kaca	2012	-	-	-	-	-	Pembelian	2.172.500	Penempatan BPP Kecamatan Junjung Sirih (14)
64	02.06.02.01.01	1	3	2	05	01	04	002	Lemari Kayu	Lemari Kayu	0001	Pesanan / 2 pintu	2 x 1,5m	Kayu	2006	-	-	-	-	-	Pembelian	1.425.000	
65	02.06.02.01.01	1	3	2	05	01	04	002	Lemari Kayu	Lemari Kayu	0002	Pesanan / 2 pintu	2 x 1,5m	Kayu	2006	-	-	-	-	-	Pembelian	1.425.000	
66	02.06.01.05.10	1	3	2	05	01	05	005	White Board	White Board	0007	Pesanan	244 x 122 cm	Triplek Mika	2006	-	-	-	-	-	Pembelian	330.000	Penempatan BPP Kecamatan Danau Kembar (07)
67	02.06.01.05.06	1	3	2	05	01	05	076	Papan Nama Instansi	Papan nama instansi	0001	-	-	Metal	2006	-	-	-	-	-	Pembelian	427.500	Reklas TD 2017 Ke RB
68	02.06.01.05.06	1	3	2	05	01	05	076	Papan Nama Instansi	Papan nama instansi	0002	-	-	Metal	2006	-	-	-	-	-	Pembelian	427.500	Reklas TD 2017 Ke RB
69	02.06.01.05.06	1	3	2	05	01	05	076	Papan Nama Instansi	Papan nama instansi	0003	-	-	Metal	2006	-	-	-	-	-	Pembelian	427.500	Reklas TD 2017 Ke RB
70	02.06.01.05.06	1	3	2	05	01	05	076	Papan Nama Instansi	Papan nama instansi	0004	-	-	Metal	2006	-	-	-	-	-	Pembelian	427.500	Reklas TD 2017 Ke RB
71	02.06.01.05.06	1	3	2	05	01	05	076	Papan Nama Instansi	Papan Nama Instansi	0009	Pesanan	200 x 60 cm	Besi	2011	-	-	-	-	-	Pembelian	600.000	Papan Nama Dinas Pertanian /Rusak Berat
72	02.06.01.04.04	1	3	2	05	01	04	005	Filing Cabinet Besi	Filling Besi/Metal	0020	pesanan / mustang	130 x 48 x 64 cm	besi	2006	-	-	-	-	-	Pembelian	2.200.000	
73	02.06.01.04.04	1	3	2	05	01	04	005	Filing Cabinet Besi	Filling Besi/Metal	0021	pesanan / mustang	130 x 48 x 64 cm	besi	2006	-	-	-	-	-	Pembelian	2.200.000	
74	02.06.01.04.04	1	3	2	05	01	04	005	Filing Cabinet Besi	Filling Besi/Metal	0022	pesanan / mustang	130 x 48 x 64 cm	besi	2006	-	-	-	-	-	Pembelian	2.200.000	
75	02.06.01.04.04	1	3	2	05	01	04	005	Filing Cabinet Besi	Filling Besi/Metal	0023	pesanan / mustang	130 x 48 x 64 cm	besi	2006	-	-	-	-	-	Pembelian	2.200.000	
76	02.06.01.04.04	1	3	2	05	01	04	005	Filing Cabinet Besi	Filling Besi/Metal	0024	pesanan / mustang	130 x 48 x 64 cm	besi	2006	-	-	-	-	-	Pembelian	2.200.000	
77	02.06.02.01.10	1	3	2	05	02	01	008	Meja Rapat	Meja Rapat	0001	Pesanan		Kayu	2006	-	-	-	-	-	Pembelian	380.000	
78	02.06.02.01.10	1	3	2	05	02	01	008	Meja Rapat	Meja Rapat	0002	Pesanan		Kayu	2006	-	-	-	-	-	Pembelian	380.000	
79	02.06.02.01.30	1	3	2	05	02	01	032	Kursi Putar	Kursi Putar	0001	Omex		Busa	2006	-	-	-	-	-	Pembelian	538.500	
80	02.06.02.01.27	1	3	2	05	02	01	030	Kursi Rapat	Kursi Kerja	0007					2006	-	-	-	-	Pembelian	410.000	
81	02.06.02.01.27	1	3	2	05	02	01	030	Kursi Rapat	Kursi Kerja	0008					2006	-	-	-	-	Pembelian	410.000	
82	02.06.02.01.27	1	3	2	05	02	01	030	Kursi Rapat	Kursi Kerja	0013					2007	-	-	-	-	Pembelian	525.000	
83	02.06.02.01.27	1	3	2	05	02	01	030	Kursi Rapat	Kursi Kerja	0014					2007	-	-	-	-	Pembelian	525.000	
84	02.06.02.01.27	1	3	2	05	02	01	030	Kursi Rapat	Kursi Kerja	0015					2007	-	-	-	-	Pembelian	525.000	
85	02.06.02.01.27	1	3	2	05	02	01	030	Kursi Rapat	Kursi Kerja	0016					2007	-	-	-	-	Pembelian	525.000	
86	02.06.02.01.27	1	3	2	05	02	01	030	Kursi Rapat	Kursi Kerja	0009					2008	-	-	-	-	Pembelian	567.750	
87	02.06.02.01.27	1	3	2	05	02	01	030	Kursi Rapat	Kursi Kerja	0010					2008	-	-	-	-	Pembelian	567.750	
88	02.06.02.01.27	1	3	2	05	02	01	030	Kursi Rapat	Kursi Kerja	0011					2008	-	-	-	-	Pembelian	567.750	
89	02.06.02.01.27	1	3	2	05	02	01	030	Kursi Rapat	Kursi Kerja	0012					2008	-	-	-	-	Pembelian	567.750	
90	02.06.02.01.61	1	3	2	05	02	01	050	Dst....	Tangki Air Penampungan	0001	Lion Star		Plastik	2011	-	-	-	-	-	Pembelian	770.000	Rusak Berat
91	02.06.02.01.61	1	3	2	05	02	01	050	Dst....	Senter	0001	pesanan / batrai		plastik	2012	-	-	-	-	-	Pembelian	375.000	Rusak Berat
92	02.06.02.01.61	1	3	2	05	02	01	050	Dst....	Alat Rumah Tangga Lain-lain		Spring Bed			2006	-	-	-	-	-	Pembelian	5.940.000	
93	02.06.02.01.61	1	3	2	05	02	01	050	Dst....	Mesin Proses Lain-lain	0006	Robin / EY 20	4,5 PK	Logam	2007	-	-	-	-	-	Pembelian	13.100.000	
94	02.06.02.01.61	1	3	2	05	02	01	050	Dst....	Alat Pengangkat Lain-lain	0044	Lion Star	12 L	Plastik	2011	-	-	-	-	-	Pembelian	550.000	
95	02.06.02.01.61	1	3	2	05	02	01	050	Dst....	Alat Pengangkat Lain-lain	0045	Lion Star	12 L	Plastik	2011	-	-	-	-	-	Pembelian	550.000	
96	02.06.02.03.03	1	3	2	05	02	03	003	Mesin Pemotong Rumput	Mesin Potong Rumput	0002	TANAKA	30	Besi/Metal	2012	-	-	-	-	-	Pembelian	5.000.000	
97	02.06.02.03.03	1	3	2	05	02	03	003	Mesin Pemotong Rumput	Mesin Potong Rumput	0005	Tanaka	30	Campuran	2008	-	-	-	-	-	Pembelian	5.025.000	
98	02.06.02.03.03	1	3	2	05	02	03	003	Mesin Pemotong Rumput	Mesin Potong Rumput	0006	Tanaka	30	Campuran	2008	-	-	-	-	-	Pembelian	5.025.000	
99	02.06.02.03.03	1	3	2	05	02	03	003	Mesin Pemotong Rumput	Mesin Potong Rumput	0003	-	-	Campuran	2013	-	-	-	-	-	Pembelian	4.000.000	Reklas TD 2017 Ke RB
100	02.06.02.06.49	1	3	2	05	02	06	048	Handy Cam	Handy Cam	0001	Sony			2006	-	-	-	-	-	Pembelian	11.000.000	Rusak Berat
101	02.06.02.06.49	1	3	2	05	02	06	048	Handy Cam	Handy Cam	0002	-			2008	-	-	-	-	-	Pembelian	9.550.000	Rusak Berat
102	02.06.02.06.03	1	3	2	05	02	06	002	Televisi	Televisi	0012	LG / LN5100	32 Inch	Campuran	2013	-	-	-	-	-	Pembelian	4.014.428	Penempatan BPP Kecamatan IX Koto Sei. Lasi (10)
103	02.06.04.06.05	1	3	2	05	03	06	005	Kursi Tamu di Ruang Pejabat Eselon III	Kursi Tamu di Ruang Pejabat Eselon III	0001	Bigstar		busa, kayu	2006	-	-	-	-	-	Pembelian	4.275.000	
104	02.06.04.06.05	1	3	2	05	03	06	005	Kursi Tamu di Ruang Pejabat Eselon III	Kursi Tamu di Ruang Pejabat Eselon III	0002	Bigstar		busa, kayu	2006	-	-	-	-	-	Pembelian	4.275.000	

No.	Kode Barang	Kode Barang						Nama Barang	Jenis Barang / Nama Barang	Nomor Register	Merk/ Type	Ukuran / CC	Bahan	Tahun Pembelian	Nomor					Asal usul	Harga (ribuan Rp)	Keterangan		
		108													Pabrik	Rangka	Mesin	Polisi	BPKB					
1	2	3						4	5	6	7	8	9	10	11	12	13	14	15	16	17			
	<b>02.07</b>	<b>1</b>	<b>3</b>	<b>2</b>	<b>06</b>	<b>01</b>	<b>01</b>	<b>001</b>	<b>Alat Studio dan Alat Komunikasi</b>															
105	02.07.01.01.03	1	3	2	06	01	01	001	Audio Mixing Console	Proyektor + Attachment			2008	-	-	-	-	-	Pembelian	5.000.000	Rusak Berat			
106	02.07.03.10.01	1	3	2	06	03	10	001	Antena SHF Portable	Antena SHF/Parabola Portable		pesanan / paragon	8 feet	aluminium	2006	-	-	-	-	Pembelian	850.000			
107	02.07.0.06.02	1	3	2	06	02	06	002	Wireless Amplifier	Wireless Amplifier		Auder / AP-909PA	45x34x33 cm	Campuran	2013	-	-	-	-	Pembelian	8.195.000	Penempatan BPP Kecamatan X Koto Singkarak (13)		
108	02.07.02.03.05	1	3	2	06	02	03	005	Dst....	Handy Talky		Kenwood	-	Campuran	2012	-	-	-	-	Pembelian	1.759.499	-		
	<b>02.08</b>	<b>1</b>	<b>3</b>	<b>2</b>	<b>07</b>				<b>Alat-alat Kedokteran</b>															
109	02.08.01.01.02	1	3	2	07	01	01	002	Minor Surgical Set (Alat Kedokteran Umum)	Mini Surgery Set / Minor Set				stainless Steel	2011	-	-	-	-	Pembelian	484.000	Rusak Berat		
110	02.08.01.01.02	1	3	2	07	01	01	002	Minor Surgical Set (Alat Kedokteran Umum)	Mini Surgery Set / Minor Set				stainless Steel	2011	-	-	-	-	Pembelian	484.000	Rusak Berat		
111	02.08.01.01.02	1	3	2	07	01	01	002	Minor Surgical Set (Alat Kedokteran Umum)	Mini Surgery Set / Minor Set				stainless Steel	2011	-	-	-	-	Pembelian	484.000	Rusak Berat		
112	02.08.01.01.02	1	3	2	07	01	01	002	Minor Surgical Set (Alat Kedokteran Umum)	Mini Surgery Set / Minor Set				stainless Steel	2011	-	-	-	-	Pembelian	484.000	Rusak Berat		
																				<b>JUMLAH</b>	<b>1.936.000</b>			
	<b>02.09</b>	<b>1</b>	<b>3</b>	<b>2</b>	<b>08</b>				<b>Alat Laboratorium</b>															
113	02.09.01.12.20	1	3	2	08	01	11	010	Microscope	Microscope		XSP / XSP 13 A	50 x 20 cm	Campuran	2005	-	-	-	-	Pembelian	420.000	Rusak Berat		
																				<b>JUMLAH</b>	<b>420.000</b>			
	<b>02.10</b>	<b>1</b>	<b>3</b>	<b>2</b>	<b>09</b>				<b>Alat Peralatan</b>															
	<b>02.10</b>	<b>1</b>	<b>3</b>	<b>2</b>	<b>10</b>				<b>Komputer</b>															
114	02.06.03.03.01	1	3	2	10	01	02	001	P.C Unit	P.C Unit/ Komputer PC					2007	-	-	-	-	Pembelian	14.625.000			
115	02.06.03.03.01	1	3	2	10	01	02	001	P.C Unit	P.C Unit/ Komputer PC					2008	-	-	-	-	Pembelian	4.904.800			
116	02.06.03.03.01	1	3	2	10	01	02	001	P.C Unit	P.C Unit/ Komputer PC					2008	-	-	-	-	Pembelian	4.990.000			
117	02.06.03.03.01	1	3	2	10	01	02	001	P.C Unit	P.C Unit/ Komputer PC		Axcio	14 inc	Campuran	2011	-	-	-	-	Pembelian	9.598.000			
118	02.06.03.03.01	1	3	2	10	01	02	001	P.C Unit	P.C Unit/ Komputer PC		HP / Pavilion Intel Core i5 All in	15 Inch	Campuran	2013	-	-	-	-	Pembelian	13.310.000	Penempatan BPP Kecamatan Hiligum (03) / RB		
119	02.06.03.03.02	1	3	2	10	01	02	002	Lap Top	Personal Komputer Lain-lain		apple / tablet flash 64 GB	9,7 Inch	campuran	2011	-	-	-	-	Pembelian	9.994.600			
120	02.06.03.03.02	1	3	2	10	01	02	002	Lap Top	Lap Top		-	-	-	2010	-	-	-	-	Pembelian	10.158.500			
121	02.06.03.03.02	1	3	2	10	01	02	002	Lap Top	Lap Top		Sony Vaio VPC-S125F6	14 inc	Metal	2011	-	-	-	-	Pembelian	10.175.000			
122	02.06.03.03.02	1	3	2	10	01	02	002	Lap Top	Lap Top		Toshiba L 645	14 Inc	Metal	2011	-	-	-	-	Pembelian	9.680.000			
123	02.06.03.03.02	1	3	2	10	01	02	002	Lap Top	Lap Top		Toshiba Portege R 700	14 Inc	Metal	2011	-	-	-	-	Pembelian	10.862.500			
124	02.06.03.03.02	1	3	2	10	01	02	002	Lap Top	Lap Top		Toshiba L 745	14 inc	Metal	2012	-	-	-	-	Pembelian	6.233.000			
125	02.06.03.03.02	1	3	2	10	01	02	002	Lap Top	Lap Top		Toshiba L 745	14 inc	Metal	2012	-	-	-	-	Pembelian	6.233.000			
126	02.06.03.03.02	1	3	2	10	01	02	002	Lap Top	Lap Top		Toshiba L 745	14 inc	Metal	2012	-	-	-	-	Pembelian	6.234.000			
127	02.06.03.03.02	1	3	2	10	01	02	002	Lap Top	Lap Top		Asus X 452 C	10 inc	Metal	2014	-	-	-	-	Pembelian	7.359.000			
128	02.06.03.03.02	1	3	2	10	01	02	002	Lap Top	Lap Top		Asus X 452 C	10 inc	Metal	2014	-	-	-	-	Pembelian	7.359.000			
129	02.06.03.03.02	1	3	2	10	01	02	002	Lap Top	Lap Top		Toshiba M305-S4870	10 Inch	Campuran	2011	-	-	-	-	Pembelian	13.139.500	Kantor		
130	02.06.03.03.02	1	3	2	10	01	02	002	Lap Top	Lap Top		Toshiba L 640	14 Inc	Metal	2011	-	-	-	-	Pembelian	5.940.000	Kantor		
131	02.06.03.03.02	1	3	2	10	01	02	002	Lap Top	Lap Top		Toshiba L 745	14 inc	Metal	2012	-	-	-	-	Pembelian	9.350.000	Kantor		
132	02.06.03.03.02	1	3	2	10	01	02	002	Lap Top	Lap Top		Toshiba / Satellite L735	14 Inch	Campuran	2012	-	-	-	-	Pembelian	8.965.000	Kantor		
133	02.06.03.03.02	1	3	2	10	01	02	002	Lap Top	Lap Top		Toshiba Portege M800	14 inc	Metal	2014	-	-	-	-	Pembelian	4.620.000	Kantor		
134	02.06.03.03.02	1	3	2	10	01	02	002	Lap Top	Lap Top		Asus X 200 CA	14 inc	Metal	2014	-	-	-	-	Pembelian	4.620.000	Pemakai : Maya / Bid. Hortikultura / RB		
135	02.06.03.01.05	1	3	2	10	01	01	008	Dst....	Personal Komputer ( CD Room )					2009	-	-	-	-	Pembelian	450.000			
136	02.06.03.01.05	1	3	2	10	01	01	008	Dst....	Personal Komputer Lain-lain					2007	-	-	-	-	Pembelian	14.559.750			
137	02.06.03.01.05	1	3	2	10	01	01	008	Dst....	Personal Komputer Lain-lain		Stroge Modul Disk	-	Fiber	2012	-	-	-	-	Pembelian	462.000	Reklas TD 2017 Ke RB		
138	02.06.03.01.01	1	3	2	10	01	01	001	Mainframe (Komputer Jaringan)	Mainframe					2011	-	-	-	-	Pembelian	9.598.000	Rusak Berat		
139	02.06.03.04.12	1	3	2	10	02	01	012	Hard Disk	Personal Komputer Lain-lain ( Harddisk)					2009	-	-	-	-	Pembelian	700.000			
140	02.06.03.04.12	1	3	2	10	02	01	012	Hard Disk	Personal Komputer Lain-lain ( Harddisk)					2011	-	-	-	-	Pembelian	796.000			
141	02.06.03.04.12	1	3	2	10	02	01	012	Hard Disk	Personal Komputer Lain-lain ( Harddisk)					2011	-	-	-	-	Pembelian	796.000			

No.	Kode Barang	Kode Barang						Nama Barang	Jenis Barang / Nama Barang	Nomor Register	Merk/ Type	Ukuran/ CC	Bahan	Tahun Pembelian	Nomor					Asal usul	Harga (ribuan Rp)	Keterangan	
		108													10	11	12	13	14				
1	2	3						4	5	6	7	8	9	10	11	12	13	14	15	16	17		
142	02.06.03.04.12	1	3	2	10	02	01	012	Hard Disk	Personal Komputer Lain-lain ( Harddisk)	0004			2011	-	-	-	-	-	Pembelian	796.100		
143	02.06.03.04.12	1	3	2	10	02	01	012	Hard Disk	Personal Komputer Lain-lain ( Harddisk)	0005	-		2006	-	-	-	-	-	Pembelian	480.000		
144	02.06.03.04.12	1	3	2	10	02	01	012	Hard Disk	Hardisk Eksternal	0008	WD	-	Fiber	2013	-	-	-	-	-	Pembelian	1.950.000	Reklas TD 2017 Ke RB
145	02.06.03.04.06	1	3	2	10	02	02	006	CPU (Peralatan Mini Komputer)	CPU	0001	LG		Campuran	2006	-	-	-	-	-	Pembelian	1.425.000	
146	02.06.03.04.06	1	3	2	10	02	02	006	CPU (Peralatan Mini Komputer)	CPU	0002	LG		Campuran	2006	-	-	-	-	-	Pembelian	1.425.000	
147	02.06.03.05.03	1	3	2	10	02	03	003	Printer (Peralatan Personal Komputer)	Printer	0001	Canon / M237		Campuran	2006	-	-	-	-	-	Pembelian	411.875	
148	02.06.03.05.03	1	3	2	10	02	03	003	Printer (Peralatan Personal Komputer)	Printer	0002	Canon / M237		Campuran	2006	-	-	-	-	-	Pembelian	411.875	
149	02.06.03.05.03	1	3	2	10	02	03	003	Printer (Peralatan Personal Komputer)	Printer	0023	pesanan / epson LX 300			2006	-	-	-	-	-	Pembelian	1.600.000	
150	02.06.03.05.03	1	3	2	10	02	03	003	Printer (Peralatan Personal Komputer)	Printer	0024	-			2007	-	-	-	-	-	Pembelian	500.000	
151	02.06.03.05.03	1	3	2	10	02	03	003	Printer (Peralatan Personal Komputer)	Printer	0025	-			2010	-	-	-	-	-	Pembelian	8.679.000	
152	02.06.03.05.03	1	3	2	10	02	03	003	Printer (Peralatan Personal Komputer)	Printer	0026	-			2011	-	-	-	-	-	Pembelian	6.118.325	
153	02.06.03.05.03	1	3	2	10	02	03	003	Printer (Peralatan Personal Komputer)	Printer	0027	-			2011	-	-	-	-	-	Pembelian	6.118.325	
154	02.06.03.05.03	1	3	2	10	02	03	003	Printer (Peralatan Personal Komputer)	Printer	0003	BROTHER / J 220	F4	Campuran	2012	-	-	-	-	-	Pembelian	1.457.500	
155	02.06.03.05.03	1	3	2	10	02	03	003	Printer (Peralatan Personal Komputer)	Printer	0004	BROTHER / J 220	F4	Campuran	2012	-	-	-	-	-	Pembelian	1.457.500	
156	02.06.03.05.03	1	3	2	10	02	03	003	Printer (Peralatan Personal Komputer)	Printer	0005	BROTHER / J 220	F4	Campuran	2012	-	-	-	-	-	Pembelian	1.457.500	
157	02.06.03.05.03	1	3	2	10	02	03	003	Printer (Peralatan Personal Komputer)	Printer	0028	brother / J220		campuran	2012	-	-	-	-	-	Pembelian	1.320.000	
158	02.06.03.05.03	1	3	2	10	02	03	003	Printer (Peralatan Personal Komputer)	Printer	0007	CANON / M237		campuran	2014	-	-	-	-	-	Pembelian	780.000	Rusak Berat
159	02.06.03.05.03	1	3	2	10	02	03	003	Printer (Peralatan Personal Komputer)	Printer	0008	HP		campuran	2014	-	-	-	-	-	Pembelian	2.475.000	Rusak Berat
160	02.06.03.05.03	1	3	2	10	02	03	003	Printer (Peralatan Personal Komputer)	Printer	0003	Brother / DCP- J725DW (All In One)	F4	Campuran	2013	-	-	-	-	-	Pembelian	2.420.000	Penempatan BPP Kecamatan Legum (02)
161	02.06.03.05.03	1	3	2	10	02	03	003	Printer (Peralatan Personal Komputer)	Printer	0004	Brother / DCP- J725DW (All In One)	F4	Campuran	2013	-	-	-	-	-	Pembelian	2.420.000	Penempatan BPP Kecamatan Hilgum (03)
162	02.06.03.05.03	1	3	2	10	02	03	003	Printer (Peralatan Personal Komputer)	Printer	0008	Brother / DCP- J725DW (All In One)	F4	Campuran	2013	-	-	-	-	-	Pembelian	2.420.000	Penempatan BPP Kecamatan Danau Kembar (07)
163	02.06.03.05.03	1	3	2	10	02	03	003	Printer (Peralatan Personal Komputer)	Printer	0009	Brother / DCP- J725DW (All In One)	F4	Campuran	2013	-	-	-	-	-	Pembelian	2.420.000	Penempatan BPP Kecamatan Guntal (08)
164	02.06.03.05.03	1	3	2	10	02	03	003	Printer (Peralatan Personal Komputer)	Printer	0012	Brother / DCP- J725DW (All In One)	F4	Campuran	2013	-	-	-	-	-	Pembelian	2.420.000	Penempatan BPP Kecamatan Kubung (11)
165	02.06.03.05.03	1	3	2	10	02	03	003	Printer (Peralatan Personal Komputer)	Printer	0013	Brother / DCP- J725DW (All In One)	F4	Campuran	2013	-	-	-	-	-	Pembelian	2.420.000	Penempatan BPP Kecamatan X Koto Diatas (12)
166	02.06.03.05.03	1	3	2	10	02	03	003	Printer (Peralatan Personal Komputer)	Printer	0014	Brother / DCP- J725DW (All In One)	F4	Campuran	2013	-	-	-	-	-	Pembelian	2.420.000	Penempatan BPP Kecamatan X Koto Singkarak (13)
167	02.06.03.05.03	1	3	2	10	02	03	003	Printer (Peralatan Personal Komputer)	Printer	0015	Brother / DCP- J725DW (All In One)	F4	Campuran	2013	-	-	-	-	-	Pembelian	2.420.000	Penempatan BPP Kecamatan Junjung Sirih (14)
168	02.06.03.05.03	1	3	2	10	02	03	003	Printer (Peralatan Personal Komputer)	Printer	0005	Brother / DCP- J725DW (All In One)	F4	Campuran	2013	-	-	-	-	-	Pembelian	2.420.000	Penempatan BPP Kecamatan Payung Sekaki (04) / RB
169	02.06.03.04.14	1	3	2	10	02	02	017	Dst....	UPS	0001	-			2007	-	-	-	-	-	Pembelian	3.900.000	Rusak Berat
170	02.06.03.04.14	1	3	2	10	02	02	017	Dst....	UPS	0002	-			2008	-	-	-	-	-	Pembelian	1.495.000	Rusak Berat
171	02.06.03.04.14	1	3	2	10	02	02	017	Dst....	UPS	0006	-			2010	-	-	-	-	-	Pembelian	3.300.000	Rusak Berat
172	02.06.03.04.14	1	3	2	10	02	02	017	Dst....	UPS	0007	SPC UPS / technical data	600 VA	logam campuran	2011	-	-	-	-	-	Pembelian	3.478.750	Rusak Berat
																					<b>JUMLAH</b>	<b>278.529.400</b>	



**PEMERINTAH KABUPATEN SOLOK**  
**DINAS PERTANIAN**

Kompleks Perkantoran Pemerintah Kabupaten Solok  
Jln. Raya Solok-Padang Km. 20 Kode Pos 27364 Propinsi Sumatera Barat  
Telp. (0755) 31147 Fax (0755) 311147

---

KEPUTUSAN KEPALA DINAS PERTANIAN

NOMOR : 800/ 584 /DIPERTA -2021

T E N T A N G

PENETAPAN INDIKATOR KINERJA UTAMA

DINAS PERTANIAN KABUPATEN SOLOK TAHUN 2021 - 2026

KEPALA DINAS PERTANIAN KABUPATEN SOLOK,

- Menimbang :
- a. Bahwa berdasarkan ketentuan pasal 4 ayat (3) Peraturan Menteri Negara Pendayagunaan Aparatur Negara dan Reformasi Birokrasi Nomor PER/9/M.PAN/5/2007 tentang Pedoman Umum Penetapan Indikator Kinerja Utama di lingkungan Instansi Pemerintah, instansi pemerintah wajib menetapkan Indikator Kinerja Utama;
  - b. Bahwa demi terarahnya program perencanaan kegiatan Dinas Pertanian Kabupetn Solok tahun 2016-2021, pengaturan tentang indikator kinerja utama di lingkungan Dinas Pertanian diharapkan dapat menjadi tolak ukur dalam meningkatkan akuntabilitas kinerja SKPD;
  - c. bahwa berdasarkan pertimbangan sebagaimana dimaksud dalam huruf a dan huruf b, perlu menetapkan Keputusan Kepala Dinas Pertanian Kabupaten Solok tentang Penetapan Indikator Kinerja Utama Dinas Pertanian Kabupaten Solok Tahun 2016 – 2021;
- Mengingat :
1. Undang-Undang Nomor 12 Tahun 1956 tentang Pembentukan Daerah Otonom dalam Lingkungan Daerah Propinsi Sumatera Tengah (Lembaran Negara Republik Indonesia Tahun 1956 Nomor 25);
  2. Undang-Undang Nomor 17 Tahun 2003 tentang Keuangan Negara (Lembaran Negara Republik Indonesia Tahun 2003 Nomor 47, Tambahan Lembaran Negara Republik Indonesia Nomor 2286);
  3. Undang-Undang Nomor 25 Tahun 2004 tentang Sistem Perencanaan Pembangunan Nasional (Lembaran Negara Republik Indonesia Tahun 2004 Nomor 104, Tambahan Lembaran Negara Republik Indonesia

- Nomor 4421);
4. Undang-Undang Nomor 23 Tahun 2014 tentang Pemerintahan Daerah (Lembaran Negara Republik Indonesia Tahun 2014 Nomor 244, Tambahan Lembaran Negara Republik Indonesia Nomor 5492) sebagaimana telah diubah beberapa kali terakhir dengan Undang-Undang Nomor 11 Tahun 2020 tentang Cipta Kerja ( Lembaran Negara Republik Indonesia Tahun 2020 Nomor 245 ,Tambahan Lembaran Negara Republik Indonesia Nomor 6573);
  5. Undang-Undang Nomor 39 Tahun 2004 tentang Pemindahan Ibukota Kabupaten Solok ke Kayu Aro – Sukarami ( Arosuka ) di Wilayah Kecamatan Gunung Talang Kabupaten Solok ( Lembaran Negara Republik Indonesia Tahun 2004 Nomor 137, Tambahan Lembaran Negara Republik Indonesia Nomor 4447);
  6. Peraturan Pemerintah Nomor 8 Tahun 2008 tentang Tahapan, Tata Cara Penyusunan, Pengendalian dan Evaluasi Pelaksanaan Rencana Pembangunan Daerah (Lembaran Negara Republik Indonesia Tahun 2008 Nomor 21, Tambahan Lembaran Negara Republik Indonesia Nomor 4817);
  7. Peraturan Presiden Nomor 18 Tahun 2020 tentang Rencana Pembangunan Jangka Menengah Nasional Tahun 2020-2024 ( Lembaran Negara Republik Indonesia Tahun 2020 Nomor 10 )
  8. Peraturan Pemerintah Nomor 61 Tahun 2010 tentang Keterbukaan Informasi Publik (Lembaran Negara Republik Indonesia Tahun 2010 Nomor 99, Tambahan Lembaran Negara Republik Indonesia Nomor 5149);
  9. Peraturan Menteri Dalam Negeri Nomor 13 Tahun 2006 tentang Pedoman Pengelolaan Keuangan Daerah sebagaimana telah diubah beberapa kali, terakhir dengan Peraturan Menteri Dalam Negeri Nomor 21 Tahun 2011 tentang Perubahan Kedua Atas Peraturan Menteri Dalam Negeri Nomor 13 Tahun 2006 tentang Pedoman Pengelolaan Keuangan Daerah;
  10. Peraturan Menteri Negara Pendayagunaan Aparatur Negara Nomor PER/9/M.PAN/5/2007 tentang Pedoman Umum Penetapan Indikator Kinerja Utama di lingkungan instansi pemerintah;
  11. Peraturan Menteri Dalam Negeri Nomor 54 Tahun 2010 tentang Pelaksanaan Peraturan Pemerintah Nomor 8 Tahun 2008 tentang Tahapan, Tata Cara Penyusunan, Pengendalian dan Evaluasi Pelaksanaan Rencana Pembangunan Daerah (Berita Negara Republik Indonesia Tahun 2010 Nomor 517);
  12. Peraturan Menteri Dalam Negeri No. 86 Tahun 2017 tentang Tata Cara Perencanaan, Pengendalian dan Evaluasi Pembangunan Daerah, Tata

- Cara Evaluasi Rancangan Peraturan Daerah Tentang RPJPD dan RPJMD serta Tata Cara Perubahan RPJPD, RPJMD dan RKPD;
13. Peraturan Daerah No. 8 Tahun 2016 tentang Pembentukan dan Susunan Perangkat Daerah;
  14. Peraturan Daerah Kabupaten Solok Nomor 4 Tahun 2021 tentang Rencana Pembangunan Jangka Menengah Daerah (RPJMD) Kabupaten Solok Tahun 2021 – 2026 ( Lembaran Daerah Kabupaten Solok Tahun 2021 Nomor 4,Tambahan Lembaran Daerah Kabupaten Solok Nomor 96);
  15. Peraturan Daerah Kabupaten Solok Nomor 4 Tahun 2005 tentang Rencana Pembangunan Jangka Panjang ( RPJP) Daerah Kabupaten Solok Tahun 2006 – 2025 (Lembaran Daerah Kabupaten Solok Tahun 2005 Nomor 28 ,Tambahan Lembaran Daerah Kabupaten Solok Nomor );

#### MEMUTUSKAN :

Menetapkan

- KESATU : Indikator Kinerja Utama di Lingkungan Dinas Pertanian Kabupaten Solok dengan rincian sebagaimana terlampir yang merupakan satu kesatuan dan bagian yang tidak terpisah dari keputusan ini;
- KEDUA : Indikator Kinerja Utama sebagaimana tercantum dalam lampiran merupakan acuan ukuran kinerja yang digunakan Dinas Pertanian Kabupaten Solok;
- KETIGA : Keputusan ini mulai berlaku sejak tanggal ditetapkan, dengan ketentuan apabila dikemudian hari terdapat kekeliruan dalam penetapannya akan diadakan perbaikan/perubahan sebagaimana mestinya.

Ditetapkan di Arosuka,  
Pada Tanggal, 4 November 2021

KEPALA DINAS



Imran Syahrial,SP

Pembina /IV.a

NIP.19681012 199903 1 006

TEMBUSAN

disampaikan kepada Yth.:

1. Bupati Solok di Arosuka
2. Arsip

Lampiran : Surat Keputusan Kepala Dinas  
Pertanian Kabupaten Solok  
Nomor : 800/ 584/Diperta-  
2021  
Tanggal : 4 November 2021

#### INDIKATOR KINERJA UTAMA (IKU)

1. Unit Organisasi : DINAS PERTANIAN KABUPATEN SOLOK
2. Tugas : Membantu Bupati merumuskan kebijakan teknis dan strategis, melaksanakan urusan pemerintahan dan pelayanan umum, pembinaan dan pelaksanaan tugas Bidang Pertanian
3. Fungsi :
  - a. Perumusan kebijakan di Bidang Pertanian
  - b. Pelaksanaan Kebijakan di Bidang Pertanian
  - c. Pelaksanaan Evaluasi dan Pelaporan Dinas Pertanian
  - d. Pelaksanaan administrasi Dinas Pertanian
  - e. Pelaksanaan tugas lain yang diberikan oleh Bupati sesuai dengan tugas dan fungsinya

#### 4. INDIKATOR KINERJA UTAMA

No.	Sasaran	Indikator Kinerja Utama	Satuan	Formulasi Indikator	Penanggung jawab sumber data
1	2	3	4	5	6
1	Meningkatnya Produksi Komoditi Pertanian	Persentase Peningkatan Produksi Komoditi Pertanian			



		Padi anorganik	%	$\frac{(\text{Jumlah produksi tahun } n - \text{jumlah produksi tahun } (n-1))}{\text{Jumlah produksi tahun } (n-1)} \times 100 + \% \text{produksi thn } (n-1)$	Bidang Pangan
		Padi organik	%	$\frac{(\text{Jumlah produksi tahun } n - \text{jumlah produksi tahun } (n-1))}{\text{Jumlah produksi tahun } (n-1)} \times 100 + \% \text{produksi thn } (n-1)$	Bidang Pangan
		Ubi Jalar	%	$\frac{(\text{Jumlah produksi tahun } n - \text{jumlah produksi tahun } (n-1))}{\text{Jumlah produksi tahun } (n-1)} \times 100 + \% \text{produksi thn } (n-1)$	Bidang Pangan
		Bawang merah	%	$\frac{(\text{Jumlah produksi tahun } n - \text{jumlah produksi tahun } (n-1))}{\text{Jumlah produksi tahun } (n-1)} \times 100 + \% \text{produksi thn } (n-1)$	Bidang Hortikultura
		Cabe merah	%	$\frac{(\text{Jumlah produksi tahun } n - \text{jumlah produksi tahun } (n-1))}{\text{Jumlah produksi tahun } (n-1)} \times 100 + \% \text{produksi thn } (n-1)$	Bidang Hortikultura
		Kentang	%	$\frac{(\text{Jumlah produksi tahun } n - \text{jumlah produksi tahun } (n-1))}{\text{Jumlah produksi tahun } (n-1)} \times 100 + \% \text{produksi thn } (n-1)$	Bidang Hortikultura
		Manggis	%	$\frac{(\text{Jumlah produksi tahun } n - \text{jumlah produksi tahun } (n-1))}{\text{Jumlah produksi tahun } (n-1)} \times 100 + \% \text{produksi thn } (n-1)$	Bidang Hortikultura
		Durian	%	$\frac{(\text{Jumlah produksi tahun } n - \text{jumlah produksi tahun } (n-1))}{\text{Jumlah produksi tahun } (n-1)} \times 100 + \% \text{produksi thn } (n-1)$	Bidang Hortikultura
		Pisang	%	$\frac{(\text{Jumlah produksi tahun } n - \text{jumlah produksi tahun } (n-1))}{\text{Jumlah produksi tahun } (n-1)} \times 100 + \% \text{produksi thn } (n-1)$	Bidang Hortikultura

		Pepaya	%	$\frac{(\text{Jumlah produksi tahun } n - \text{jumlah produksi tahun } (n-1))}{\text{Jumlah produksi tahun } (n-1)} \times 100 + \% \text{produksi thn } (n-1)$	Bidang Hortikultura
		Alpukat	%	$\frac{(\text{Jumlah produksi tahun } n - \text{jumlah produksi tahun } (n-1))}{\text{Jumlah produksi tahun } (n-1)} \times 100 + \% \text{produksi thn } (n-1)$	Bidang Hortikultura
		Markisah	%	$\frac{(\text{Jumlah produksi tahun } n - \text{jumlah produksi tahun } (n-1))}{\text{Jumlah produksi tahun } (n-1)} \times 100 + \% \text{produksi thn } (n-1)$	Bidang Hortikultura
		Kopi	%	$\frac{(\text{Jumlah produksi tahun } n - \text{jumlah produksi tahun } (n-1))}{\text{Jumlah produksi tahun } (n-1)} \times 100 + \% \text{produksi thn } (n-1)$	Bidang Perkebunan
		Karet	%	$\frac{(\text{Jumlah produksi tahun } n - \text{jumlah produksi tahun } (n-1))}{\text{Jumlah produksi tahun } (n-1)} \times 100 + \% \text{produksi thn } (n-1)$	Bidang Perkebunan
		Cengkeh	%	$\frac{(\text{Jumlah produksi tahun } n - \text{jumlah produksi tahun } (n-1))}{\text{Jumlah produksi tahun } (n-1)} \times 100 + \% \text{produksi thn } (n-1)$	Bidang Perkebunan
		Kakao	%	$\frac{(\text{Jumlah produksi tahun } n - \text{jumlah produksi tahun } (n-1))}{\text{Jumlah produksi tahun } (n-1)} \times 100 + \% \text{produksi thn } (n-1)$	Bidang Perkebunan
		Daging sapi	%	$\frac{(\text{Jumlah produksi tahun } n - \text{jumlah produksi tahun } (n-1))}{\text{Jumlah produksi tahun } (n-1)} \times 100 + \% \text{produksi thn } (n-1)$	Bidang peternakan & Kesehatan Hewan
		Ayam kukuk balenggek (populasi)	%	$\frac{(\text{Jumlah produksi tahun } n - \text{jumlah produksi tahun } (n-1))}{\text{Jumlah produksi tahun } (n-1)} \times 100 + \% \text{produksi thn } (n-1)$	Bidang peternakan & Kesehatan Hewan

	Meningkatnya Kualitas Komoditi Pertanian	Jumlah Komoditi pertanian yang berkualitas	Serifikat IG (Indikasi Geografis)	Hasil Evaluasi Kemenkumham untuk Tanaman Pangan, Hortikultura dan Perkebunan	Bidang Hortikultura & Bidang Perkebunan
			Sertifikat NKV (Nomor Kontrol Veteriner )	Hasil Evaluasi Dinas Peternakan dan Kesehatan Hewan Propinsi Sumatera Barat untuk Komoditi Peternakan	Bidang peternakan & Kesehatan Hewan
	Meningkatnya tata kelola organisasi	Indeks Kepuasan Aparatur	Indeks	Total dari Nilai Persepsi per Unsur dibagi dengan total unsur yang terisi	Sekretariat

Ditetapkan di Arosuka,  
 Pada Tanggal, 4 November 2021  
**KEPALA DINAS**



Imran Syahrial,SP

Pembina /IV.a

NIP. 19681012 199903 1 006

POHON KINERJA RENSTRA DINAS PERTANIAN TAHUN 2021-2026

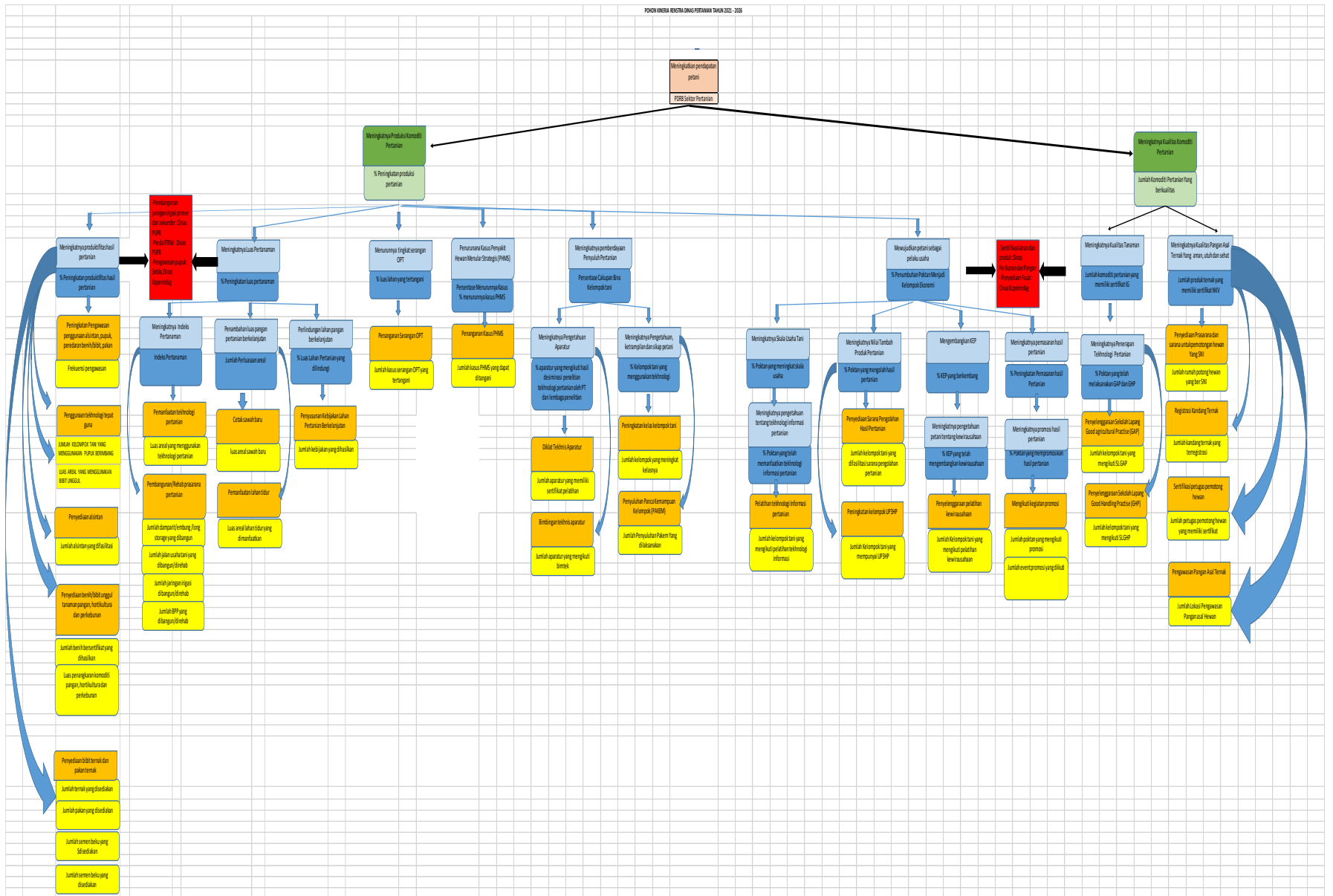

POHON KINERJA RENSTRA TAHUN 2021 - 2026  
DINAS PERTANIAN KABUPATEN SOLOK

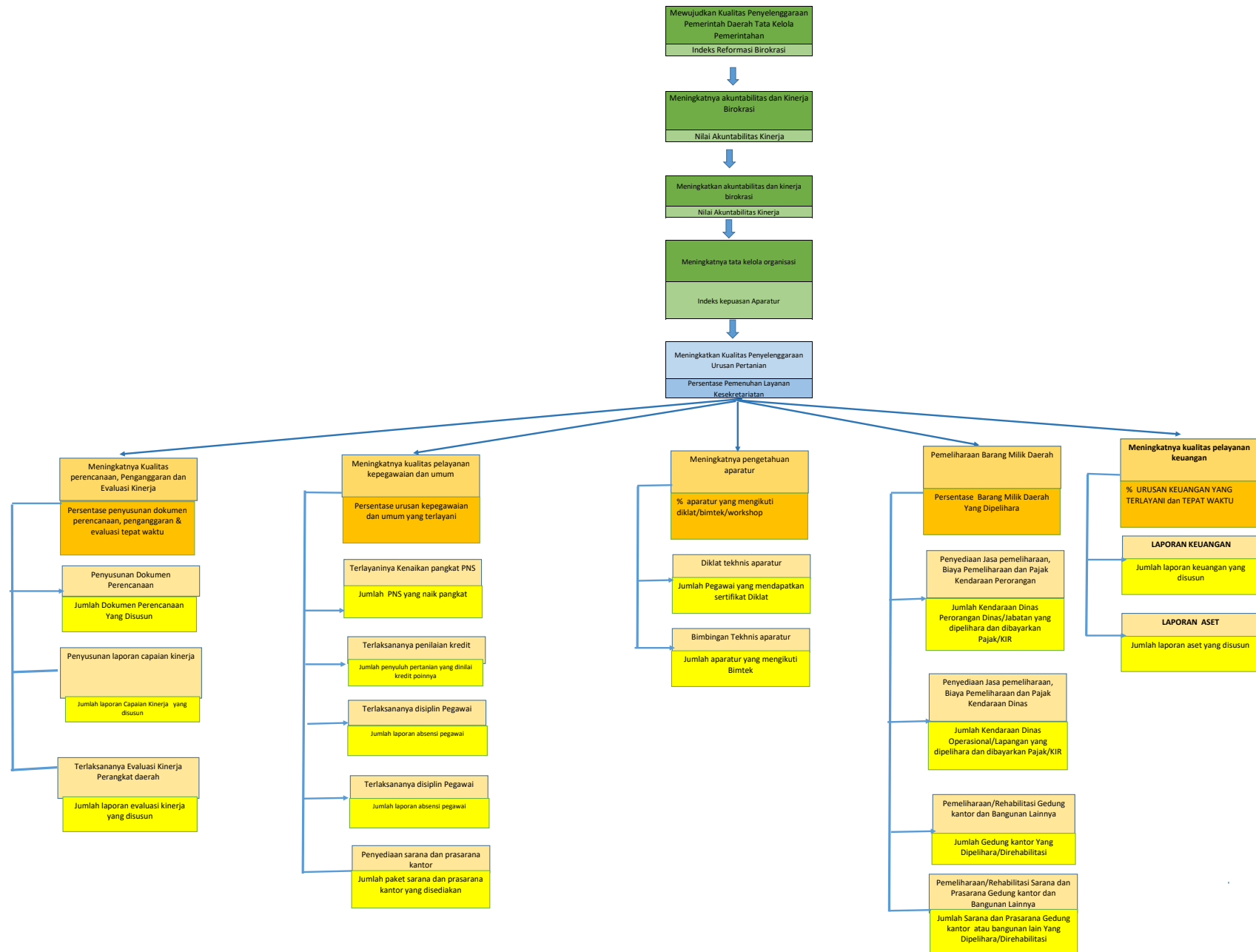

# CASCADING RENSTRA DINAS PERTANIAN TAHUN 2021 – 2026

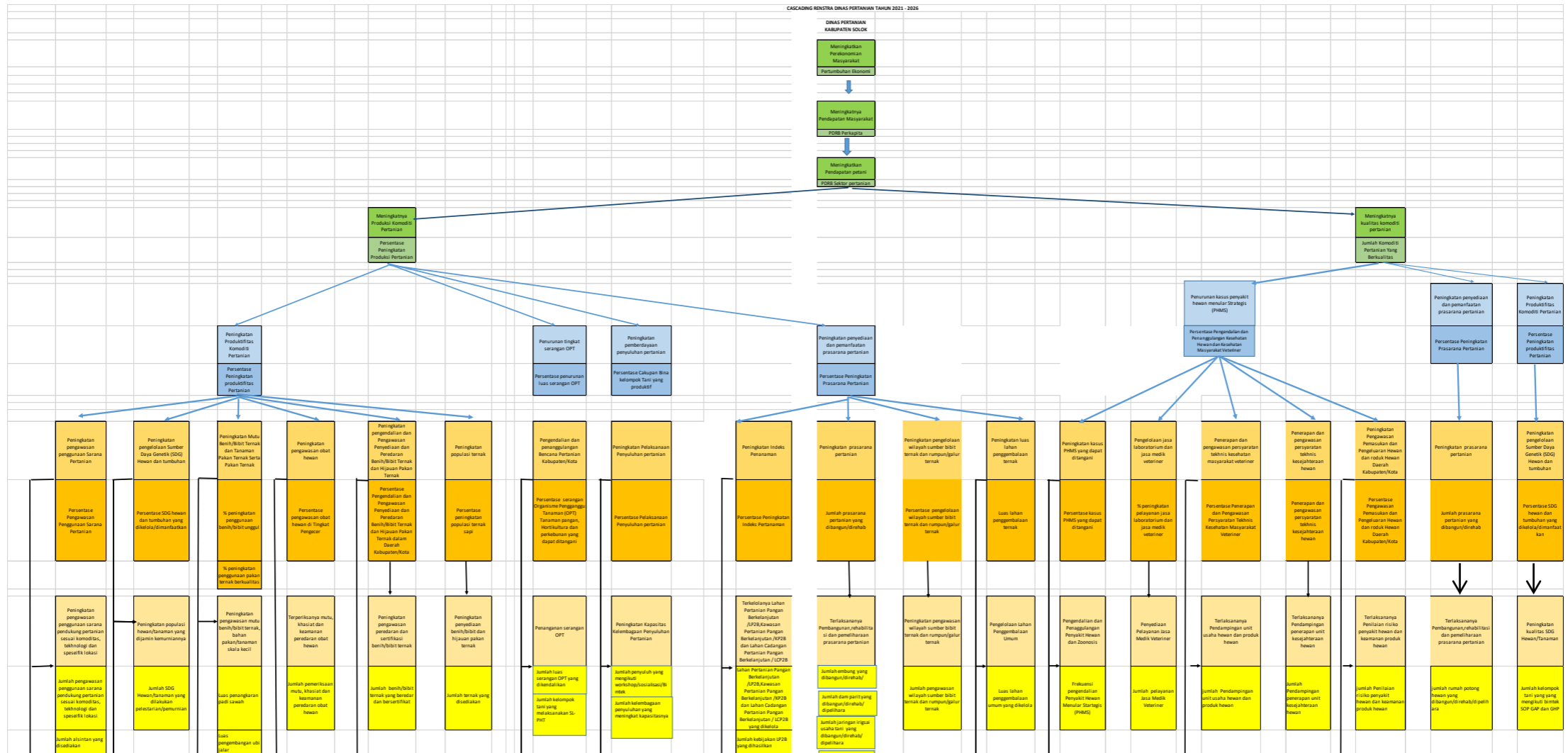



CASCADING RENSTRA PD TAHUN 2021 - 2026  
DINAS PERTANIAN KABUPATEN SOLOK

